ವಿಶ್ವವಾಣಿ
ವಿಶ್ವಾಸವೇ ವಿಶ್ವ

ಪವಿತ್ರಾ ಗೌಡ ಎ1, ದರ್ಶನ್ ಎ2 ಆರೋಪಿಗಳು

ಚಿತ್ರದುರ್ಗದ ರೇಣುಕಾಸ್ವಾಮಿ ಕೊಲೆ | ನಟ ದರ್ಶನ್ ಸೇರಿ 13 ಆರೋಪಿಗಳಿಗೆ ಆರು ದಿನ ಪೊಲೀಸ್ ಕಸ್ಟಡಿ

ಕಾಟೇರನಿಗೆ ಕಂಟಕ

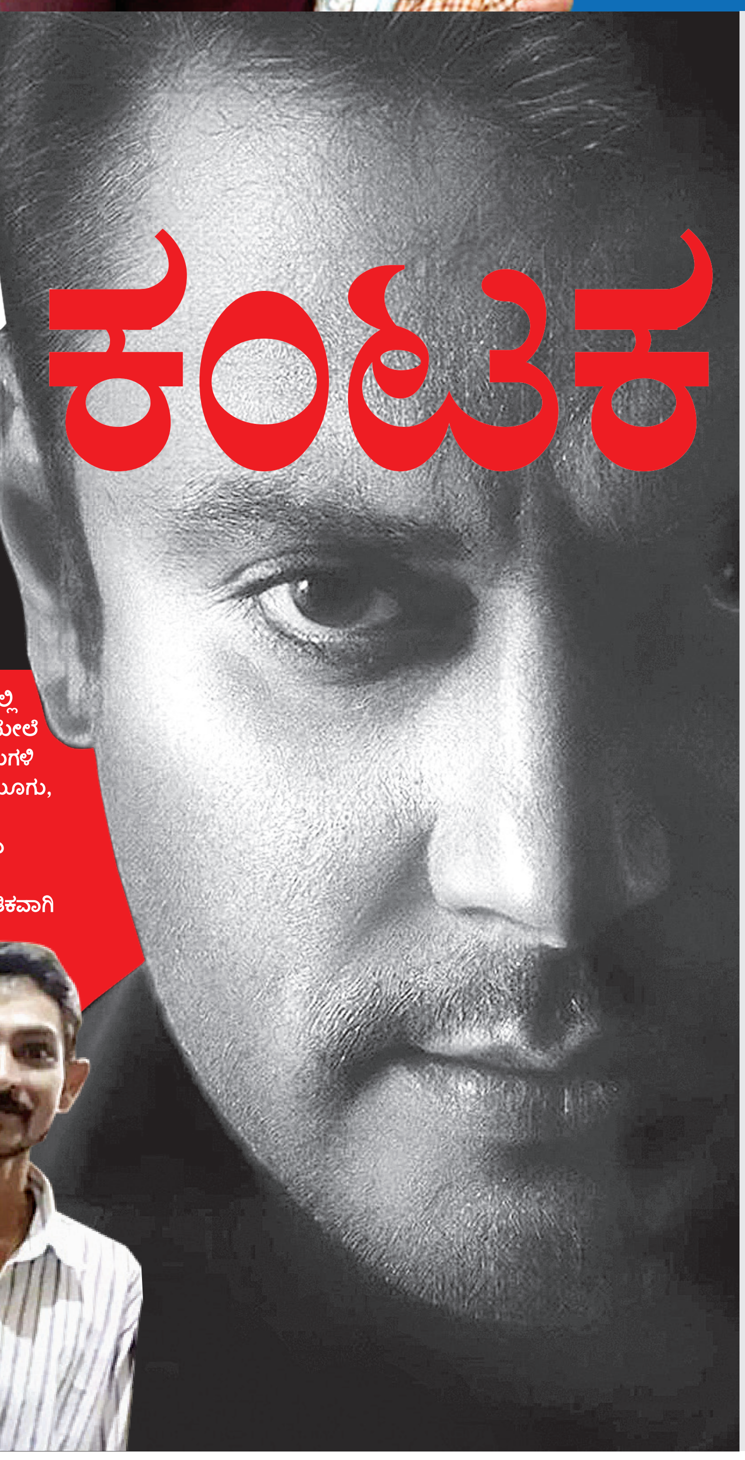

ಬೆಂಗಳೂರು: ಅಭಿಮಾನಿಯೊಬ್ಬನ ಕೊಲೆ ಪ್ರಕರಣದಲ್ಲಿ ಭಾಗಿಯಾಗಿರುವ ಆರೋಪದಲ್ಲಿ ನಟ ದರ್ಶನ್ ಹಾಗೂ ಗೆಳತಿ ಪವಿತ್ರಾ ಗೌಡ ಸೇರಿದಂತೆ 13 ಮಂದಿಯನ್ನು ಪೊಲೀಸರು ಬಂಧಿಸಿದ್ದಾರೆ.

ಚಿತ್ರದುರ್ಗದ ರೇಣುಕಾಸ್ವಾಮಿ ಕೊಲೆ ಪ್ರಕರಣದಲ್ಲಿ ನಟ ದರ್ಶನ್ ಭಾಗಿಯಾಗಿರುವುದು ತನಿಖೆಯಿಂದ ಪತ್ತೆಯಾದ ತಕ್ಷಣವೇ ಕಾರ್ಯಾಚರಣೆ ಕೈಗೊಂಡ ಕಾಮಾಕ್ಷಿಪಾಳ್ಯ ಪೊಲೀಸರು ಮೈಸೂರಿನ ಕೆಂಪಯ್ಯನಹುಂಡಿ ಗ್ರಾಮದ ಫಾರ್ಮ್ ಹೌಸ್‌ನಲ್ಲಿದ್ದ ದರ್ಶನ್‌ನನ್ನು ಬಂಧಿಸಿದ್ದಾರೆ.

ಚಿತ್ರದುರ್ಗದ ರೇಣುಕಾಸ್ವಾಮಿ ಎಂಬಾತ ದರ್ಶನ್ ತೂಗುದೀಪ ಅವರ ಗೆಳತಿ ಪವಿತ್ರ ಗೌಡ ಅವರಿಗೆ ಸಾಮಾಜಿಕ ಜಾಲ ತಾಣದಲ್ಲಿ ಅಶ್ಲೀಲ ಸಂದೇಶ, ಫೋಟೋ, ವಿಡಿಯೋ ಕಳುಹಿಸುತ್ತಿದ್ದ. ಕಳೆದ ಒಂದು ತಿಂಗಳಿಂದ ಈ ರೀತಿ ಆಗುತ್ತಿದ್ದ ಕಾರಣ ಪವಿತ್ರ ಗೌಡ ಈ ವಿಚಾರವನ್ನು ದರ್ಶನ್ ಗಮನಕ್ಕೆ ತಂದಿದ್ದರು. ದರ್ಶನ್ ಮನೆಯಿಂದ ಯಾರೋ ಒಬ್ಬರು ಚಿತ್ರದುರ್ಗದ ದರ್ಶನ್ ಅಭಿಮಾನಿಗಳ ಸಂಘದ ರಾಘವೇಂದ್ರ ಎಂಬುವವರಿಗೆ ಕರೆ ಮಾಡಿ, ರೇಣುಕಾಸ್ವಾಮಿ ಬಗ್ಗೆ ವಿಚಾರಿಸಿದ್ದಾರೆ. ಅಲ್ಲದೆ ಬೆಂಗಳೂರಿಗೆ ಕರೆ ತರುವಂತೆ ಸೂಚಿಸಿದ್ದರು ಎಂಬುದು ತನಿಖೆಯ ವೇಳೆ ಬಹಿರಂಗವಾಗಿದೆ ಎಂದು ಪೊಲೀಸ್ ಮೂಲಗಳು ತಿಳಿಸಿವೆ.

ಕಣ್ಣೀರಿಟ್ಟ ದರ್ಶನ್: ರೇಣುಕಾಸ್ವಾಮಿ ಹತ್ಯೆ ಪ್ರಕರಣದಲ್ಲಿ ಬಂಧನವಾಗಿರುವ ನಟ ದರ್ಶನ್, ಪವಿತ್ರಾ ಗೌಡ ಸೇರಿ 13 ಆರೋಪಿಗಳನ್ನು 6 ದಿನ ಪೊಲೀಸ್ ಕಸ್ಟಡಿಗೆ ನೀಡಿ ಕೋರಮಂಗಲದ 24ನೇ ಎಸಿಎಂಎಂ ಕೋರ್ಟ್‌ನ ನ್ಯಾಯಾಧೀಶ ವಿಶ್ವನಾಥ್ ಗೌಡ ಆದೇಶಿಸಿದ್ದಾರೆ. ಬೌರಿಂಗ್ ಆಸ್ಪತ್ರೆಯಲ್ಲಿ ವೈದ್ಯಕೀಯ ಪರೀಕ್ಷೆ ಬಳಿಕ ಆರೋಪಿಗಳನ್ನು ಮಂಗಳವಾರ ಸಂಜೆ ನ್ಯಾಯಾಧೀಶರ ಮುಂದೆ ಹಾಜರುಪಡಿಸಲಾಗಿತ್ತು. ಈ ವೇಳೆ ಸರಕಾರಿ ಅಭಿಯೋಜಕರು ವಾದ ಮಂಡಿಸಿ, ಸಾಕ್ಷ್ಯಗಳ ನಾಶ ಆಗಿರುವುದರಿಂದ ಎ2 ಆರೋಪಿ ದರ್ಶನ್ ಅವರನ್ನು 14 ದಿನ ಕಸ್ಟಡಿಗೆ ನೀಡುವಂತೆ ಕೋರಿದರು. ದರ್ಶನ್ ಪರ ವಕೀಲ 14 ದಿನ ಯಾಕೆ? ನ್ಯಾಯಾಂಗ ಬಂಧನಕ್ಕೆ ನೀಡಬೇಕು ಎಂದು ಮನವಿ ಮಾಡಿದರು. ವಾದ-ಪ್ರತಿವಾದ ಆಲಿಸಿದ ಬಳಿಕ ನ್ಯಾಯಾಧೀಶರು ಪೊಲೀಸ್ ಕಸ್ಟಡಿಗೆ ನೀಡಲು ಸೂಚಿಸುತ್ತಿದ್ದಂತೆ ದರ್ಶನ್ ಕಣ್ಣೀರಿಟ್ಟರು.

ಯಾರ್‍ಯಾರ ಬಂಧನ?

- ದರ್ಶನ್ ತೂಗುದೀಪ
- ಪವಿತ್ರಾ ಗೌಡ
- ವಿನಯ್.ವಿ
- ನಾಗರಾಜು.ಆರ್
- ಲಕ್ಷ್ಮಣ್ ಎಂ
- ಪ್ರದೋಶ್.ಎಸ್
- ಪವನ್.ಕೆ
- ದೀಪಕ್ ಕುಮಾರ್ ಎಂ
- ನಂದೀಶ್
- ಕಾರ್ತಿಕ್
- ನಿಖಿಲ್ ನಾಯಕ್
- ರಾಘವೇಂದ್ರ ರಾಘು
- ಕೇಶವ ಮೂರ್ತಿ

ರೇಣುಕಾಸ್ವಾಮಿ ಕೊಲೆ ಪ್ರಕರಣದಲ್ಲಿ ಬಂಧಿಸಿರುವ ಆರೋಪಿಗಳ ವಿಚಾರಣೆ ಮಾಡುವಾಗ ನಟ ದರ್ಶನ್ ಹೆಸರು ಕೇಳಿಬಂದಿದ್ದು, ಅವರನ್ನು ಪೊಲೀಸರು ಬಂಧಿಸಿದ್ದಾರೆ. ಪ್ರಕರಣದ ಕುರಿತು ಇನ್ನಷ್ಟು ತನಿಖೆ ನಡೆಯಬೇಕಿದೆ. ಅಲ್ಲಿಯವರೆಗೂ ಈ ಬಗ್ಗೆ ಏನೂ ಹೇಳಲು ಬರುವುದಿಲ್ಲ. ಈ ಕೇಸ್‌ನಲ್ಲಿ ಅವರೇ ನೇರವಾಗಿ ಭಾಗಿಯಾಗಿದ್ದಾರಾ ಇಲ್ವಾ? ಯಾವ ಕಾರಣಕ್ಕೆ ಕೊಲೆ ನಡೆದಿದೆ ಎಂಬುದು ತನಿಖೆ ಬಳಿಕ ತಿಳಿಯಬೇಕಿದೆ.

-ಡಾ.ಜಿ.ಪರಮೇಶ್ವರ್, ಗೃಹ ಸಚಿವ

ದೇಹದ ಮೇಲೆ 15 ಕಡೆ ಗಾಯ

ಮರಣೋತ್ತರ ಪರೀಕ್ಷೆಯಲ್ಲಿ ರೇಣುಕಾಸ್ವಾಮಿ ದೇಹದ ಮೇಲೆ ಬರೋಬ್ಬರಿ 15 ಕಡೆ ಗಾಯಗಳಿರುವುದು ಬಯಲಾಗಿದೆ. ಮೂಗು, ಕಾಲು, ತಲೆ, ಬೆನ್ನು, ದವಡೆ ಸೇರಿದಂತೆ 15 ಕಡೆ ಗಾಯಾಗಳಾಗಿವೆ. ರಾಡ್ ಮತ್ತು ಕಟ್ಟಿಗೆಯಿಂದ ಮಾರಣಾಂತಿಕವಾಗಿ ಹಲ್ಲೆ ನಡೆಸಲಾಗಿದೆ.

ರೇಣುಕಾಸ್ವಾಮಿ ಪತ್ನಿ ಗರ್ಭಿಣಿ

ಚಿತ್ರದುರ್ಗದ ಅಪೊಲೋ ಫಾರ್ಮಸಿಯಲ್ಲಿ ಕೆಲಸ ಮಾಡುತ್ತಿದ್ದ ರೇಣುಕಾಸ್ವಾಮಿ ಕೆಇಬಿಯ ನಿವೃತ್ತ ಅಧಿಕಾರಿ ಶಿವನಗೌಡ ಮತ್ತು ರತ್ನಪ್ರಭಾ ದಂಪತಿಯ ಪುತ್ರ. ಚಿತ್ರದುರ್ಗದ ಲಕ್ಷ್ಮೀವೆಂಕಟೇಶ್ವರ ಬಡಾವಣೆಯ ನಿವಾಸಿ. ರೇಣುಕಾಸ್ವಾಮಿ ಅವರಿಗೆ ಕಳೆದ 2023ರ ಜೂ.28ರಂದು ಮದುವೆಯಾಗಿತ್ತು. ಅವರ ಪತ್ನಿ 5 ತಿಂಗಳ ಗರ್ಭಿಣಿ.

ರೇಣುಕಾಸ್ವಾಮಿ

ಸಿನಿಮಾ ರೀತಿ ಅಪಹರಣ

ಪವಿತ್ರಾ ಗೌಡಗೆ ಸಾಮಾಜಿಕ ಜಾಲತಾಣದಲ್ಲಿ ಅಶ್ಲೀಲ ಮೆಸೇಜ್ ಕಳುಹಿಸುತ್ತಿದ್ದ ಹಿನ್ನೆಲೆಯಲ್ಲಿ ರೇಣುಕಾಸ್ವಾಮಿ ಜತೆ ಸಂಪರ್ಕ ಸಾಧಿಸಲು ಹುಡುಗಿ ಹೆಸರಿನಲ್ಲಿ ನಕಲಿ ಖಾತೆಯನ್ನು ದರ್ಶನ್ ತಂಡ ತೆರೆದಿತ್ತು. ಈ ಖಾತೆಯ ಮೂಲಕ ರೇಣುಕಾಸ್ವಾಮಿಯ ಜತೆ ಸಂವಹನ ಮಾಡಲಾಗುತ್ತಿತ್ತು. ಶನಿವಾರ ಮಾತನಾಡಲು ಮನೆಯಿಂದ ಹೊರಗಡೆ ಬಾ ಎಂದು ಖಾತೆಯಿಂದ ಸಂದೇಶ ಕಳುಹಿಸಲಾಗಿತ್ತು. ಈ ಸಂದೇಶಕ್ಕೆ ಒಪ್ಪಿ ಆತನ ಮನೆಯಿಂದ ಹೊರಗೆ ಬಂದಿದ್ದ. ಚಿತ್ರದುರ್ಗದಲ್ಲಿರುವ ಅಖಿಲ ಕರ್ನಾಟಕ ದರ್ಶನ್ ತೂಗುದೀಪ ಸೇನಾ ಅಧ್ಯಕ್ಷ ರಘು ದರ್ಶನ್ ನೇತೃತ್ವದಲ್ಲಿ ಅಪಹರಣ ಮಾಡಿ ಬೆಂಗಳೂರಿಗೆ ಕರೆ ತರಲಾಗಿತ್ತು. ಹಲ್ಲೆ ನಡೆಸುವ ಸಂದರ್ಭದಲ್ಲಿ ದರ್ಶನ್ ಮತ್ತು ಪವಿತ್ರಾ ಗೌಡ ಸ್ಥಳದಲ್ಲಿ ಇದ್ದರು.

ಮೂಗು, ಬಾಯಿ ಕತ್ತರಿಸಿ ವಿಕೃತಿ

ದರ್ಶನ್ ಸ್ನೇಹಿತ, ಉದ್ಯಮಿ ವಿನಯ್‌ಗೆ ಸೇರಿದ ಆರ್‌ಆರ್ ನಗರದದ ಪಟ್ಟಣಗೆರೆ ಗೋಡೌನ್‌ಗೆ ರೇಣುಕಾಸ್ವಾಮಿಯನ್ನು ಕರೆ ತಂದು ಅಲ್ಲಿ ಮಾರಾಣಾಂತಿಕ ಹಲ್ಲೆ ನಡೆಸಿದ್ದಾರೆ. ರೇಣುಕಾ ಸ್ವಾಮಿಯ ಮೂಗು, ಬಾಯಿ, ದವಡೆ ಕತ್ತರಿಸಿ ವಿಕೃತಿ ಮೆರೆದು ಸುಮ್ಮನಹಳ್ಳಿ ಬಳಿಯ ಸತ್ವ ಅನುಗ್ರಹ ಅಪಾರ್ಟ್ ಮೆಂಟ್ ಮುಂಭಾಗದಲ್ಲಿರುವ ರಾಜಕಾಲುವೆಗೆ ಎಸೆದಿದ್ದರು. ಆರ್‌ಆರ್ ನಗರದ ವಿನಯ್ ಶೆಡ್‌ನಲ್ಲಿ ರೇಣುಕಾ ಸ್ವಾಮಿ ಕೊಲೆ ಮಾಡಿದ್ದಾರೆ. ಕೊಲೆ ನಂತರ ಆಟೋ ಹಾಗೂ ಸ್ಕಾರ್ಪಿಯೋ ಕಾರಿನಲ್ಲಿ ಮೃತದೇಹ ರವಾನೆ ಮಾಡಿದ್ದಾರೆ. ಬಡ್ಡಿ ಕಟ್ಟಲು ಸಾಧ್ಯವಾಗದಕ್ಕೆ ವಿನಯ್ ಆಟೋವನ್ನು ವಶಕ್ಕೆ ಪಡೆದಿದ್ದ. ಈ ಆಟೋದಲ್ಲಿ ಶವವನ್ನು ರವಾನೆ ಮಾಡಿ ರಾಜಕಾಲುವೆ ಎಸೆದಿದ್ದಾರೆ.

ಕೊಲೆ ಬೆಳಕಿಗೆ ಬಂದಿದ್ದು ಹೇಗೆ?

ಸತ್ವ ಅನುಗ್ರಹ ಅಪಾರ್ಟ್ ಮೆಂಟ್‌ನಲ್ಲಿ ಕೆಲಸ ಮಾಡಿಕೊಂಡಿದ್ದ ಸೆಕ್ಯುರಿಟಿ ಗಾರ್ಡ್ ಗಸ್ತು ತಿರುಗುತ್ತಿದ್ದಾಗ ಅಪರಿಚಿತ ವ್ಯಕ್ತಿಯ ಮೃತದೇಹ ಪತ್ತೆಯಾಗಿತ್ತು. ಕೂಡಲೇ ಅವರು ಕಾಮಾಕ್ಷಿಪಾಳ್ಯ ಪೊಲೀಸರಿಗೆ ತಿಳಿಸಿದ್ದರು. ಪೊಲೀಸರು ಕೊಲೆಯಾದ ವ್ಯಕ್ತಿಯ ಮೂಲ ಪತ್ತೆ ಹಚ್ಚಲು ಆರಂಭಿಸಿದರು. ತನಿಖೆಯ ವೇಳೆ ಪತ್ತೆಯಾದ ಶವ ಚಿತ್ರದುರ್ಗ ಮೂಲದ ರೇಣುಕಾಸ್ವಾಮಿಯದ್ದು ಎನ್ನುವುದು ಗೊತ್ತಾಗಿದೆ. ನಂತರ ಫೋನ್ ಕರೆ, ಸಿಸಿಟಿವಿ ಇತ್ಯಾದಿ ತಾಂತ್ರಿಕ ಸಾಕ್ಷ್ಯಗಳನ್ನು ಕಲೆ ಹಾಕಿ ಆರೋಪಿಗಳನ್ನು ಬಂಧನ ಮಾಡಿದಾಗ ಈ ಪ್ರಕರಣದ ಮಾಹಿತಿ ಬೆಳಕಿಗೆ ಬಂದಿದೆ.

ಒಂದು ಪೋಸ್ಟ್ ತಂದ ಅನಾಹುತ

ಕಳೆದ 10 ವರ್ಷಗಳಿಂದ ನಟ ದರ್ಶನ್ ಹಾಗೂ ಪವಿತ್ರಾ ಗೌಡ ಸ್ನೇಹಿತರಾಗಿದ್ದರು. ದರ್ಶನ್ ಮತ್ತು ವಿಜಯಲಕ್ಷ್ಮೀ ಮಧ್ಯೆ ಪವಿತ್ರಾ ಗೌಡ ಬಂದಿದ್ದಾರೆ ಎಂದು ಅಭಿಮಾನಿ ರೇಣುಕಾ ಸ್ವಾಮಿ ಅವರಿಗೆ ಬೇಸರ, ಸಿಟ್ಟು ಇತ್ತು. ದರ್ಶನ್ ಮತ್ತು ವಿಜಯಲಕ್ಷ್ಮೀ ಸಂಸಾರ ಚೆನ್ನಾಗಿರಬೇಕು ಎಂಬ ಕಾರಣಕ್ಕೆ ಪವಿತ್ರಾ ಗೌಡಗೆ ರೇಣುಕಾಸ್ವಾಮಿ ಕೆಟ್ಟದಾಗಿ ಸಂದೇಶಗಳನ್ನು ಕಳುಹಿಸಿದ್ದರು. ಒಂದು ಪೋಸ್ಟ್‌ನಿಂದಾಗಿ ರೇಣುಕಾ ಸ್ವಾಮಿ ಜೀವಕ್ಕೆ ಕುತ್ತು ತಂದಿದೆ.

ಸಂಗೀತ ಕ್ಷೇತ್ರದ ಮೇರು ಕಲಾವಿದ

ಸರೋದ್ ಮಾಂತ್ರಿಕ ಪಂಡಿತ್ ರಾಜೀವ ತಾರಾನಾಥ್ ನಿಧನ

ಮೈಸೂರು: ಖ್ಯಾತ ಸರೋದ್ ವಾದಕ ಪಂಡಿತ್ ರಾಜೀವ ತಾರಾನಾಥ್ (93) ಅವರು ಮೈಸೂರಿನ ಮಣಿಪಾಲ್ ಆಸ್ಪತ್ರೆಯಲ್ಲಿ ಮಂಗಳವಾರ ರಾತ್ರಿ ಅನಾರೋಗ್ಯದಿಂದ ನಿಧನರಾದರು.

ಕುವೆಂಪುನಗರದ ಪಂಚಮಂತ್ರ ರಸ್ತೆಯಲ್ಲಿರುವ ನಿವಾಸ ದಲ್ಲಿ ತಿಂಗಳ ಹಿಂದೆ ಕುಸಿದು ಬಿದ್ದು ಅವರ ತೊಡೆ ಮೂಳೆ ಮುರಿದಿತ್ತು. ಆಸ್ಪತ್ರೆಯಲ್ಲಿ ಶಸ್ತ್ರ ಚಿಕಿತ್ಸೆಗೆ ಒಳಗಾಗಿದ್ದರು. ರಾತ್ರಿ 7.05ರ ವೇಳೆಗೆ ಮೃತಪಟ್ಟಿದ್ದಾರೆ.

ಹಿಂದೂಸ್ತಾನಿ ಸಂಗೀತ ಕ್ಷೇತ್ರದ ಮೇರು ಕಲಾವಿದರಾದ ಇವರು, ಸರೋದ್ ವಾದನದಲ್ಲಿ ಅಪ್ರತಿಮ ವಿದ್ವಾಂಸರು. ಇವರ ಸಂಗೀತ ಸೇವೆಗಾಗಿ ಪದ್ಮಶ್ರೀ, ನಾಡೋಜ ಸೇರಿ ಹತ್ತಾರು ಪ್ರಶಸ್ತಿ ಸಂದಿವೆ. ಕುವೆಂಪುನಗರದ ನಿವಾಸದಲ್ಲಿ ಬುಧವಾರ ಬೆಳಗ್ಗೆ 9ರಿಂದ ಮಧ್ಯಾಹ್ನ 12 ಗಂಟೆವರೆಗೆ ಸಾರ್ವಜನಿಕರಿಗೆ ಅಂತಿಮ ದರ್ಶನಕ್ಕೆ ವ್ಯವಸ್ಥೆ ಮಾಡಲಾ ಗಿದೆ. ನಂತರ ಅಂತ್ಯಕ್ರಿಯೆ ನಡೆಯಲಿದೆ ಎಂದು ಅವರ ಆಪ್ತ ಮೂಲಗಳು ತಿಳಿಸಿವೆ. ರಾಜೀವ್ ತಾರಾನಾಥ್ ಅವರ ನಿಧನಕ್ಕೆ ಸಿಎಂ ಸಿದ್ದರಾಮಯ್ಯ ಸಂತಾಪ ಸೂಚಿಸಿದ್ದಾರೆ.

24ರಿಂದ ಲೋಕಸಭೆ ಅಧಿವೇಶನ ನಿರೀಕ್ಷೆ

ದೆಹಲಿ: 18ನೇ ಲೋಕಸಭೆಯ ಮೊದಲ ಸಂಸತ್ ಅಧಿವೇಶನ ಜೂನ್ 24ರಿಂದ ಆರಂಭವಾಗುವ ಸಾಧ್ಯತೆ ಇದೆ. ಅಧಿವೇಶನದ ಮೊದಲ

ಎರಡು ದಿನ ನೂತನ ಸಂಸದರ ಪ್ರಮಾಣ ವಚನ ಸ್ವೀಕಾರಕ್ಕೆ ಮೀಸಲು ಆಗಿರಲಿದೆ ಎನ್ನಲಾಗಿದೆ. ಜೂ.27ರಂದು ರಾಷ್ಟ್ರಪತಿ ದ್ರೌಪದಿ ಮುರ್ಮು ಅವರು ನೂತನ ಸಂಸದರನ್ನು ಉದ್ದೇಶಿಸಿ ಮಾತನಾಡುವ ನಿರೀಕ್ಷೆ ಇದೆ. ಈಗಾಗಲೇ ಪ್ರಧಾನಿ ನರೇಂದ್ರ ಮೋದಿ ಅವರ ಸಚಿವ ಸಂಪುಟದಲ್ಲಿ 71 ಸಚಿವರು ಪ್ರಮಾಣ ವಚನ ಸ್ವೀಕರಿಸಿದ್ದು ಖಾತೆ ಹಂಚಿಕೆ ಕೂಡ ಮುಗಿದಿದೆ. ಮಂಗಳವಾರ ಬಹುತೇಕ ಸಚಿವರು ಅಧಿಕಾರ ಸ್ವೀಕರಿಸಿದ್ದು, 18ನೇ ಲೋಕಸಭೆಯಲ್ಲಿ ಭಾಗಿಯಾಗಲು ಸಜ್ಜಾಗಿದ್ದಾರೆ.

ಜುಲೈ 3ರಂದು ಆರ್ಥಿಕ ಸಮೀಕ್ಷಾ ವರದಿಯನ್ನು ಸಂಸತ್ತಿನಲ್ಲಿ ಮಂಡಿಸುವ ಸಾಧ್ಯತೆ ಇದೆ. ಜುಲೈ 22ರಂದು 2024-25 ನೇ ಹಣಕಾಸು ವರ್ಷದ ಬಜೆಟ್ ಮಂಡನೆಗೆ ಮೋದಿ ಸರಕಾರ ಸಿದ್ಧತೆ ನಡೆಸಿದೆ ಎಂದು ಹೇಳಲಾಗಿದೆ. ನರೇಂದ್ರ ಮೋದಿ ನೇತೃತ್ವದ ಎನ್‌ಡಿಎ ಸರಕಾರ 3ನೇ ಬಾರಿಗೆ ಕೇಂದ್ರದಲ್ಲಿ ಅಧಿಕಾರ ಹಿಡಿದಿದ್ದು, ಮೈತ್ರಿಕೂಟದ ಅನಿವಾರ್ಯತೆ ಹಿನ್ನೆಲೆಯಲ್ಲಿ ಮಂಡಿಸಲಿರುವ ಬಜೆಟ್ ಬಗ್ಗೆ ಕುತೂಹಲ ಮೂಡಿದೆ.

ದಾರಿದೀಪೋಕ್ತಿ

ಜೀವನದಲ್ಲಿ ಒಳ್ಳೆಯದೇ ಘಟಿಸುತ್ತಿರಬೇಕು ಎಂದು ಬಯಸುವುದು ಸಕಾರಾತ್ಮಕ ಆಲೋಚನೆ ಅಲ್ಲ. ಏನೇ ಘಟಿಸಿದರೂ ಅದು ಒಳ್ಳೆಯದಕ್ಕೇ ಮತ್ತು ನಾನು ಅದನ್ನು ಒಳ್ಳೆಯದಾಗಿ ಪರಿವರ್ತಿಸಿಕೊಳ್ಳುತ್ತೇನೆ ಎಂದು ಭಾವಿಸುವುದು ಸಕಾರಾತ್ಮಕ ಆಲೋಚನೆ. ಅಂಥ ಆಲೋಚನೆ ಬೆಳೆಸಿಕೊಳ್ಳಬೇಕು.

ವಕ್ರತುಂಡೋಕ್ತಿ

ಜೀವನ ಅಂದ್ರೆ ಸೂಪ್ ಇದ್ದಂತೆ. ಆದರೆ ಅನೇಕರು ಅದನ್ನು ಸೇವಿಸಲು ಫೋರ್ಕ್ ಹಿಡಿದಿರುತ್ತಾರೆ.

ಫನ್‌ತರಂಗ

- ರಘುಪತಿ ಶೃಂಗೇರಿ -

ಕೇಂದ್ರ ಸಂಪುಟದಲ್ಲಿ ಕರ್ನಾಟಕಕ್ಕೆ 'ಜಾಕ್‌ಪಾಟ್'

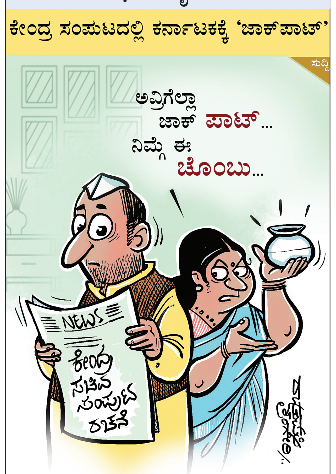

ವಿವಿಗಳಲ್ಲಿ ವರ್ಷಕ್ಕೆ ಎರಡು ಬಾರಿ ಪ್ರವೇಶ

ದೆಹಲಿ: ಮುಂದಿನ ಶೈಕ್ಷಣಿಕ ವರ್ಷದಿಂದ ಉನ್ನತ ಶಿಕ್ಷಣ ಸಂಸ್ಥೆಗಳಿಗೆ ವರ್ಷಕ್ಕೆ ಎರಡು ಬಾರಿ ವಿದ್ಯಾರ್ಥಿಗಳಿಗೆ ಪ್ರವೇಶ ಕಲ್ಪಿಸಲು ಯುಜಿಸಿ ನಿರ್ಧರಿಸಿದೆ. ಜನವರಿ/ಫೆಬ್ರವರಿ ಮತ್ತು ಜುಲೈ/ಆಗಸ್ಟ್‌ನಲ್ಲಿ ಪ್ರವೇಶಗಳು ನಡೆಯಲಿವೆ. ಬೋರ್ಡ್ ಫಲಿತಾಂಶಗಳಲ್ಲಿನ ವಿಳಂಬ, ಆರೋಗ್ಯ ಸಮಸ್ಯೆ ಅಥವಾ ವೈಯಕ್ತಿಕ ಕಾರಣ ಗಳಿಂದಾಗಿ ಪ್ರವೇಶ ಪ್ರಕ್ರಿಯೆ ತಪ್ಪಿಸಿಕೊಳ್ಳುವ ವಿದ್ಯಾರ್ಥಿಗಳಿಗೆ ಹೆಚ್ಚಿನ ಅವಕಾಶ ನೀಡಲು ಈ ಕ್ರಮ ಕೈಗೊಳ್ಳಲಾಗಿದೆ.

ನೀಟ್ ಪಾವಿತ್ರ್ಯಕ್ಕೆ ಧಕ್ಕೆ

ದೆಹಲಿ: ನೀಟ್-ಯುಜಿ 2024 ಪರೀಕ್ಷೆಯ ಪಾವಿತ್ರ್ಯಕ್ಕೆ ಧಕ್ಕೆ ಉಂಟಾಗಿದೆ ಎಂದು ಹೇಳಿರುವ ಸುಪ್ರೀಂಕೋರ್ಟ್, ಪ್ರಶ್ನೆಪತ್ರಿಕೆ ಸೋರಿಕೆ ಹಾಗೂ ಇತರ ಅಕ್ರಮಗಳ ಕಾರಣದಿಂದ ಹೊಸದಾಗಿ ಪರೀಕ್ಷೆ ನಡೆಸಬೇಕು ಎಂಬ ಕೋರಿಕೆ ಇರುವ ಅರ್ಜಿಯ ಕುರಿತು ಪ್ರತಿಕ್ರಿಯೆ ಸಲ್ಲಿಸುವಂತೆ ಕೇಂದ್ರ ಸರಕಾರ ಹಾಗೂ ಎನ್‌ಟಿಎಗೆ ಸೂಚನೆ ನೀಡಿದೆ. ಆದರೆ ಎಂಬಿಬಿಎಸ್, ಬಿಡಿಎಸ್ ಹಾಗೂ ಇತರ ಕೋರ್ಸ್‌ಗಳ ಪ್ರವೇಶಕ್ಕೆ ವಿದ್ಯಾರ್ಥಿಗಳಿಗೆ ಕೌನ್ಸೆಲಿಂಗ್ ನಡೆಸುವುದಕ್ಕೆ ತಡೆ ನೀಡಲು ನಿರಾಕರಿಸಿದೆ.

ಅರ್ಜುನನ ಸಾವಿನ ಆಘಾತದ ಬೆನ್ನಲ್ಲೇ ಆನೆ ಅಶ್ವತ್ಥಾಮ ಸಾವು

ವಿದ್ಯುತ್ ತಗುಲಿ ದಸರಾ ಆನೆ ಸಾವು

ಮೈಸೂರು: ದಸರಾ ಆನೆ ಅರ್ಜುನ ಸಾವಿನ ಆಘಾತದ ಬೆನ್ನಲ್ಲೇ ಮತ್ತೊಂದು ದಸರಾ ಆನೆ 38 ವರ್ಷದ ಅಶ್ವತ್ಥಾಮ ವಿದ್ಯುತ್ ತಗುಲಿ ಮೃತಪಟ್ಟಿದೆ.

ಮೈಸೂರು ಜಿಲ್ಲೆಯ ಹುಣಸೂರು-ಪಿರಿಯಾಪಟ್ಟಣ ತಾಲೂಕಿನ ಗಡಿ ಭಾಗದ ನಾಗರಹೊಳೆ ಹುಲಿಸಂರಕ್ಷಿತ ಪ್ರದೇಶ ವ್ಯಾಪ್ತಿಯ ಭೀಮನಕಟ್ಟೆ ಆನೆ ಶಿಬಿರದಲ್ಲಿ ಆನೆಯು ಆಹಾರ ಅರಸಿ ಕಾಡಿಗೆ ತೆರಳಿದ್ದ ವೇಳೆ ಈ ಘಟನೆ ನಡೆದಿದೆ. ಸೋಲಾರ್ ಬೇಲಿ ಮೇಲೆ ವಿದ್ಯುತ್ ತಂತಿಯು ಬಿದ್ದಿದ್ದರಿಂದ ವಿದ್ಯುತ್ ಆಘಾತದಿಂದ ಅಶ್ವತ್ಥಾಮ ಮೃತ ಪಟ್ಟಿದೆ. 2017ರಲ್ಲಿ ಹಾಸನ ಜಿಲ್ಲೆಯ ಸಕಲೇಶಪುರ ತಾಲೂಕಿನಲ್ಲಿ ಈ ಅಶ್ವತ್ಥಾಮ ಆನೆಯನ್ನು ಸೆರೆ ಹಿಡಿಯಲಾಗಿತ್ತು. ಶಾಂತ ಹಾಗೂ ಗಾಂಭೀರ್ಯ ಸ್ವಭಾವಕ್ಕೆ ಹೆಸರಾಗಿದ್ದ ಅದನ್ನು 2021ರ ದಸರೆಗೆ ಕರೆತರಲಾಗಿತ್ತು. ಅದಕ್ಕೆ ನಡಿಗೆ ತಾಲೀಮು ಸೇರಿದಂತೆ ವಿವಿಧ ತಾಲೀಮನ್ನು ನೀಡಲಾಗಿತ್ತು. 2022ರ ದಸರೆಯಲ್ಲಿ ಪಾಲ್ಗೊಂಡು ಗಮನ ಸೆಳೆದಿತ್ತು. ಆದರೆ ಜಂಬೂಸವಾರಿ ಮೆರವಣಿಗೆಯಲ್ಲಿ ಭಾಗವಹಿಸಿರಲಿಲ್ಲ.

ಇತ್ತೀಚೆಗಷ್ಟೇ ಹಾಸನದಲ್ಲಿ ಕಾಡಾನೆ ಕಾರ್ಯಾಚರಣೆ ವೇಳೆ ಅರ್ಜುನ ಆನೆ ಮೃತಪಟ್ಟಿತ್ತು. ವಿಶ್ವವಿಖ್ಯಾತ ಮೈಸೂರು ದಸರಾದಲ್ಲಿ ಬರೋಬ್ಬರಿ 8 ವರ್ಷ ಅಂಬಾರಿ ಹೊತ್ತಿದ್ದ ಅರ್ಜುನ ಆನೆ ಸಾವಿಗೀಡಾಗಿದ್ದು, ಇಡೀ ಕರುನಾಡೇ ಮಮ್ಮಲ ಮರುಗಿತ್ತು. ಈ ಕರಾಳ ನೆನಪು ಜನರ ಮನಸ್ಸಿನಿಂದ ಮಾಸುವ ಮುನ್ನವೇ ಮತ್ತೊಂದು ದಸರಾ ಆನೆ ದುರಂತ ಅಂತ್ಯ ಕಂಡಿದೆ.

- 2017ರಲ್ಲಿ ಸಕಲೇಶಪುರದ ಸಮೀಪ ಅಶ್ವತ್ಥಾಮ ಆನೆಯನ್ನು ಸೆರೆ ಹಿಡಿಯಲಾಗಿತ್ತು
- ಎರಡು ಬಾರಿ ದಸರಾ ಮಹೋತ್ಸವದಲ್ಲಿ ಪಾಲ್ಗೊಂಡಿದ್ದ 38 ವರ್ಷದ ಅಶ್ವತ್ಥಾಮ

ಶ್ರೀ ಸಿದ್ದರಾಮಯ್ಯ
ಸನ್ಮಾನ್ಯ ಮುಖ್ಯಮಂತ್ರಿಗಳು

ಕರ್ನಾಟಕ ಸರ್ಕಾರ
ಕಾರ್ಮಿಕ ಇಲಾಖೆ

ಶ್ರೀ ಡಿ. ಕೆ. ಶಿವಕುಮಾರ್
ಮಾನ್ಯ ಉಪ ಮುಖ್ಯಮಂತ್ರಿಗಳು

ಕರ್ನಾಟಕ ರಾಜ್ಯ ಕಟ್ಟಡ ಮತ್ತು ಇತರೆ ನಿರ್ಮಾಣ ಕಾರ್ಮಿಕರ ಕಲ್ಯಾಣ ಮಂಡಳಿ
ಕರ್ನಾಟಕ ರಾಜ್ಯ ಬಾಲಕಾರ್ಮಿಕ ನಿರ್ಮೂಲನಾ ಯೋಜನಾ ಸೊಸೈಟಿ(ರಿ)

'ವಿಶ್ವ ಬಾಲಕಾರ್ಮಿಕ ಪದ್ಧತಿ ವಿರೋಧಿ ದಿನ'

"Let's act on our commitments: End Child Labour"
"ಬಾಲಕಾರ್ಮಿಕ ಪದ್ಧತಿ ನಿರ್ಮೂಲನೆ : ನಾವೆಲ್ಲರೂ ಬದ್ಧತೆಯಿಂದ ಕಾರ್ಯನಿರ್ವಹಿಸೋಣ"

ಮಕ್ಕಳನ್ನು ಶಾಲೆಗೆ ಕಳುಹಿಸಿ, ಕೆಲಸಕ್ಕಲ್ಲ

ಬಾಲ ಕಾರ್ಮಿಕ ನಿರ್ಮೂಲನೆಗೆ ಕಾರ್ಮಿಕ ಇಲಾಖೆಯ ವತಿಯಿಂದ ಕೈಗೊಳ್ಳಲಾಗುತ್ತಿರುವ ಕ್ರಮಗಳು

ಬಾಲ ಹಾಗೂ ಕಿಶೋರ ಕಾರ್ಮಿಕ (ನಿಷೇಧ ಮತ್ತು ನಿಯಂತ್ರಣ) ಕಾಯ್ದೆ, 1986ರ ಅನ್ವಯ 14 ವರ್ಷಕ್ಕಿಂತ ಕಡಿಮೆ ವಯಸ್ಸಿನ ಮಕ್ಕಳನ್ನು ಕೆಲಸಕ್ಕೆ ನಿಯೋಜಿಸಿಕೊಳ್ಳುವುದು ಹಾಗೂ 18 ವರ್ಷದೊಳಗಿನ ಕಿಶೋರರನ್ನು ಅಪಾಯಕಾರಿ ಉದ್ದಿಮೆಗಳಲ್ಲಿ ಕೆಲಸಕ್ಕೆ ನೇಮಿಸಿಕೊಳ್ಳುವುದು ಶಿಕ್ಷಾರ್ಹ ಅಪರಾಧವಾಗಿದೆ.

ಬಾಲ ಹಾಗೂ ಕಿಶೋರ ಕಾರ್ಮಿಕರನ್ನು ಕೆಲಸಕ್ಕೆ ನಿಯೋಜಿಸಿಕೊಂಡಲ್ಲಿ ಅಂತಹ ಮೊದಲ ಅಪರಾಧಕ್ಕೆ ಮಾಲೀಕರಿಗೆ 06 ತಿಂಗಳಿಂದ 02 ವರ್ಷಗಳವರೆಗೆ ಜೈಲು ಶಿಕ್ಷೆ ಅಥವಾ ರೂ. 20,000/- ರಿಂದ ರೂ. 50,000/- ಗಳವರೆಗೆ ದಂಡ ಅಥವಾ ಎರಡೂ ಹಾಗೂ ಪುನರಾವರ್ತಿತ ಅಪರಾಧಕ್ಕೆ 01 ವರ್ಷದಿಂದ 03 ವರ್ಷಗಳವರೆಗೆ ಜೈಲು ಶಿಕ್ಷೆ.

ಮಕ್ಕಳನ್ನು ಕೆಲಸಕ್ಕೆ ದೂಡುವ ಪೋಷಕರಿಗೂ ಸಹ ಶಿಕ್ಷಾ ಪ್ರಾವಧಾನವಿದ್ದು, ಪುನರಾವರ್ತಿತ ಅಪರಾಧಕ್ಕೆ ರೂ. 10,000/-ಗಳ ದಂಡ.

ಬಾಲ ಹಾಗೂ ಕಿಶೋರ ಕಾರ್ಮಿಕ (ನಿಷೇಧ ಮತ್ತು ನಿಯಂತ್ರಣ) ಕಾಯ್ದೆ, 1986ರ ಪರಿಣಾಮಕಾರಿ ಅನುಷ್ಠಾನ.

ಪ್ರತಿ ಜಿಲ್ಲೆಯಲ್ಲಿ ಜಿಲ್ಲಾಧಿಕಾರಿಗಳ ಅಧ್ಯಕ್ಷತೆಯಲ್ಲಿ ಜಿಲ್ಲಾ ಬಾಲಕಾರ್ಮಿಕ ಯೋಜನಾ ಸೊಸೈಟಿಗಳನ್ನು ಸ್ಥಾಪಿಸಲಾಗಿದೆ.

ಕಟ್ಟಡ ನಿರ್ಮಾಣ ಸ್ಥಳಗಳಲ್ಲಿ ಬಾಲ ಕಾರ್ಮಿಕರನ್ನು ಕೆಲಸಕ್ಕೆ ನೇಮಿಸಿಕೊಳ್ಳದಂತೆ ಕ್ರಮ ಕೈಗೊಳ್ಳಲಾಗಿದ್ದು ನಿರಂತರ ಪರಿಶೀಲನೆಯನ್ನು ನಡೆಸಲಾಗುತ್ತಿದೆ.

ಬಾಲ ಕಾರ್ಮಿಕ ನಿರ್ಮೂಲನೆಯ ಉದ್ದೇಶದಿಂದ ಕಟ್ಟಡ ಕಾರ್ಮಿಕರ ಮಕ್ಕಳ ಶಿಕ್ಷಣಕ್ಕಾಗಿ ವಿದ್ಯಾರ್ಥಿವೇತನವನ್ನು ನೀಡಲಾಗುತ್ತಿದೆ.

ತಪ್ಪಿತಸ್ಥ ಮಾಲೀಕರು ತಾವು ನಿಯೋಜಿಸಿಕೊಂಡ ಪ್ರತಿ ಮಗುವಿಗೆ ರೂ. 20,000/-ಗಳಂತೆ ಮಕ್ಕಳ ಪುನರ್ವಸತಿಗೆ ರಚಿಸಲಾದ ಕಲ್ಯಾಣ ನಿಧಿಗೆ ಪಾವತಿಸಬೇಕಾಗುತ್ತದೆ. ಸರ್ಕಾರದ ವತಿಯಿಂದ ಪ್ರತಿ ಮಗುವಿಗೆ ರೂ. 15,000/-ಗಳ ಸಮಾನಂತರ ವಂತಿಕೆಯನ್ನು ನಿಧಿಗೆ ಪಾವತಿಸಲಾಗುತ್ತದೆ.

ಮಕ್ಕಳ ದುಡಿಮೆ ತಡೆಯೋಣ- ಸದೃಢ ಭವಿಷ್ಯ ರೂಪಿಸೋಣ

ಸಹಾಯವಾಣಿಗಳು:
ಮಕ್ಕಳ ಸಹಾಯವಾಣಿ-1098
ಕಾರ್ಮಿಕರ ಸಹಾಯವಾಣಿ-155214
ಪೊಲೀಸ್ ಸಹಾಯವಾಣಿ-112

ಸನ್ಮಾನ್ಯ ಮುಖ್ಯಮಂತ್ರಿಗಳಾದ ಶ್ರೀ ಸಿದ್ದರಾಮಯ್ಯ ಹಾಗೂ ಮಾನ್ಯ ಕಾರ್ಮಿಕ ಸಚಿವರು ಮತ್ತು ಮಂಡಳಿಯ ಅಧ್ಯಕ್ಷರಾದ ಶ್ರೀ ಸಂತೋಷ್ ಎಸ್. ಲಾಡ್ ರವರು ಬಾಲ ಕಾರ್ಮಿಕ ಪದ್ಧತಿ ವಿರೋಧಿ ದಿನಾಚರಣೆಯ ಸಂದರ್ಭದಲ್ಲಿ ಮಕ್ಕಳೊಂದಿಗಿರುವ ಸಾಂದರ್ಭಿಕ ಚಿತ್ರ.

ಜಾಥಾ ಕಾರ್ಯಕ್ರಮ
ದಿನಾಂಕ : 12ನೇ ಜೂನ್ 2024, ಬೆಳಿಗ್ಗೆ 8.30 ಗಂಟೆಗೆ
ಸ್ಥಳ : ಎಂ. ಜಿ. ರಸ್ತೆಯ ಗಾಂಧಿ ಪ್ರತಿಮೆಯಿಂದ ಕೆ.ಆರ್. ವೃತ್ತದವರೆಗೆ

ಜಾಥಾಗೆ ಚಾಲನೆ
ಶ್ರೀ ಸಂತೋಷ್ ಎಸ್. ಲಾಡ್
ಮಾನ್ಯ ಕಾರ್ಮಿಕ ಸಚಿವರು ಹಾಗೂ ಧಾರವಾಡ ಜಿಲ್ಲಾ ಉಸ್ತುವಾರಿ ಸಚಿವರು ಕರ್ನಾಟಕ ಸರ್ಕಾರ

ಘನ ಉಪಸ್ಥಿತಿ
ಶ್ರೀ ಪಿ.ಸಿ. ಮೋಹನ್
ಮಾನ್ಯ ಸಂಸದರು, ಬೆಂಗಳೂರು ಕೇಂದ್ರ ಲೋಕಸಭಾ ಕ್ಷೇತ್ರ
ಶ್ರೀ ಎನ್. ಎ. ಹ್ಯಾರೀಸ್
ಮಾನ್ಯ ಶಾಸಕರು, ಶಾಂತಿನಗರ ವಿಧಾನಸಭಾ ಕ್ಷೇತ್ರ

ವಿಶೇಷ ಆಹ್ವಾನಿತರು
ರಾಗಿಣಿ ದ್ವಿವೇದಿ
ಖ್ಯಾತ ಚಲನಚಿತ್ರ ನಟಿ

ಅಂತರ್ಜಾಲ ವ್ಯವಸ್ಥೆ: https://pencil.gov.in/
https://ncpcr.gov.in/user.complaints.php / kscleps@gmail.com

ಡಾ॥ ಹೆಚ್.ಎನ್. ಗೋಪಾಲಕೃಷ್ಣ, ಭಾ.ಆ.ಸೇ
ಆಯುಕ್ತರು, ಕಾರ್ಮಿಕ ಇಲಾಖೆ

ಶ್ರೀಮತಿ ಭಾರತಿ ಡಿ, ಭಾ.ಆ.ಸೇ
ಸಿಇಓ ಮತ್ತು ಕಾರ್ಯದರ್ಶಿಗಳು
ಕರ್ನಾಟಕ ರಾಜ್ಯ ಕಟ್ಟಡ ಮತ್ತು ಇತರೆ ನಿರ್ಮಾಣಕಾರ್ಮಿಕರ ಕಲ್ಯಾಣ ಮಂಡಳಿ

ಶ್ರೀ ಮೊಹಮ್ಮದ್ ಮೊಹಸಿನ್, ಭಾ.ಆ.ಸೇ
ಸರ್ಕಾರದ ಪ್ರಧಾನ ಕಾರ್ಯದರ್ಶಿಗಳು
ಕಾರ್ಮಿಕ ಇಲಾಖೆ

ಎಲ್ಲ ವೈಯಕ್ತಿಕ ಮತ್ತು ಸಾಮೂಹಿಕ ಚಟುವಟಿಕೆಗಳಲ್ಲಿ ಉನ್ನತಿಯನ್ನು ಸಾಧಿಸಲು ನಿರಂತರ "ಪ್ರಯತ್ನಿಸಿ ಶ್ರಮಿಸುವುದು"- ಪ್ರತಿಯೊಬ್ಬ ಭಾರತೀಯನ ಸಂವಿಧಾನಬದ್ಧ ಮೂಲಭೂತ ಕರ್ತವ್ಯ.

ಸಂಸ್ಥೆಯ ಅಭಿವೃದ್ಧಿಗೆ ಶ್ರಮಿಸಿದವರಿಗೆ ಗೌರವ ಸಲ್ಲಿಸಿ

ಅಂಕೋಲಾ: ಶಿಕ್ಷಣ ತಜ್ಞ, ಹೋರಾಟಗಾರ, ಕವಿ, ಸಾಹಿತಿಗಳಾದ ಶೇಷಗಿರಿ ಪಿಕಳೆಯವರು ಅತ್ಯಂತ ಶ್ರೇಷ್ಠ ವ್ಯಕ್ತಿತ್ವದವರಾಗಿದ್ದು ದೀನದಲಿತ ದುರ್ಬಲರಿಗಾಗಿ ಹೋರಾಟ ನಡೆಸಿದರು. ಬಡವರ ಮಕ್ಕಳಿಗಾಗಿ ಶಿಕ್ಷಣ ಸಾಮಾಜಿಕ ನ್ಯಾಯ ಕೊಡುವದಕ್ಕಾಗಿ ಸಂಸ್ಥೆಗಳನ್ನು ನಿರ್ಮಿಸಿದ್ದಲ್ಲದೆ, ಅಲ್ಲಿ ದುಡಿಯುವ ಎಲ್ಲ ಸಿಬ್ಬಂದಿಗೆ ಗೌರವ ಕೊಡುವದಲ್ಲದೇ ಪ್ರೀತಿಯಿಂದ ನೋಡಿಕೊಳ್ಳುತ್ತಿದ್ದರು ಹಾಗೂ ಅತ್ಯಂತ ಶಿಸ್ತಿಗೆ ಮೌಲ್ಯ ನೀಡುತ್ತಿದ್ದ ಇವರು ತಮ್ಮ ಸಿಬ್ಬಂದಿಗಳು ಸಹ ಅದೇ ರೀತಿಯಲ್ಲಿರಬೇಕೆಂದು ಬಯಸುವ ಗಂಭಿರ ನೇರ ನುಡಿಯ ವ್ಯಕ್ತಿಆಗಿದ್ದರು ಎಂದು ನಿವೃತ್ತ ಶಿಕ್ಷಕ ಎಂ.ಎಂ.ಕರ್ಕಿಕರ ಹೇಳಿದರು.

ಅವರು ಸ್ಥಳೀಯ ಕೆ.ಎಲ್.ಇ. ಸಮೂಹ ಸಂಸ್ಥೆಯಲ್ಲಿ ಆಯೋಜಿಸಲಾದ ಶೇಷಗಿರಿ ಪಿಕಳೆಯವರ 104ನೇ ಜಯಂತಿಯಲ್ಲಿ ಮಾತನಾಡಿದರು. ಅವರಿಂದ ಕಲಿತ ನಾವು ಸಂಸ್ಥೆಯ ಅಭಿವೃದ್ಧಿಗಾಗಿ ಶಿಸ್ತಿನಿಂದ ಶ್ರಮಿಸುವದರ ಮೂಲಕ ಅವರಿಗೆ ಗೌರವ ಸಲ್ಲಿಸಬೇಕಾಗಿದೆ ಎಂದರು. ಕಿಂಡರ ಗಾರ್ಟನ ವಿದ್ಯಾರ್ಥಿಗಳು ಗಿರಿ ಪಿಕಳೆಯವರು ಬರೆದ ಹಾಡಿಗೆ ನರ್ತಿಸಿದರು. ಪದವಿ ಪ್ರಾಚಾರ್ಯ ಅಶ್ವತ್ಥ ಹೆಗಡೆ ವಂದಿಸಿದರು. ವೇದಿಕೆಯಲ್ಲಿ ಸಂಸ್ಥೆಯ ಸದಸ್ಯರಾದ ಡಾ.ಮೀನಲ ನಾರ್ವೇಕರ ಉಪಸ್ಥಿತರಿದ್ದರು. ವಿ ಕೆ ಪ್ರೌಢಶಾಲೆಯ ಸಹ ಶಿಕ್ಷಕರಾದ ರೀತೇಶ ನಾಯಕ ನಿರೂಪಿಸಿದರು.

ಸೇಡಿನ ರಾಜಕಾರಣ ಬಿಟ್ಟು ಜಿಲ್ಲೆಯ ಅಭಿವೃದ್ಧಿಗೆ ಕೈ ಜೋಡಿಸಲಿ

ಶಿರಸಿ: ಉತ್ತರ ಕನ್ನಡದ ಅಭಿವೃದ್ಧಿಗೆ ಅಗತ್ಯವಿರುವ ಎಲ್ಲಾ ಸಹಕಾರವನ್ನು ನೂತನ ಸಂಸದರು ನೀಡಲಿದ್ದು, ಕಾಂಗ್ರೆಸ್ ಶಾಸಕರು, ಸಚಿವರು ಚುನಾವಣೆಯ ಫಲಿತಾಂಶವನ್ನು ಗಮನದಲ್ಲಿ ಇಟ್ಟುಕೊಂಡು ಸೇಡಿನ ರಾಜಕಾರಣ ಮಾಡದೇ ಜಿಲ್ಲೆಯ ಅಭಿವೃದ್ಧಿ ಮಾಡಲಿ ಎಂದು ಬಿಜೆಪಿ ಜಿಲ್ಲಾ ವಕ್ತಾರ ಸದಾನಂದ ಭಟ್ಟ ನಿಡಗೋಡ ಹೇಳಿದರು.

ನಗರದ ಜಿಲ್ಲಾ ಪತ್ರಿಕಾಭವನದಲ್ಲಿ ಮಂಗಳವಾರ ಕರೆದ ಸುದ್ದಿಗೋಷ್ಠಿಯಲ್ಲಿ ಅವರು ಮಾತನಾಡಿ, ಸಂಸದ ವಿಶ್ವೇಶ್ವರ ಹೆಗಡೆ ಕಾಗೇರಿ ಆಡಳಿತಾತ್ಮಕವಾಗಿ ಎಲ್ಲಾ ರೀತಿಯ ಅನುಭವ ಹೊಂದಿದ್ದು, ಮುಂದಿನ ದಿನಗಳಲ್ಲಿ ಜಿಲ್ಲೆಯ ಅಭಿವೃದ್ಧಿಗೆ ಅಗತ್ಯವಿರುವ ಸಂದರ್ಭದಲ್ಲಿ ಕೇಂದ್ರದ ನೆರವನ್ನು ಕೊಡಿಸಲು ಬದ್ಧರಿದ್ದೇವೆ ಎಂದರು.

ಕಿತ್ತೂರ, ಖಾನಾಪುರ ಒಳಗೊಂಡ ಉತ್ತರಕನ್ನಡ ಲೋಕಸಭಾ ಕ್ಷೇತ್ರದಲ್ಲಿ ಬಿಜೆಪಿ ಅಭ್ಯರ್ಥಿ ವಿಶ್ವೇಶ್ವರ ಹೆಗಡೆ 3,37,428 ಮತಗಳ ಅಂತರದಿಂದ ವಿಜಯ ಶಾಲಿಯಾಗಲು ಸಹಕರಿಸಿದ ಕಾರ್ಯಕರ್ತರು, ಹಿತೈಷಿಗಳು, ಪಕ್ಷದ ಪ್ರಮುಖರು, ಶಾಸಕರಿಗೆ ಅಭಿನಂದನೆ ಸಲ್ಲಿಸುತ್ತೇನೆ. ಕೇಂದ್ರದಲ್ಲಿ ಬಿಜೆಪಿ ಸೋಲಿಸಲು ವಿದೇಶಿ ಹಣ, ತಂತ್ರಗಳೂ ಬಂದವು. ಅವೆಲ್ಲವನ್ನು ಮೀರಿ ಇಂದು ನರೇಂದ್ರ ಮೋದಿ ಮೂರನೇ ಬಾರಿ ಪ್ರಧಾನಮಂತ್ರಿಯಾಗಿದ್ದಾರೆ. ವಿಶ್ವೇಶ್ವರ ಹೆಗಡೆ ಕಾಗೇರಿ ಅವರಿಗೆ ಶೇ.62ರ ಮತ ಬಿದ್ದಿದೆ. ಪ್ರಥಮ ಬಾರಿಗೆ ಕಾಗೇರಿ ಅವರು ಲೋಕಸಭೆಗೆ ಸ್ಪರ್ಧಿಸುವ ವೇಳೆಗೆ ಪ್ರತಿ ಪಕ್ಷದ ನಾಯಕರು ಗೊಂದಲ ಸೃಷ್ಟಿಸಿದರು. ಆದರೆ, ಮತದಾರರು ಅಭಿವೃದ್ಧಿ ಪರ ನಾಯಕರನ್ನು ಕ್ಷೇತ್ರದ ಜನ ಆಯ್ಕೆ ಮಾಡಿದ್ದಾರೆ ಎಂದ ಅವರು, ವಿರೋಧಿಗಳನ್ನು ಟೀಕೆ ಮಾಡುವದಕ್ಕಿಂತ ವೈಯಕ್ತಿಕ ಕಾರಣ ಇಟ್ಟು ಕಾಗೇರಿ ಅವರನ್ನು ಟೀಕಿಸಿದರು. ಕೆಲವರು ಜಾತಿ, ಜಿಲ್ಲೆ ಒಡೆಯುವ ಕುಹಕ ಪ್ರಶ್ನೆ ಮಾಡಿದರು. ಆದರೆ ಜನತೆ ಕಾಗೇರಿ ಅವರ ಸಜ್ಜನಿಕೆ, ಸರಳತನ ನೋಡಿಯೇ ಆಯ್ಕೆ ಮಾಡಿದರು. ಕಾಗೇರಿ ವಿರೋಧಿಸುವವರಿಗೆ ಮತದಾರರು ಸ್ಪಷ್ಟ ಉತ್ತರ ನೀಡಿದ್ದಾರೆ ಎಂದರು.

ರಂಗಾಯಣದಿಂದ ತರಬೇತಿ ಕೋರ್ಸ್‌ಗೆ ಅರ್ಜಿ ಆಹ್ವಾನ

ಕಾರವಾರ: ಮೈಸೂರಿನ ರಂಗಾಯಣ ರೆಪರ್ಟರಿ ಸಂಸ್ಥೆಯಿಂದ 2024-25ನೇ ಸಾಲಿಗೆ ರಂಗಶಿಕ್ಷಣದ 10 ತಿಂಗಳ ರಂಗ ತರಬೇತಿ ಡಿಪ್ಲೋಮಾ ಕೋರ್ಸ್‌ಗೆ ಅರ್ಹ ಅಭ್ಯರ್ಥಿಗಳಿಂದ ಅರ್ಜಿ ಆಹ್ವಾನಿಸಲಾಗಿದೆ. ಆಸಕ್ತ ಅಭ್ಯರ್ಥಿಗಳು ರಂಗಭೂಮಿಯ ಪ್ರಾಥಮಿಕ ಅನುಭವ ಹೊಂದಿರಬೇಕು.

ಕನಿಷ್ಠ ದ್ವಿತೀಯ ಪಿಯುಸಿ ಅಥವಾ ತತ್ಸಮಾನ ಪರೀಕ್ಷೆಯಲ್ಲಿ ತೇರ್ಗಡೆಯಾಗಿರಬೇಕು ವಯೋಮಿತಿ ಅರ್ಜಿ ಸಲ್ಲಿಸಲು ನಿಗಧಿಪಡಿಸಿದ ಕಡೆಯ ದಿನಾಂಕಕ್ಕೆ 18 ವರ್ಷಗಳು ತುಂಬಿದ ಮತ್ತು 28 ವರ್ಷಗಳು ತುಂಬಿರದ ಅಭ್ಯರ್ಥಿಗಳಾಗಿರಬೇಕು. ಆಯ್ಕೆಯಾದ ವಿದ್ಯಾರ್ಥಿಗಳಿಗೆ ವಸತಿ ವ್ಯವಸ್ಥೆ ಕಲ್ಪಿಸಲಾಗುತ್ತದೆ ಮತ್ತು ಮಾಹೆಯಾನ ರು.5000 ವಿದ್ಯಾರ್ಥಿ ವೇತನ ಪಾವತಿಸಲಾಗುತ್ತದೆ. ಭಾರತೀಯ ರಂಗ ಶಿಕ್ಷಣ ಕೇಂದ್ರಕ್ಕೆ ಸೇರ ಬಯಸುವ ವಿದ್ಯಾರ್ಥಿಗಳು ರಂಗಾಯಣದ ವೆಬ್‌ಸೈಟ್ http://rangayanamysore.karnataka.gov.in ನಲ್ಲಿ ಅರ್ಜಿಯನ್ನು ಡೌನ್‌ಲೋಡ್ ಮಾಡಿಕೊಂಡು ಅಥವಾ ರಂಗಾಯಣದ ಕಚೇರಿ ಅವಧಿಯಲ್ಲಿ ಖುದ್ದಾಗಿ ಪಡೆದು ಅಗತ್ಯ ದಾಖಲೆ ಗಳೊಂದಿಗೆ ಭರ್ತಿ ಮಾಡಿ ಕಚೇರಿಗೆ ಸಲ್ಲಿಸಿ. ಸಂದರ್ಶನದ ದಿನಾಂಕವನ್ನು ಅಭ್ಯರ್ಥಿಗಳಿಗೆ ಪತ್ರ ಮುಖೇನ ತಿಳಿಸಲಾಗುತ್ತದೆ. ದೂ.ಸಂ: 0821-2512639, 91488 27720ನ್ನು ಸಂಪರ್ಕಿಸಬಹುದಾಗಿದೆ ಎಂದು ರಂಗಾಯಣದ ಉಪ ನಿರ್ದೇಶಕರು ತಿಳಿಸಿದ್ದಾರೆ.

ಸಮಾಚಾರ ಸಣ್ಣದಲ್ಲ

ಡಿಪ್ಲೋಮಾ ಪ್ರವೇಶಕ್ಕೆ ಅರ್ಜಿ ಆಹ್ವಾನ

ಕಾರವಾರ: ಸರ್ಕಾರಿ ಪಾಲಿಟೆಕ್ನಿಕ್, ಸಾಲಗಾಂವ, ಮುಂಡಗೋಡ ಸಂಸ್ಥೆಯಲ್ಲಿ 2024-25ನೇ ಶೈಕ್ಷಣಿಕ ಸಾಲಿಗೆ 2 ವರ್ಷಗಳ ಐಟಿಐ/ದ್ವಿತೀಯ ಪಿ.ಯು.ಸಿ (ವಿಜ್ಞಾನ) ದ್ವಿತೀಯ ಪಿ.ಯು.ಸಿ.(ತಾಂತ್ರಿಕ ವಿಷಯಗಳು) ಉತ್ತೀರ್ಣ ಹೊಂದಿದ ಅರ್ಹ ಅಭ್ಯರ್ಥಿಗಳಿಗೆ ಲ್ಯಾಟ್ರಲ್ ಎಂಟ್ರಿ ಸ್ಕೀಂ ಮುಖಾಂತರ 2ನೇ ವರ್ಷದ 3ನೇ ಸೆಮಿಸ್ಟರ್ ಡಿಪ್ಲೋಮಾ ಕೋರ್ಸಿಗೆ ಆಫ್ ಲೈನ್ ಮೂಲಕ ಅರ್ಜಿ ಆಹ್ವಾನಿಸಲಾಗಿದೆ. ಪ್ರವೇಶ ಬಯಸುವ ಅರ್ಹ ಅಭ್ಯರ್ಥಿಗಳು ತಮ್ಮ ಎಲ್ಲ ಮೂಲ ದಾಖಲೆ ಗಳೊಂದಿಗೆ ಜೂನ್ 27 ರೊಳಗಾಗಿ ಖುದ್ದಾಗಿ ಹಾಜರಾಗಿ, ಪ್ರಾಚಾರ್ಯರ ಹಂತದಲ್ಲಿ ನೇರವಾಗಿ ಅರ್ಜಿ ಸಲ್ಲಿಸಿ, ಪ್ರವೇಶ ಪಡೆಯಬಹ ುದಾಗಿದೆ. ಹೆಚ್ಚಿನ ಮಾಹಿತಿಗಾಗಿ ದೂರವಾಣಿ ಸಂಪರ್ಕಿಸಿ: 08301-222304/295304 ಪ್ರಾಚಾ ರ್ಯರು, 9964515482 ಇವರನ್ನು ಸಂಪರ್ಕಿಸುವಂತೆ ಸಂಸ್ಥೆಯ ಪ್ರಾಚಾರ್ಯರು ಪ್ರಕಟಣೆಯಲ್ಲಿ ತಿಳಿಸಿದ್ದಾರೆ.

ಟಿಎಂಎಸ್ ಆವರಣದಲ್ಲಿ ಸಸ್ಯಮೇಳ ಆರಂಭ

ಶಿರಸಿ: ಟಿಎಂಎಸ್ ಆವರಣದಲ್ಲಿ ಆರಂಭವಾದ ಸಸ್ಯಮೇಳವನ್ನು ಸಂಘದ ಅಧ್ಯಕ್ಷ ಜಿ.ಟಿ.ಹೆಗಡೆ, ತಟ್ಟೀಸರ ಸಾಂಕೇತಕವಾಗಿ ಸಸ್ಯವನ್ನು ವಿತರಿಸುವ ಮೂಲಕ ಉದ್ಘಾಟಿಸಿದರು. ಸಂಘದ ಉಪಾಧ್ಯಕ್ಷ ಜಿ.ಎಂ.ಹೆಗಡೆ, ಮುಳಖಂಡ, ನಿರ್ದೇಶಕರಾದ ಸಿ. ಎಸ್.ಶಾಸ್ತ್ರಿ, ಕುಳವೆ, ರವಿ ಗಜಾನನ ಹೆಗಡೆ, ಹುಳಗೋಳ, ಸೌಭಾಗ್ಯ ನಾರಾಯಣ ಹೆಗಡೆ, ಕೆರೆಗದ್ದೆ, ಹಾಗೂ ಸಲಹೆಗಾರ ಎಂ.ಎ.ಹೆಗಡೆ, ಮತ್ತು ಮುಖ್ಯ ಕಾರ್ಯನಿರ್ವಾಹಕ(ಪ್ರಭಾರಿ) ವಿನಯ ಎನ್. ಹೆಗಡೆ, ಮಂಡೇಮನೆ ಉಪಸ್ಥಿತರಿದ್ದರು. ಹೆಚ್ಚಿನ ಮಾಹಿತಿಗಾಗಿ ಸಂಘದ ಕೃಷಿ ವಿಭಾಗವನ್ನು (9482844422) ಸಂಪರ್ಕಿಸಬಹುದಾಗಿದೆ.

ಅಭಿಮಾನಿಗಳ ಹಾರೈಕೆಯೇ ಕಲಾವಿದರಿಗೆ ಶ್ರೀರಕ್ಷೆ

ಗೋಡೆ ನಾರಾಯಣ ಹೆಗಡೆಗೆ ಸನ್ಮಾನ | ಯಕ್ಷಗಾನ ಗಾಯನ ಕಾರ್ಯಕ್ರಮದಲ್ಲಿ ಡಾ. ಸೋಂದಾ

ಶಿರಸಿ: ಅರಸರು ಕೊಡುವ ಕನಕದ ಕಂಕಣ್ಕಿಂತ ಸಜ್ಜನರು ನೀಡುವ ಸನ್ಮಾನ ಎಂಬ ಆನಂದದ ಕಣಕಣವು ತುಂಬಾ ಶ್ರೇಷ್ಠ. ಅಭಿಜಾತ ಕಲಾವಿದರಿಗೆ ಅಭಿಮಾನಿಗಳ ಹಾರೈಕೆಯೇ ಶ್ರೀರಕ್ಷೆ. ಗೋಡೆ ನಾರಾಯಣ ಹೆಗಡೆ ಅವರಂತಹ ಕಲಾವಿದರನ್ನು ಸನ್ಮಾನಿಸುವಗಳಿಗೆ ಅಂದರೆ ಅದು ನಾವು ಪಡೆದ ಭಾಗ್ಯ ವಿಶೇಷ ಎಂದು ಯಕ್ಷಗಾನ ವಿದ್ವಾಂಸ ಡಾ. ಜಿ.ಎ. ಹೆಗಡೆ ಸೋಂದಾ ನುಡಿದರು.

ಅವರು ಸಂಪ್ರದಾಯ ಬಳಗ ಶಿರಸಿ, ಪಾಟಕ ಯಕ್ಷ ಸಂಸ್ಕೃತಿ ಬೆಂಗಳೂರು ಮತ್ತು ನಾಧಾವಧಾನ ಕುಂದಾಪುರ ರಂಗಧಾಮದಲ್ಲಿ ಆಯೋಜಿಸಿದ್ದ ಯಕ್ಷಗಾನ ಗಾಯನ ಕಾರ್ಯಕ್ರಮದ ನಡುವೆ ನಡೆದ ಸಭಾ ಕಾರ್ಯಕ್ರಮದಲ್ಲಿ ಹಿರಿಯ ಕಲಾವಿದ ಗೋಡೆ ನಾರಾಯಣ ಹೆಗಡೆಯವರನ್ನು ಅಭಿನಂದಿಸಿ ಮಾತನಾಡಿದರು.

ಗೋಡೆ ಅವರು ನಿರ್ವಹಿಸಿದ ಬ್ರಹ್ಮ ಕಪಾಲದ ಬ್ರಹ್ಮ, ಗಧಾಪರ್ವದ ಕೌರವ, ನಳ ಚರಿತ್ರೆಯ ಋತುಪರ್ಣ, ರಾಮನಿರ್ಯಾಣದ ಲಕ್ಷ್ಮಣ ಇಂತಹ ಹತ್ತಾರು ಪಾತ್ರಗಳು ಮುಂದಿನ ಯಕ್ಷ ಪೀಳಿಗೆಯವರಿಗೆ ಸಿದ್ಧಮಾದರಿಯ ಪಾತ್ರಗಳಾಗಿ ತೆರೆದಿಟ್ಟ ಗ್ರಂಥವಾಗಿದೆ ಎಂದರು. ರಾಷ್ಟ್ರ ಪ್ರಶಸ್ತಿಯು ಗೋಡೆಯವರನ್ನು ಅರಸಿ ಬಂದಲ್ಲಿ ಅದು ಕಲೆಯ ಭಾಗ್ಯ ಎಂದರು.

ಯಕ್ಷಗಾನದ ಮಟ್ಟು ತಿಟ್ಟುಗಳ ಮರುಹುಟ್ಟು ಕಲ್ಪನೆಯನ್ನು ಪ್ರಸ್ತಾಪಿಸಿ ತೆಂಕು, ಬಡಗು, ಬಡಾಬಡಗು ತಿಟ್ಟುಗಳು ಯಕ್ಷಗಾನದ ಮೂಲ ಪ್ರಕಾರಗಳು. ತಿಟ್ಟು ಅಂದರೆ ಭಾಗವತರು ಹಾಡುವ ಶೈಲಿ ಅಲ್ಲ, ರಾಗ, ಹಾಡು, ಭಾವ, ಛಂದಸ್ಸು, ಪರಿಣಾಮ, ಪ್ರಭಾವ, ಕಲಾಸಂವಹನ ಇವೆಲ್ಲದರ ಒಟ್ಟಂದವೇ ಮಟ್ಟು ಎಂದರು.

ಯಕ್ಷ ವಿಮರ್ಶಕ ನಿತ್ಯಾನಂದ ಹೆಗಡೆ ಮೂರೂರು ಇತ್ತೀಚೆಗೆ ಯಕ್ಷಗಾನದಲ್ಲಿ ವಿಪರೀತ ಕುಣಿತ, ಅಗತ್ಯಕ್ಕಿಂತ ಹೆಚ್ಚಿನ ಆಲಾಪ, ಪ್ರೇಕ್ಷಕರ ಚಪ್ಪಾಳೆಗಾಗಿ ಕಲಾವಿದರಿಂದ ಹತ್ತು ಹಲವು ಕಸರತ್ತುಗಳು ನಡೆಯುತ್ತಿದ್ದು ಇದು ಪ್ರಜ್ಞಾವಂತ ಪ್ರೇಕ್ಷಕರಿಗೆ ಯಕ್ಷಗಾನ ಹೀಗೇಕೆ ಎಂದು ಅನಿಸುವ ಹಾಗೆ ಆಗಿದೆ ಎಂದರು.

ಯಕ್ಷಗಾನದ ಹಳೆಯ ಮಟ್ಟುಗಳನ್ನು ಸಂಶೋಧಿಸಿ, ಸಂರಕ್ಷಿಸಿ ಅದನ್ನು ಯಕ್ಷಗಾನದ ಸಂವರ್ಧನೆಗಾಗಿ ಮುಂದಿನ ತಲೆಮಾರಿಗೆ ಹಸ್ತಾಂತರಿಸಬೇಕಾಗಿದೆ ಎಂದು ಚಿಂತಕರಾದ ಅಜಿತ ಕಾರಂತ ಬೆಂಗಳೂರು ನುಡಿದರು.

ಅಧ್ಯಕ್ಷತೆ ವಹಿಸಿದ್ದ ನಿಕಟಪೂರ್ವ ಯಕ್ಷಗಾನ ಅಕಾಡೆಮಿ ಅಧ್ಯಕ್ಷ ಡಾ. ಜಿ.ಎಲ್. ಹೆಗಡೆ ಕುಮಟಾ ಮಾತನಾಡಿ, ಯಕ್ಷಗಾನವು ಮಹಾ ಸಾಗರವಿದ್ದಂತೆ ಕಲೆಯ ಸಂವಹನಾ ಪಥದಲ್ಲಿ ಕಲ್ಲೂ ಇದೆ. ಮುಳ್ಳೂ ಇದೆ. ಹೂವೂ ಇದೆ. ಎಲ್ಲವನ್ನು ಸ್ವೀಕರಿಸುತ್ತಲೇ ಸಾಗಬೇಕು. ಯಕ್ಷಗಾನ ಹಳೆಯ ಮಟ್ಟಿನ ರಕ್ಷಣೆ ಮತ್ತು ಸಂವರ್ಧನೆಯ ಆಶಯ ಹೊತ್ತ ಕಲಾಪ್ರೇಮಿ ಶಿರಸಿಯ ಸಂಪ್ರದಾಯ ಬಳಗದ ರೂವಾರಿ ಆರ್. ಎಂ. ಹೆಗಡೆ ಹಂದಿಮನೆ ಅವರ ಪರಿಶ್ರಮ ಸ್ತುತ್ಯಾರ್ಹ ಎಂದರು.

ಸಹನಾ ಕಾನಮೂಲೆ, ಭಾರತಿ ಬೊಮ್ನಳ್ಳಿ ನಿರ್ವಹಿಸಿದರು. ಗಿರಿಧರ ಕಬ್ನಳ್ಳಿ ವಂದಿಸಿದರು.

ಸಂಪ್ರದಾಯದ ವಿಘ್ನೇಶ್ವರ ಹೆಗಡೆ ಬೆಳ್ಳಹದ್ದ ಸಹಕಾರ ನೀಡಿದರು. ವಿ.ಪಿ. ಹೆಗಡೆ ವೈಶಾಲಿ, ಯಕ್ಷಗುರು ಎ.ಪಿ. ಪಾಟಕ್, ಎನ್. ಜಿ. ಹೆಗಡೆ ಯಲ್ಲಾಪುರ ಅವರು ಉಪಸ್ಥಿತರಿದ್ದರು.

ಸಭಾ ಕಾರ್ಯಕ್ರಮದ ಮೊದಲು ನಾದಾವಧಾನ ಮತ್ತು ಪಾಟಕ್ ಯಕ್ಷಸಂಸ್ಕೃತಿ ವಿದ್ಯಾರ್ಥಿಗಳಿಂದ ನಡೆದ ಹಳೆಯ ಮಟ್ಟಿನ ಪದ್ಯಗಳ ಪ್ರಾತ್ಯಕ್ಷಿಕೆ ಮತ್ತು ಅಜಿತ ಕಾರಂತರ ವಿಶ್ಲೇಷಣೆ ಗಮನ ಸೆಳೆಯಿತು. ಆ ಮೇಲೆ ಹಳೆಯ ಮಟ್ಟು ತಿಟ್ಟುಗಳ ಕಲ್ಪನೆಯಲ್ಲಿ ಶ್ರೀ ಕೃಷ್ಣಸಂಧಾನ ಯಕ್ಷಗಾನ ನಡೆದು ಪ್ರೇಕ್ಷಕರಿಗೆ ಮುದ ನೀಡಿತು.

> ಸನ್ಮಾನ ಸಂತಸವನ್ನು ತಂದಿದೆ. ಕಲಾವಿದರಿಗೆ ಕಲೆಯೇ ದೇವರು. ಕಲೆಯನ್ನು ಆರಾಧಿಸಿದರೆ ಮಾತ್ರ ಕಲಾಸಿದ್ಧಿ. ಪ್ರೇಕ್ಷಕರಿಗೆ ಸಾತ್ವಿಕ ಸಂತಸವನ್ನು ಉಣಬಡಿಸುವುದು ಕಲಾವಿದರ ಹೊಣೆ. ಕಲೆಯ ಜತೆಗೆ ಸಾತ್ವಿಕ ಕಲಾವಿದರಿಗೆ ನೀಡುವ ಸನ್ಮಾನ ಮನ್ನಣೆಯ ಮಣೆ.
>
> ■ ಗೋಡೆ ನಾರಾಯಣ ಹೆಗಡೆ, ರಾಜ್ಯ ಪ್ರಶಸ್ತಿ ವಿಜೇತ ಯಕ್ಷಗಾನ ಕಲಾವಿದ

ತಾಪಂ ನೂತನ ಭವನ ಮಾದರಿ ಕಟ್ಟಡ

ಯಲ್ಲಾಪುರ: ಸಭಾಭವನವನ್ನು ನವೀಕರಣ ಮಾಡಿದಂತೆ ಸಭಾಭವನದಲ್ಲಿ ಕುಳಿತು ಕೊಳ್ಳುವವರೂ ಕೂಡ ಅಪ್ ಗ್ರೇಡ್ ಆಗಬೇಕು ಎಂದು ಶಾಸಕ ಶಿವರಾಮ ಹೆಬ್ಬಾರ ಹೇಳಿದರು.

ಅವರು ಯಲ್ಲಾಪುರ ತಾ.ಪಂ. ನವೀಕರಣಗೊಂಡ ಸಭಾಭವನವನ್ನು ಉದ್ಘಾಟಿಸಿ ಮಾತನಾಡುತ್ತ ಯಾವುದೇ ಸಭೆ ಸಮಾರಂಭ ಮಾಡುವಾಗ ಉತ್ತಮ ಗಾಳಿಬೆಳಕು ಶಾಂತ ವಾತಾವರಣ ಇರಬೇಕು. ಜಿಲ್ಲೆಯಲ್ಲಿಯೇ ಮಾದರಿ ಸಭಾಭವನವಾಗಿದೆ ಇದು. ಸಭಾಭವನದ ನವೀಕರಣವಾದರೆ ಸಾಲದು, ನಿರ್ವ ಹಣೆಯು ಮುಖ್ಯ ಎಂದರು.

ವಿಕೇಂದ್ರಿಕರಣ ಯೋಜನೆ ಮತ್ತು ಅಭಿವೃದ್ಧಿ ಉಪಾಧ್ಯಕ್ಷ ಪ್ರಮೋದ ಹೆಗಡೆ ಮಾತನಾಡಿ, ಸರಕಾರದ ಯೋಜನೆಗಳು ಸಕಾಲದಲ್ಲಿ ಜನರಿಗೆ ತಲುಪಿದಾಗ ಯೋಜನೆ ತಂದಿರುವುದಕ್ಕೂ ಸಾರ್ಥಕ ವಾಗುತ್ತದೆ. ಶಾಸಕರ ಪ್ರಯತ್ನದಿಂದ ನಮ್ಮ ಭಾಗದಲ್ಲಿ ಸಾಕಷ್ಟು ಅಭಿವೃದ್ಧಿಯಾಗಿದೆ. ವಿಕೇಂದ್ರಿಕರಣ ವ್ಯವಸ್ಥೆ ಬಂದಿರುವುದರಿಂದ ಜನಯೋಜನೆ ನಿರ್ಮಾಣಕ್ಕೆ ಸಹಕಾರಿ ಯಾಗಿದೆ. ಯೋಜನೆಗಳು ಜನರ ನಡುವೆ ಸಿದ್ದಗೊಳ್ಳಬೇಕು. ಹೆಚ್ಚು ಎನ್‌ಆರ್‌ಇಜಿ ಕೆಲಸ ತೆಗದುಕೊಂಡು ಅಭಿವೃದ್ಧಿ ಮಾಡಿ ಎಂದರು. ಇದೇ ಸಂದರ್ಭದಲ್ಲಿ ಸಾಧಕರನ್ನು ಸನ್ಮಾನಿಸಲಾಯಿತು. ವೇದಿಕೆಯಲ್ಲಿ ಎಮ್‌ಎಲ್‌ಸಿ ಶಾಂತಾರಾಮ ಸಿದ್ದಿ, ಆಡಳಿತಾಧಿಕಾರಿ ನಟರಾಜ ಟಿ.ಎಚ್, ತಹಸೀಲ್ದಾರ ತನುಜಾ ಸೌದತ್ತಿ, ಡಾ. ನರೇಂದ್ರ ಪವಾರ, ಜಿ.ಪಂ. ಅಶೋಕ ಬಂಟ, ಎ.ಡಿ. ಮಂಜುನಾಥ ಆಗೇರ, ತಾ.ಪಂ ವ್ಯವಸ್ಥಾಪಕ ರಾಮದಾಸ್ ನಾಯ್ಕ, ಲೆಕ್ಕಾಧಿಕಾರಿ ಮೋಹನ, ವಿಷಯ ನಿರ್ವಾಹಕ ಪರುಷುರಾಮ, ಮಮತಾ ಗೌಡ ಮುಂತಾದವರು ಇದ್ದರು. ತಾಲೂಕಾ ಪಂಚಾಯತ ಕಾರ್ಯ ನಿರ್ವಾಹಕ ಅಧಿಕಾರಿ ಎನ್.ಆರ್ ಹೆಗಡೆ ಸ್ವಾಗತಿಸಿದರು.

ಆತ್ಮ ಯೋಜನೆ ಸಿಬ್ಬಂದಿ ನೇಮಕಾತಿಗೆ ಅರ್ಜಿ

ಕಾರವಾರ: ಉತ್ತರ ಕನ್ನಡ ಜಿಲ್ಲೆಯ ವಿವಿಧ ತಾಲೂಕುಗಳಲ್ಲಿ ಪ್ರಸಕ್ತ ಸಾಲಿನ ಆತ್ಮ ಯೋಜನೆಯಡಿ ಗುತ್ತಿಗೆ ಆಧಾರದ ಮೇಲೆ ಖಾಲಿ ಇರುವ ಉಪ ಯೋಜನಾ ನಿರ್ದೇಶಕರು ಹಾಗೂ ಸಹಾಯಕ ತಾಂತ್ರಿಕ ವ್ಯವಸ್ಥಾಪಕರ ಹುದ್ದೆಗೆ ಅರ್ಜಿ ಆಹ್ವಾನಿಸಲಾಗಿದೆ. ಕೃಷಿ ಅಥವಾ ಕೃಷಿ ಸಂಬಂಧಿತ ವಿಷಯದಲ್ಲಿ ಪದವಿ/ ಸ್ನಾತಕೋತ್ತರ ಪದವಿ ಪಡೆದ ಆಸಕ್ತ ಅಭ್ಯರ್ಥಿಗಳು ತಮ್ಮ ಸ್ವ- ವಿವರದೊಂದಿಗೆ ಅರ್ಜಿಯನ್ನು ಜೂನ್ 24 ರೊಳಗೆ ಜಂಟಿ ಕೃಷಿ ನಿರ್ದೇಶಕರ ಕಚೇರಿ, ಕಾರವಾರ ಇಲ್ಲಿ ಸಲ್ಲಿಸಬಹುದಾಗಿದೆ. ಮಾರ್ಗಸೂಚಿ, ಷರತ್ತುಗಳು ಮತ್ತು ಮಾಹಿತಿಗಾಗಿ ಜಂಟಿ ಕೃಷಿ ನಿರ್ದೇಶಕರ ಕಚೇರಿ, ಕಾರವಾರ ದೂ.ಸಂ: 8884023050 ಅಥವಾ ಇ ಮೇಲ್ ವಿಳಾಸ: jdaukkarwar@gmail.com ನ್ನು ಸಂಪರ್ಕಿಸಬಹುದಾಗಿದೆ ಎಂದು ಜಂಟಿ ಕೃಷಿ ನಿರ್ದೇಶಕರು ತಿಳಿಸಿದ್ದಾರೆ.

ಜಂಜಾಟದ ಬದುಕಿನ ನಿವಾರಣೆಗೆ ಧ್ಯಾನ ಅಗತ್ಯ: ವಿಠ್ಠಲದಾಸ ಕಾಮತ

ಅಂಕೋಲಾ: ಬದುಕಿನ ಒತ್ತಡ ನಿವಾರಿಸಿ ಮನೋಲ್ಲಾಸ ಹೊಂದಲು ಧ್ಯಾನ ಅತಿ ಮುಖ್ಯ ಪಾತ್ರ ವಹಿಸುತ್ತದೆ ಎಂದು ಪತ್ರಕರ್ತ ವಿಠ್ಠಲದಾಸ ಕಾಮತ ಹೇಳಿದರು.

ಅವರು ತಾಲೂಕಿನಲ್ಲಿ ಕಲಾಭಾರತಿ ಟ್ರಸ್ಟ್ ಅಂಕೋಲಾ ವತಿಯಿಂದ ಆಯೋಜಿಸಲಾಗಿದ್ದ ಧ್ಯಾನ ಸಮೃದ್ಧಿ ಕಾರ್ಯಕ್ರಮದ ಅಧ್ಯಕ್ಷತೆ ವಹಿಸಿ ಮಾತನಾಡಿ, ಜೀವನದಲ್ಲಿ ಎದುರಾಗುವ ಸಂಕಷ್ಟಗಳಿಗೆ ಕುಗ್ಗದೆ ಬದುಕನ್ನು ಎದುರಿಸುವ ಶಕ್ತಿಯು ಧ್ಯಾನ ಸಮೃದ್ಧಿಯಂತಹ ಕಾರ್ಯಕ್ರಮಗಳಲಿ ದೊರೆಯುತ್ತದೆ ಎಂದರು.

ಬ್ರಹ್ಮರ್ಷಿ ಪ್ರೇಮನಾಥ ಜಿ ಕಾರ್ಯಕ್ರಮ ಉದ್ಘಾಟಿಸಿ ಮಾತನಾಡಿ, ಭಗವದ್ಗೀತೆಯನ್ನು ಪಠಣದಲ್ಲಿ ಶ್ರೇಷ್ಠ ಜೀವನದ ಸತ್ವವನ್ನು ಪಡೆಯಬಹುದಾಗಿದೆ ಎಂದರು.

ಮುಖ್ಯ ಅತಿಥಿಗಳಾಗಿದ್ದ ದಾವಣಗೆರೆ ಸೀನಿಯರ್ ಪಿರಮಿಡ್ ಮಾಸ್ಟರ್ ಮಾರುತಿ ರಾಮ್, ಲಾಯನ್ಸ್ ಕ್ಲಬ್ ಅಂಕೋಲಾ ಸಿಟಿ ಅಧ್ಯಕ್ಷ ಡಾ. ವಿಜಯದೀಪ್, ಕೆ ಎಲ್ ಇ ಶಿಕ್ಷಣ ಮಹಾವಿದ್ಯಾಲಯ ಪ್ರಾಚಾರ್ಯ ಡಾ. ವಿನಾಯಕ ಹೆಗಡೆ, ಪುರಸಭಾ ಮಾಜಿ ಅಧ್ಯಕ್ಷೆ ಶಾಂತಲಾ ನಾಡಕರ್ಣಿ ಉಪಸ್ಥಿತರಿದ್ದು ಮಾತನಾಡಿದರು. ಕಾರ್ಯಕ್ರಮದಲ್ಲಿ ನಿವೃತ್ತ ದೈಹಿಕ ಶಿಕ್ಷಕ ಎಂ. ಎಂ. ಕರ್ಕಿಕರ್ ಅವರನ್ನು ಸನ್ಮಾನಿಸಲಾ ಯಿತು. ದರ್ಶಿನಿ ಶೆಟ್ಟಿ ಪ್ರಾರ್ಥನಾ ಗೀತೆ ಹಾಡಿದರು. ಟ್ರಸ್ಟ್ ಅಧ್ಯಕ್ಷ ಪ್ರಶಾಂತ ಶೆಟ್ಟಿ ಪ್ರಾಸ್ತಾವಿಕವಾಗಿ ಮಾತನಾಡಿದರು. ಕಾರ್ಯದರ್ಶಿ ಸುಧಾ ಶೆಟ್ಟಿ ನಿರೂಪಿಸಿದರು. ವಿ.ಕೆ. ನಾಯರ್ ವಂದಿಸಿದರು.

ಉಚಿತ ಕನ್ನಡಕ ವಿತರಣಾ ಕಾರ್ಯಕ್ರಮ ಇಂದು

ಹೊನ್ನಾವರ: ಸ್ಪಂದನ ಸೇವಾ ಟ್ರಸ್ಟ್ ಹಡಿನಬಾಳ ಮತ್ತು ವನ್ ಸೈಟ್ ಎಸ್ಸಿಲಾರ್ ಲುಕ್ಸೋಟಿಕಾ ಫೌಂಡೇಶನ್ ಬೆಂಗಳೂರು ಇವುಗಳ ಆಶ್ರಯದಲ್ಲಿ ನೇತ್ರ ಸ್ಪಂದನ ಉಚಿತ ಕನ್ನಡಕ ವಿತರಣಾ ಕಾರ್ಯಕ್ರಮ ಜೂನ್ 12 ರಂದು ಮಧ್ಯಾಹ್ನ 3 ಗಂಟೆಗೆ ಪ್ರಭಾತನಗರದ ಬಿಆರ್‌ಸಿ ಹಾಲ್‌ನಲ್ಲಿ ಹಮ್ಮಿಕೊಳ್ಳಲಾಗಿದೆ. ಕ್ಷೇತ್ರ ಶಿಕ್ಷಣಾಧಿಕಾರಿಗಳ ಕಾರ್ಯಾಲಯ ಮತ್ತು ಕ್ಷೇತ್ರ ಸಂಪನ್ಮೂಲ ಕೇಂದ್ರ, ಇವುಗಳ ಸಹಯೋಗ ಹಾಗೂ ಆರೋಗ್ಯ ಇಲಾಖೆ ಮತ್ತು ಆರ್‌ಬಿಎಸ್‌ಕೆ ಸಹಕಾರದಲ್ಲಿ ಈ ಕಾರ್ಯಕ್ರಮ ನಡೆಯಲಿದೆ.

ಕಾರ್ಯಕ್ರಮ ವನ್ನು ಕ್ಷೇತ್ರ ಶಿಕ್ಷಣಾಧಿಕಾರಿ ಜಿ.ಎಸ್.ನಾಯ್ಕ ಉದ್ಘಾಟಿಸು ವರು. ಬಿಆರ್‌ಸಿ ಸಮನ್ವಯಾಧಿಕಾರಿ ಸೀಮಾ ನಾಯ್ಕ ಅಧ್ಯಕ್ಷತೆ ವಹಿಸುವರು. ಅತಿಥಿಗಳಾಗಿ ತಾಲೂಕಾ ಆರೋಗ್ಯಾಧಿಕಾರಿ ಡಾ. ಉಷಾ ಹಾಸ್ಯಗಾರ, ಆರ್‌ಬಿಎಸ್‌ಕೆ ವೈದ್ಯಾಧಿಕಾರಿ ಡಾ. ಮಂಜುನಾಥ ಕೆ., ಪತ್ರಕರ್ತ ಎಚ್. ಎಂ.ಮಾರುತಿ, ಸ್ಪಂದನ ಸೇವಾ ಟ್ರಸ್ಟ್ ಅಧ್ಯಕ್ಷ ಗಣಪತಿ ಹೆಗಡೆ ಪಾಲ್ಗೊಳ್ಳುವರು.

ರೈಲು ಡಿಕ್ಕಿ: ವ್ಯಕ್ತಿ ಸಾವು

ಹೊನ್ನಾವರ: ಮನೆಯ ಹತ್ತಿರದ ರೈಲ್ವೆ ಟ್ರಾಕ್‌ನ ಮೇಲೆ ವಾಕಿಂಗ್ ಮಾಡುತ್ತಿದ್ದಾಗ ಆಕಸ್ಮಿಕವಾಗಿ ಆ ಸಮಯದಲ್ಲಿ ಹಾಯ್ದು ಹೋಗುವ ರೈಲು ಡಿಕ್ಕಿ ಹೊಡೆದ ಪರಿಣಾಮ ವ್ಯಕ್ತಿಯೋರ್ವ ಸ್ಥಳದಲ್ಲೇ ಸಾವನಪ್ಪಿದ ಘಟನೆ ಸೋಮವಾರ ರಾತ್ರಿ ಪಟ್ಟಣದ ಕೆಳಗಿನಪಾಳ್ಯ ರೈಲ್ವೆ ಟ್ರಾಕಿನ ಮೇಲೆ ಜರುಗಿದೆ. ಮೃತ ವ್ಯಕ್ತಿ ಪಟ್ಟಣದ ಕೆಳಗಿನಪಾಳ್ಯ ಚರ್ಚ್ ರಸ್ತೆ ನಿವಾಸಿ ರಾಘವೇಂದ್ರ ಉಮೇಶ ಮೇಸ್ತ(40) ಎಂದು ಗುರುತಿಸ ಲಾಗಿದೆ. ಮನೆಯ ಹತ್ತಿರವಿರುವ ರೈಲ್ವೆ ಟ್ರಾಕಿನ ಮೇಲೆ ಪ್ರತಿ ದಿನ ವಾಕಿಂಗ್ ಹೋಗುತ್ತಿದ್ದ ಈತ ರಾತ್ರಿ, ಊಟ ಮಾಡಿ ವಾಕಿಂಗ್ ಹೋದವನು ಆಕಸ್ಮಿಕವಾಗಿ ಆತನಿಗೆ ಆ ಸಮಯ ದಲ್ಲಿ ಹೋಗು ತ್ತಿದ್ದ ಯಾವುದೋ ರೈಲು ಡಿಕ್ಕಿಯಾಗಿ ಮೃತನಾ ಗಿದ್ದಾನೆ. ಅವನ ತಲೆ ಒಂದು ತಲೆ ಒಂದು ಕಡೆ ದೇಹ ಇನ್ನುಳಿದ ಭಾಗ ಒಂದು ಕಡೆಯಾಗಿ ಟ್ರಾಕ್ ಮೇಲೆ ಬಿದ್ದಿದ್ದು ಅದನ್ನು ಸುತ್ತಲಿ ನವರು ತಿಳಿಸಿದ್ದಾಗ ತಲೆ ಭಾಗ ನೋಡಿ ಇತ ತನ್ನ ತಮ್ಮನೆಂದು ಮೃತನ ಅಕ್ಕ ಉಷಾ ಉಮೇಶ ಮೇಸ್ತ ಗುರುತಿ ಸಿದ್ದು, ಈ ಕುರಿತು ಹೊನ್ನಾವರ ಪೋಲಿಸ್ ಠಾಣೆಯಲ್ಲಿ ದೂರು ನೀಡಿದ್ದು ಪೋಲಿಸರು ಕ್ರಮ ಕೈಗೊಂಡಿದ್ದಾರೆ.

ನರೇಗಾ ಯೋಜನೆಗೆ ಮಹತ್ವ ನೀಡಿ

ಪ್ರಗತಿ ಪರಿಶೀಲನಾ ಸಭೆಯಲ್ಲಿ ಡಿಎಫ್‌ಒ ಪ್ರಶಾಂತ್ ಕುಮಾರ್ ಸೂಚನೆ

ಕಾರವಾರ: ಅರಣ್ಯ ಇಲಾಖೆಯ ವಲಯ ಅರಣ್ಯಾಧಿಕಾರಿಗಳು ತಮ್ಮ ಇತರೆ ಕರ್ತವ್ಯಗಳ ಜೊತೆಗೆ ನರೇಗಾ ಯೋಜನೆಯ ಅನುಷ್ಠಾನಕ್ಕೂ ಮಹತ್ವ ನೀಡಬೇಕು ಎಂದು ಉಪ ಅರಣ್ಯ ಸಂರಕ್ಷಣಾಧಿಕಾರಿ ಡಾ.ಪ್ರಶಾಂತಕುಮಾರ ಕೆ.ಸಿ ಹೇಳಿದರು.

ಮಂಗಳವಾರ ಹಳಿಯಾಳ ತಾಲೂಕಿನ ಅರಣ್ಯ ಇಲಾಖೆಯ ಸಭಾಭವನದಲ್ಲಿ ಜರುಗಿದ ಜೋಯಿಡಾ, ದಾಂಡೇಲಿ ಹಾಗೂ ಹಳಿಯಾಳ ತಾಲೂಕಿನ ಪ್ರಗತಿ ಪರಿಶೀಲನಾ ಸಭೆಯಲ್ಲಿ ಮಾತನಾಡಿದರು. ನರೇಗಾ ಯೋಜನೆಯ ಮೂಲಕ ಜನರಿಗೆ ಕೆಲಸ ಒದಗಿಸುವಲ್ಲಿ ಇತರೆ ಇಲಾಖೆಗಳಿಗೆ ಅರಣ್ಯ ಇಲಾಖೆ ಅಧಿಕಾರಿಗಳು ಅಗತ್ಯವಿರುವ ಸಹಕಾರ ನೀಡಬೇಕು, ಆ ಮೂಲಕ ಉದ್ಯೋಗ ಖಾತರಿಯಲ್ಲಿ ಗರಿಷ್ಟ ಮಟ್ಟದಲ್ಲಿ ಮಾನವ ದಿನಗಳ ಸೃಜನೆ ಆಗಲು ನೆರವಾಗಬೇಕು ಎಂದರು.

ಜಿಲ್ಲಾ ಪಂಚಾಯತ್ ಯೋಜನಾ ನಿರ್ದೇಶಕ ಕರೀಂ ಅಸದಿ ಮಾತನಾಡಿ, ಮಹಾತ್ಮ ಗಾಂಧಿ ರಾಷ್ಟ್ರೀಯ ಗ್ರಾಮೀಣ ಉದ್ಯೋಗ ಖಾತರಿ ಯೋಜನೆಯು ಮೂಲತಃ ಗ್ರಾಮೀಣ ಭಾಗದ ಜನರ ಜೀವನಮಟ್ಟ ಸುಧಾರಿಸಲು ಇರುವ ಯೋಜನೆಯಾಗಿದ್ದು, ಜನರಿಗೆ ನಿರಂತರ ಕೆಲಸ ಒದಗಿಸಲು ಅರಣ್ಯ ಇಲಾಖೆಯು ಸಹಕಾರ ನೀಡಬೇಕು. ಗ್ರಾ.ಪಂ.ಗಳೊಂದಿಗೆ ಸಮನ್ವಯ ಸಾಧಿಸಿ ಪ್ರಗತಿ ಸಾಧಿಸಬೇಕು. ವಲಯ ಅರಣ್ಯಾಧಿಕಾರಿಗಳು ಯೋಜನೆ ಬಗ್ಗೆ ಹೆಚ್ಚು ತಿಳಿದು ಕೊಳ್ಳಲು ತಾ.ಪಂ.ನಲ್ಲಿ ನಡೆಯುವ ಕಾರ್ಯಾಗಾರಗಳಿಗೆ ಹಾಜರಾಗಿ ಒದಗಿರುವ ಸಮಸ್ಯೆಗಳಿಗೆ ಪರಿಹಾರ ಕಂಡುಕೊಳ್ಳುವಂತೆ ತಿಳಿಸಿದರು.

ಈ ಸಂದರ್ಭದಲ್ಲಿ ಕಾಳಿ ಹುಲಿ ಸಂರಕ್ಷಣಾ ಪ್ರದೇಶದ ನಿರ್ದೇಶಕ ಮತ್ತು ಉಪ ಅರಣ್ಯ ಸಂರಕ್ಷಣಾಧಿಕಾರಿ ನಿಲೇಶ್ ಶಿಂಧೆ, ಸಾಮಾಜಿಕ ಅರಣ್ಯ ವಿಭಾಗದ ಉಪ ಸಂರಕ್ಷಣಾಧಿಕಾರಿ ಮಂಜುನಾಥ ನಾವಿ, ಹಳಿಯಾಳ-ದಾಂಡೇಲಿ ತಾ.ಪಂ. ಕಾರ್ಯ ನಿರ್ವಹಣಾಧಿಕಾರಿ ಪರಶುರಾಮ ಎಂ ಘಸ್ತೆ, ಜೋಯಿಡಾ ತಾ.ಪಂ. ಕಾರ್ಯ ನಿರ್ವಹಣಾಧಿಕಾರಿ ಆನಂದಕುಮಾರ ಬಡಕುಂದ್ರಿ, ಹಳಿಯಾಳ ಜೋಯಿಡಾ ದಾಂಡೇಲಿ ಸಹಾಯಕ ಅರಣ್ಯ ಸಂರಕ್ಷಣಾಧಿಕಾರಿಗಳು, ಹಳಿಯಾಳ ಜೋಯಿಡಾ ದಾಂಡೇಲಿ ಸಹಾಯಕ ನಿರ್ದೇಶಕರು(ಗ್ರಾ|ಉ) ವಲಯ ಅರಣ್ಯಾಧಿಕಾರಿಗಳು, ಜಿಲ್ಲಾ ಕಾರ್ಯಕ್ರಮ ಸಮನ್ವಯಾಧಿಕಾರಿಗಳು, ಹಳಿಯಾಳ, ದಾಂಡೇಲಿ, ಜೋಯಿಡಾ ತಾಲೂಕಿನ ನರೇಗಾ ಸಿಬ್ಬಂದಿ ಉಪಸ್ಥಿತರಿದ್ದರು.

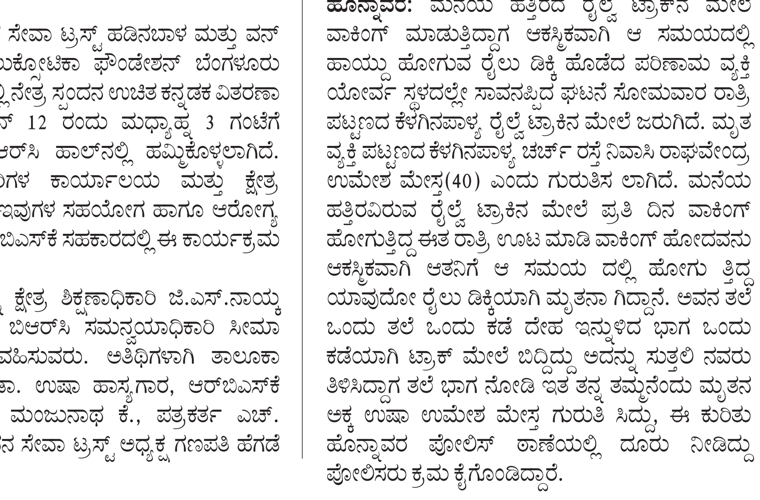

ಮಾನ್ಯ ಗೌರವಾನ್ವಿತ ಸಿವಿಲ್ ನ್ಯಾಯಾಧೀಶರವರ ನ್ಯಾಯಾಲಯ ಮತ್ತು ಜೆಎಂಎಫ್‌ಸಿ ನ್ಯಾಯಾಲಯ ಹರಪನಹಳ್ಳಿ.
ಕ್ರಿಮಿನಲ್ ಮಿಸಿಲೇನಿಯಸ್ ನಂ.318/2024
ಅರ್ಜಿದಾರರು: ಶ್ರೀ ಕೆ.ನಾಗರಾಜ
ವಿರುದ್ಧ
ಎದುರುದಾರರು : ಮಾನ್ಯ ತಹಶೀಲ್ದಾರವರ ಕಾರ್ಯಾಲಯ, ಹರಪನಹಳ್ಳಿ ಪಟ್ಟಣ ಹರಪನಹಳ್ಳಿ ತಾಲೂಕು, ವಿಜಯನಗರ ಜಿಲ್ಲೆ.
ಸಾರ್ವಜನಿಕ ಪತ್ರಿಕಾ ಪ್ರಕಟಣೆ
ಮೇಲ್ಕಂಡ ಪ್ರಕರಣದಲ್ಲಿ ಅರ್ಜಿದಾರನಾದ ಶ್ರೀ ಕೆ.ನಾಗರಾಜ ದಿ: ಕೆ.ನಿಂಗಪ್ಪ ವಾಸ: ಹೊಂಬಳಗಟ್ಟಿ ಗ್ರಾಮ ಹರಪನಹಳ್ಳಿ ತಾಲೂಕು, ವಿಜಯನಗರ ಜಿಲ್ಲೆ ಆದ ಇವರ ತಂದೆಯ (ಮೃತನ ವಿಳಾಸ ಹೊಂಬಳಗಟ್ಟಿ ಗ್ರಾಮ, ಹರಪನಹಳ್ಳಿ ತಾಲೂಕು, ವಿಜಯನಗರ ಜಿಲ್ಲೆ) ಕೆ.ನಿಂಗಪ್ಪ ತಂದೆ ದಿ: ಕೆ.ರಾಜಪ್ಪ ತಾಯಿ ಕೆ.ಹಳ್ಳಮ್ಮ ಇವರು ದಿನಾಂಕ: 22-09-2002 ರಂದು ಮರಣ ಹೊಂದಿದ್ದು, ಅವರ ಮರಣ ಪ್ರಮಾಣ ಪತ್ರ ಕೋರಿ ಹರಪನಹಳ್ಳಿ ಸಿವಿಲ್ ಜಡ್ಜ್ ಮತ್ತು ಜೆಎಂಎಫ್‌ಸಿ ನ್ಯಾಯಾಲಯದಲ್ಲಿ ಪ್ರಕರಣವನ್ನು ದಾಖಲು ಮಾಡಿದ್ದು, ಪ್ರಕರಣವು ದಿನಾಂಕ 01.07.2024 ರಂದು ವಿಚಾರಣೆಗೆ ಇರುತ್ತದೆ. ಸದರಿ ಮೇಲ್ಕಂಡ ಪ್ರಕರಣವು ಬೆಳಗ್ಗೆ 11-00 ಗಂಟೆಗೆ ಈ ನ್ಯಾಯಾಲಯದ ಮುಂದೆ ಖುದ್ದಾಗಿ ಅಥವಾ ವಕೀಲರ ಮೂಲಕ ಹಾಜರಾಗಿ ತಮ್ಮ ತಕರಾರು ಸಲ್ಲಿಸಬಹುದು, ಇಲ್ಲವಾದಲ್ಲಿ ಯಾವುದೇ ತಕರಾರು ಇಲ್ಲವೆಂದು ಪರಿಗಣಿಸಿ ಅರ್ಜಿಯನ್ನು ಏಕಪಕ್ಷೀಯವಾಗಿ ತೀರ್ಮಾನಿಸಲಾಗುತ್ತದೆ.
ನ್ಯಾಯಾಲಯದ ಆದೇಶದ ಮೇರೆಗೆ
ಶಿರಸ್ತೆದಾರರು
ಮಾನ್ಯ ಸಿವಿಲ್ ಜಡ್
ಮತ್ತು ಜೆಎಂಎಫ್‌ಸಿ ನ್ಯಾಯಾಲಯ
ಹರಪನಹಳ್ಳಿ
ಅರ್ಜಿದಾರರ ಪರ ವಕೀಲರು
ಬಿ. ರೇವನಗೌಡ, ದಿನಾಂಕ11.06.2024

ಮಾನ್ಯ ಗೌರವಾನ್ವಿತ ಸಿವಿಲ್ ನ್ಯಾಯಾಧೀಶರವರ ನ್ಯಾಯಾಲಯ ಮತ್ತು ಜೆಎಂಎಫ್‌ಸಿ ನ್ಯಾಯಾಲಯ ಹರಪನಹಳ್ಳಿ.
ಕ್ರಿಮಿನಲ್ ಮಿಸಿಲೇನಿಯಸ್ ನಂ.319/2024
ಅರ್ಜಿದಾರ : ಶ್ರೀ ಮಂಜಪ್ಪ ಹೆಚ್.
ವಿರುದ್ಧ
ಎದುರುದಾರರು : ಮಾನ್ಯ ಜನನ ಮರಣ ಮತ್ತು ನೊಂದಣಿ ಅಧಿಕಾರಿಗಳ ಪುರಸಭೆ ಕಾರ್ಯಲಯ ತಹಶಿಲ್ದಾರರು, ಹರಪನಹಳ್ಳಿ.
ಸಾರ್ವಜನಿಕ ಪತ್ರಿಕಾ ಪ್ರಕಟಣೆ
ಈ ಮೇಲಿನ ಪ್ರಕರಣದಲ್ಲಿ ಅರ್ಜಿದಾರನಾದ ಶ್ರೀ ಮಂಜಪ್ಪ ಹೆಚ್.ತಂದೆ ದಿ:ಹರಿಹರದ ಹನುಮಂತಪ್ಪ ವಾಸ: ವಾಸ 12ನೇ ವಾರ್ಡ್ ಮೇಗಳ ಉಪ್ಪಾರಗೇರಿ ಹರಪನಹಳ್ಳಿ ಪಟ್ಟಣ, ಹರಪನಹಳ್ಳಿ ತಾಲೂಕು, ವಿಜಯನಗರ ಜಿಲ್ಲಾ, ಆದ ಇವರ ಅಜ್ಜನಾದ ಹರಿಹರದ ಕೆಂಚಪ್ಪ ತಂದೆ ದಿ:ಹೆಚ್.ಮರಿಯಪ್ಪ ತಾಯಿ ದಿ:ಹೆಚ್.ಸಾಂತಮ್ಮ (Hariharada Kenchappa s/o Leat H.Mariyappa M/O Leat H.santhamma) ಇವರು ದಿನಾಂಕ: 15.06.1970 ರಂದು ಹರಪನಹಳ್ಳಿ ತಾಲೂಕು ಪಟ್ಟಣ 12ನೇ ವಾರ್ಡ್ ಮೇಗಳ ಉಪ್ಪಾರಗೇರಿ ಅರ್ಜಿದಾರನ ಮನೆಯಲ್ಲಿ ಮರಣ ಹೊಂದಿದ್ದು, ಅವರ ಮರಣ ಪ್ರಮಾಣ ಪತ್ರ ಕೋರಿ ಹರಪನಹಳ್ಳಿ ಸಿವಿಲ್ ಜಡ್ಜ್ ಮತ್ತು ಜೆಎಂಎಫ್‌ಸಿ ನ್ಯಾಯಾಲಯದಲ್ಲಿ ಪ್ರಕರಣವನ್ನು ದಾಖಲು ಮಾಡಿದ್ದು, ಪ್ರಕರಣವು ದಿನಾಂಕ: 01.07.2024 ರಂದು ವಿಚಾರಣೆಗೆ ಸದರಿ ಮೇಲ್ಕಂಡ ಅರ್ಜಿಯಲ್ಲಿ ನಿಮ್ಮ ಪರವಾಗಿ ಯಾವುದೇ ತಕರಾರು ಇದ್ದಲ್ಲ, ನೀವು ಖುದ್ದಾಗಿ ಅಥವಾ ನಿಮ್ಮ ಪರವಾಗಿ ಸಮರ್ಥವಾಗಿ ಉತ್ತರಿಸುವ ವಕೀಲರ ಮೂಲಕ ಮೇಲ್ಕಂಡ ದಿನಾಂಕದಂದು ಬೆಳಗ್ಗೆ 11-00 ಗಂಟೆಗೆ ಈ ನ್ಯಾಯಾಲಯದ ಮುಂದೆ ಖುದ್ದಾಗಿ ಅಥವಾ ವಕೀಲರ ಮೂಲಕ ಹಾಜರಾಗಿ ತಮ್ಮ ತಕರಾರು ಸಲ್ಲಿಸಬಹುದು, ಇಲ್ಲವಾದಲ್ಲಿ ಯಾವುದೇ ಅರ್ಜಿಯನ್ನು ಏಕಪಕ್ಷೀಯವಾಗಿ ತಕರಾರು ಇಲ್ಲವೆಂದು ತೀರ್ಮಾನ ಬದಲಾಗುತ್ತದೆ.
ನ್ಯಾಯಾಲಯದ ಆದೇಶದ ಮೇರೆಗೆ
ಶಿರಸ್ತೆದಾರರು
ಮಾನ್ಯ ಸಿವಿಲ್ ಜಡ್
ಮತ್ತು ಜೆಎಂಎಫ್‌ಸಿ ನ್ಯಾಯಾಲಯ
ಹರಪನಹಳ್ಳಿ
ಅರ್ಜಿದಾರರ ಪರ ವಕೀಲರು
ಬಿ. ರೇವನಗೌಡ, ದಿನಾಂಕ11.06.2024

ಅಸೆಟ್ಸ್ ಕೇರ್ ಅಂಡ್ ರೀಕನ್‌ಸ್ಟ್ರಕ್ಷನ್ ಎಂಟರ್‌ಪ್ರೈಸಸ್ ಲಿಮಿಟೆಡ್ (ಎಸಿಆರ್‌ಇ)
CIN: U65993DL2002PLC115769
ನೋಂದಾಯಿತ ಕಚೇರಿ: 14 ನೇ ಮಹಡಿ, ಎರೋಸ್ ಕಾರ್ಪೊರೇಟ್ ಟರ್ವ, ನೆಹರು ಪ್ಲೇಸ್, ನವದೆಹಲಿ-110019
ಇ-ಮೇಲ್: acre.arc@acreindia.in, ಜಾಲತಾಣ: www.acreindia.in
ಕಾರ್ಪೊರೇಟ್ ಕಚೇರಿ: ಘಟಕ ಸಂಖ್ಯೆ. 502, ಸಿ ವಿಂಗ್, ಒಂದು ಬಿಕೆಸಿ, ಪ್ಲಾಟ್ ನಂ. ಸಿ-66, ಜಿ-ಬ್ಲಾಕ್ ಬಾಂದ್ರಾ ಕುರ್ಲಾ ಕಾಂಪ್ಲೆಕ್ಸ್, ಮುಂಬೈ - 400051 ದೂರವಾಣಿ: 022 68643101

ಸ್ವಾಧೀನ ಸೂಚನೆ
(ಸ್ಥಿರ ಆಸ್ತಿಗಾಗಿ)

ಈ ಕಾರಣದಿಂದ:

ಇಂಡಿಯಾಬುಲ್ಸ್ ಹೌಸಿಂಗ್ ಫೈನಾನ್ಸ್ ಲಿಮಿಟೆಡ್ (''ಐಎಚ್‌ಎಫ್‌ಎಲ್'') ನ ಅಧಿಕಾರ ಕೊಟ್ಟಿರುವ ಅಧಿಕಾರಿಯ ಹಸ್ತಾಕ್ಷರವಿರುವ ಐಹಿಕತೆ ಮತ್ತು ಪುನರ್ ನಿರ್ಮಾಣ ಮತ್ತು ಫೈನಾನ್ಸ್‌ನ ಸಾಲ ತೀರಿಸಲು ಇರುವ ಸ್ವತ್ತು ಮತ್ತು ಎನ್‌ಫೋರ್ಸ್‌ಮೆಂಟ್ ಅಫ್ ಸೆಕ್ಯೂರಿಟಿಸ್ ಆಕ್ಟ್ 2002 ಮತ್ತು ಅಧಿಕಾರದ ಪ್ರಯೋಗ ಮಾಡುವಿಕೆಯ ಸೆಕ್ಷನ್ 13 (12) ನಿಯಮ 3 ರ ಸೆಕ್ಯೂರಿಟಿಸ್ (ಎನ್‌ಫೋರ್ಸ್‌ಮೆಂಟ್) ನಿಯಮ, 2002 ದೊಂದಿಗೆ ಓದಿರಿ. ಬೇಡಿಕೆಯ ಸೂಚನೆ ಮುಲಕ ಪ್ರಕಟಿಸಿದ ತಾರೀಖು **11.11.2019** ರಂದು ಕರೆದು ಸಾಲಗಾರ **ಡಿ. ಎಮ್. ಅರಳಿಕಟ್ಟಿ ಉರ್ಫ್ ಡವಲ್‌ಸಾಬ್ ಮೊಹಮ್ಮದ್ ಹನೀಫ್ ಅರಳಿಕಟ್ಟಿ ಎರ್ಫ್ ಡವಲ್‌ಸಾಬ್ ಅರಳಿಕಟ್ಟಿ ಪ್ರೊಪ್ರೈಟರ್ ಡಿ ಎಮ್ ಅರಳಿಕಟ್ಟಿ ಅಂಡ್ ಸನ್ಸ್ , ಶಂಶಾದ್ ಅರಳಿಕಟ್ಟಿ ಉರ್ಫ್ ಶಂಶಾದ್ ಬೇಗಮ್ ಅರಳಿಕಟ್ಟಿ ಉರ್ಫ್ ಶಂಶಾದ್ ಅರಳಿಕಟ್ಟಿ , ಇಸ್ಮಾಯಿಲ್‌ಸಾಬ್ ಎಮ್ ಅರಳಿಕಟ್ಟಿ ಉರ್ಫ್ ಇಸ್ಮಾಯಿಲ್‌ಸಾಬ್ ಮೊಹಮ್ಮದ್ ಹನೀಫ್ ಅರಳಿಕಟ್ಟಿ ಪ್ರೊಪ್ರೈಟರ್ ಅರಳಿಕಟ್ಟಿ ಎಂಜಿನಿಯರಿಂಗ್ ವರ್ಕ್ಸ್ ಅಂಡ್ ರಮೀಜಾ ಬೇಗಮ್ ಅರಳಿಕಟ್ಟಿ ಉರ್ಫ್ ರಮೀಜಾ ಅರಳಿಕಟ್ಟಿ** ನೋಟಿಸಿನಲ್ಲಿ ಹೇಳಿರುವಂತೆ ಮರುಪಾವತಿಸಬೇಕಾದ **ರೂ. 76,02,839/- (ಎಪ್ಪತ್ತಾರು ಲಕ್ಷ ಎರಡು ಸಾವಿರದ ಎಂಟುನೂರಾ ಮೂವತ್ತೊಂಬತ್ತು ರೂಪಾಯಿ ಮಾತ್ರ)** ಲೋನ್ ಅಕೌಂಟ್ ನಂ. **D001OXXIII** ಮೇಲೆ (ಹಿಂದಿನ ಲೋನ್ ಅಕೌಂಟ್ ನಂ. ಐಎಚ್‌ಎಫ್‌ಎಲ್‌ನ **HLAPHBL00253089**) ಈ ಲೋನ್ ಅಕೌಂಟ್‌ಗೆ ಸಂಬಂಧಿಸಿದಂತೆ, ಸದರಿ ನೋಟಿಸ್ ನಿಮ್ಮನ್ನು ತಲುಪಿ 60 ದಿನಗಳಾಗುವುದರೊಳಗೆ **11.11.2019** ರ ವರೆಗಿನ ಮೊತ್ತ ಮತ್ತು ಆದರ ಮೇಲಿನ ಬಡ್ಡಿ. ಈ ಹಿಂದೆ, **ಇಂಡಿಯಾಬುಲ್ಸ್ ಏಆರ್‌ಸಿ- XXIII, ಟ್ರಸ್ಟ್‌ನ ಟ್ರಸ್ಟಿಯಾಗಿ** ಮೇಲಿನ ಲೋನ್ ಅಕೌಂಟ್‌ನ ಎಲ್ಲಾ ಹಕ್ಕುಗಳು, ಹಕ್ಕುಪತ್ರಗಳು ಮತ್ತು ಹಿತಾಸಕ್ತಿಯನ್ನು **31.12.2021**ರ ಅಸ್ಸೈನ್‌ಮೆಂಟ್ ಅಗ್ರಿಮೆಂಟ್ ಮೂಲಕ **ಇಂಡಿಯಾಬುಲ್ಸ್ ಅಸೆಟ್ ರೀಕನ್‌ಸ್ಟ್ರಕ್ಷನ್ ಕಂಪನಿ ಲಿ.**-ನ ಹೆಸರಿಗೆ ನಿಯುಕ್ತಿಪಡಿಸಿದೆ. ಅಲ್ಲದೆಯೆ, **ಇಂಡಿಯಾಬುಲ್ಸ್ ಏಆರ್‌ಸಿ- XXIII, ಟ್ರಸ್ಟ್‌ನ ಟ್ರಸ್ಟಿಯಾಗಿ** ಇಂಡಿಯಾಬುಲ್ಸ್ ಅಸೆಟ್ ರೀಕನ್‌ಸ್ಟ್ರಕ್ಷನ್ ಕಂಪನಿ ಲಿ. **ಮೇಲಿನ ಲೋನ್ ಅಕೌಂಟ್‌ನ ಎಲ್ಲಾ ಹಕ್ಕುಗಳು, ಹಕ್ಕುಪತ್ರಗಳು ಮತ್ತು ಹಿತಾಸಕ್ತಿಯನ್ನು 29.06.2022 ರ ಅಸ್ಸೈನ್‌ಮೆಂಟ್ ಅಗ್ರಿಮೆಂಟ್ ಮೂಲಕ ಅಸೆಟ್ಸ್ ಕೇರ್ ಅಂಡ್ ರೀಕನ್‌ಸ್ಟ್ರಕ್ಷನ್ ಎಂಟರ್‌ಪ್ರೈಸಸ್ ಲಿ.-ನ ('ಎಸಿಆರ್‌ಇ') ಹೆಸರಿಗೆ ನಿಯುಕ್ತಿಪಡಿಸಿದೆ.** ಇದರ ಹೆಸರಿಗೆ ಅಸ್ಸೈನ್ ಮಾಡಿದೆ ಮತ್ತು **ಎಸಿಆರ್‌ಇ** ಪುಸ್ತಕಗಳಲ್ಲಿ ಸಾಲ ಖಾತೆಯನ್ನು ಸಾಲ ಖಾತೆ ನಂ. **D001OXXIII** ಎಂದು ಪುನರ್ ನಂಬರ್ ಹಾಕಲಾಗಿದೆ.

ಸಾಲಗಾರ (ರು) ಮೊತ್ತವನ್ನು ಮರುಪಾವತಿಸಲು ವಿಫಲರಾದ ಕಾರಣ, ಕೆಳಗೆ ಸಹಿ ಮಾಡಿದವರು ಉಪ-ಅಧಿಕಾರದ ಅಡಿಯಲ್ಲಿ ತನಗೆ ನೀಡಿರುವ ಅಧಿಕಾರವನ್ನು ಚಲಾಯಿಸುವ ಮೂಲಕ ಕೆಳಗೆ ವಿವರಿಸಿದ ಆಸ್ತಿಯ **ಸಾಂಕೇತಿಕ ಸ್ವಾಧೀನ**ವನ್ನು ತೆಗೆದುಕೊಂಡಿದ್ದಾರೆ ಎಂದು ಈ ಮೂಲಕ ಸಾಲಗಾರರಿಗೆ (ರು) ಮತ್ತು ಸಾರ್ವಜನಿಕರಿಗೆ ಸೂಚನೆಯನ್ನು ನೀಡಲಾಗಿದೆ. ಕಾಯಿದೆಯ ಸೆಕ್ಷನ್ 13 ರ ವಿಭಾಗ (4) ಅನ್ನು **07.06.2024** ರಂದು ಭದ್ರತಾ ಆಸಕ್ತಿ (ಎನ್ಫೋರ್ಸ್ಮೆಂಟ್) ನಿಯಮಗಳು, 2002 ರ ನಿಯಮ 8 ರೊಂದಿಗೆ ಓದಲಾಗಿದೆ.

ಪ್ರತ್ಯೇಕವಾಗಿ ಸಾಲಗಾರರಿಗೆ ಮತ್ತು ಸರ್ವಸಾಮಾನ್ಯವಾದ ಸಾರ್ವಜನಿಕರ ಎಚ್ಚರಿಕೆಗಾಗಿ ಯಾವುದೇ ತರಹದ ಅಸ್ತಿ ವ್ಯವಹಾರವು ಮಾಡದಿರಲು ಮತ್ತು ಆಸ್ತಿಯಲ್ಲಿನ ಯಾವುದೇ ವ್ಯವಹಾರವು **ಅಸೆಟ್ಸ್ ಕೇರ್ ಅಂಡ್ ರೀಕನ್‌ಸ್ಟ್ರಕ್ಷನ್ ಎಂಟರ್‌ಪ್ರೈಸಸ್ ಲಿ.-ನ ಬಾಕಿ ಇರುವ ಮೊತ್ತ ರೂ. 76,02,839/- (ಎಪ್ಪತ್ತಾರು ಲಕ್ಷ ಎರಡು ಸಾವಿರದ ಎಂಟುನೂರಾ ಮೂವತ್ತೊಂಬತ್ತು ರೂಪಾಯಿ ಮಾತ್ರ) 11.11.2019** ವರೆಗಿನ ಮೊತ್ತ ಮತ್ತು ಜೊತೆಗೆ ಆದರ ಮೇಲಿನ ಬಡ್ಡಿಗೆ ಒಳಪಟ್ಟಿದೆ.

ಸೆಕ್ಯೂರ್ಡ್ ಆಸ್ತಿಗಳನ್ನು ರಿಡೀಮ್ ಮಾಡಲು ಉಪಲಬ್ದವಿರುವ ಸಮಯದ ಬಗ್ಗೆ ಸಾಲಗಾರರ ಗಮನವನ್ನು ಕಾಯ್ದೆಯ ಸೆಕ್ಷನ್ 13ರ ಉಪ-ಸೆಕ್ಷನ್ (8) ಪ್ರಾವಧಾನಗಳತ್ತ ಸೆಳೆಯಲಾಗುತ್ತದೆ.

ಸ್ಥಿರಾಸ್ತಿಯ ವರ್ಣನೆ

ಈ ಮುಂದಿನ ಸಂಪೂರ್ಣ ಕೃಷಿಯೇತರ ಭೂಮಿಯ ಪ್ಲಾಟ್ ನಂ. 10 (ಹಿಂದಿನ ಪ್ಲಾಟ್ ನಂ. 13), ಅಳತೆ 01 ಗುಂಟೆ 10.5 ಆಣೆ, ಅಂದರೆ 1803.65 ಚ.ಅಡಿಗೆ ಸಮಾನ ಮತ್ತು ಪ್ಲಾಟ್ ನಂ. 11 (ಹಳೆಯ ಪ್ಲಾಟ್ ನಂ. 12), ಅಳತೆ 02 ಗುಂಟೆ 5 ಆಣೆ, ಅಂದರೆ 2518.31 ಚ. ಅಡಿಗೆ ಸಮಾನ. ಎರಡೂ ಸೇರಿ ಎರಡು ಮಹಡಿಯ ಕಟ್ಟಡದ ವಿಸ್ತೀರ್ಣ ನೆಲ ಅಂತಸ್ತಿನಲ್ಲಿ 1638 ಚ.ಅಡಿ ಮತ್ತು ಮೊದಲನೇ ಅಂತಸ್ತಿನಲ್ಲಿ 1638 ಚ.ಅಡಿ. ಈ ಕಟ್ಟಡವನ್ನು ಆರ್.ಎಸ್. ನಂ. 34ಎ 2ನ್ನು ಪರಿವರ್ತಿಸಿ ಕಟ್ಟಲಾಗಿದೆ. ಸ್ಥಳದ ವಿಳಾಸ: ಲಕಮನಹಳ್ಳಿ, ಯಾಲಕ್ಕಿಶೆಟ್ಟರ್ ಕಾಲನಿ, ಧಾರವಾಡ, ಹುಬ್ಬಳ್ಳಿ-ಧಾರವಾಡ ಮುನಿಸಿಪಲ್ ಕಾರ್ಪೊರೇಶನ್ ವ್ಯಾಪ್ತಿಗೆ ಸೇರಿದೆ, ಧಾರವಾಡ - 580004, ಕರ್ನಾಟಕ. ಇದರ ಗಡಿಗಳು ಹೀಗಿವೆ:

ಪೂರ್ವದಲ್ಲಿ	: ಪ್ಲಾಟ್ ನಂ. 12	ಪಶ್ಚಿಮದಲ್ಲಿ	: ಹಾಯ್ದುಹೋಗುವ ರಸ್ತೆ
ದಕ್ಷಿಣದಲ್ಲಿ	: ಪ್ಲಾಟ್ ನಂ. 34	ಉತ್ತರದಲ್ಲಿ	: ರಸ್ತೆ

ಅಧಿಕಾರವಿರುವ ಅಧಿಕಾರಿ
ದಿನಾಂಕ: 07.06.2024 **ಅಸೆಟ್ಸ್ ಕೇರ್ ಅಂಡ್ ರೀಕನ್‌ಸ್ಟ್ರಕ್ಷನ್ ಎಂಟರ್‌ಪ್ರೈಸಸ್ ಲಿ.**
ಸ್ಥಳ : ಹುಬ್ಬಳ್ಳಿ (102-ಟ್ರಸ್ಟ್)

ಮಾನ್ಯ ಗೌರವಾನ್ವಿತ ಸಿವಿಲ್ ನ್ಯಾಯಾಧೀಶರವರ ನ್ಯಾಯಾಲಯ ಮತ್ತು ಜೆಎಂಎಫ್‌ಸಿ ನ್ಯಾಯಾಲಯ ಹರಪನಹಳ್ಳಿ.
ಕ್ರಿಮಿನಲ್ ಮಿಸಿಲೇನಿಯಸ್ ನಂ.317/2024
ಅರ್ಜಿದಾರ. : ಶ್ರೀ ಮಂಜಪ್ಪ ಹೆಚ್.
ವಿರುದ್ಧ
ಎದುರುದಾರರು : ಮಾನ್ಯ ಜನನ ಮರಣ ಮತ್ತು ನೊಂದಣಿ ಅಧಿಕಾರಿಗಳ ಪುರಸಭೆ ಕಾರ್ಯಲಯ ತಹಶಿಲ್ದಾರರು, ಹರಪನಹಳ್ಳಿ.
ಸಾರ್ವಜನಿಕ ಪತ್ರಿಕಾ ಪ್ರಕಟಣೆ
ಈ ಮೇಲಿನ ಪ್ರಕರಣದಲ್ಲಿ ಅರ್ಜಿದಾರನಾದ ಶ್ರೀ ಮಂಜಪ್ಪ ಹೆಚ್.ತಂದೆ ದಿ:ಹರಿಹರದ ಹನುಮಂತಪ್ಪ ವಾಸ: ವಾಸ 12ನೇ ವಾರ್ಡ್ ಮೇಗಳ ಉಪ್ಪಾರಗೇರಿ ಹರಪನಹಳ್ಳಿ ಪಟ್ಟಣ, ಹರಪನಹಳ್ಳಿ ತಾಲೂಕು,ವಿಜಯನಗರ ಜಿಲ್ಲಾ, ಆದ ಇವರ ಅಜ್ಜಿಯಾದ ಹರಿಹರದ ಹನುಮವ್ವ ಗಂಡ ದಿ: ಹರಿಹರದ ಕೆಂಚಪ್ಪ (Hariharada Hanumavva w/o Leat Hariharada Kenchappa) ಇವರು ದಿನಾಂಕ:23.04.1984 ರಂದು ಹರಪನಹಳ್ಳಿ ತಾಲೂಕು ಪಟ್ಟಣ 12ನೇ ವಾರ್ಡ್ ಮೇಗಳ ಉಪ್ಪಾರಗೇರಿ ಅರ್ಜಿದಾರನ ಮನೆಯಲ್ಲಿ ಮರಣ ಹೊಂದಿದ್ದು, ಅವರ ಮರಣ ಪ್ರಮಾಣ ಪತ್ರ ಕೋರಿ ಹರಪನಹಳ್ಳಿ ಸಿವಿಲ್ ಜಡ್ಜ್ ಮತ್ತು ಜೆಎಂಎಫ್‌ಸಿ ನ್ಯಾಯಾಲಯದಲ್ಲಿ ಪ್ರಕರಣವನ್ನು ದಾಖಲು ಮಾಡಿದ್ದು, ಪ್ರಕರಣವು ದಿನಾಂಕ:01.07.2024 ರಂದು ವಿಚಾರಣೆಗೆ ಸದರಿ ಮೇಲ್ಕಂಡ ಅರ್ಜಿಯಲ್ಲಿ ನಿಮ್ಮ ಪರವಾಗಿ ಯಾವುದೇ ತಕರಾರು ಇದ್ದಲ್ಲ, ನೀವು ಖುದ್ದಾಗಿ ಅಥವಾ ನಿಮ್ಮ ಪರವಾಗಿ ಸಮರ್ಥವಾಗಿ ಉತ್ತರಿಸುವ ವಕೀಲರ ಮೂಲಕ ಮೇಲ್ಕಂಡ ದಿನಾಂಕದಂದು ಬೆಳಗ್ಗೆ 11-00 ಗಂಟೆಗೆ ಈ ನ್ಯಾಯಾಲಯದ ಮುಂದೆ ಖುದ್ದಾಗಿ ಅಥವಾ ವಕೀಲರ ಮೂಲಕ ಹಾಜರಾಗಿ ತಮ್ಮ ತಕರಾರು ಸಲ್ಲಿಸಬಹುದು, ಇಲ್ಲವಾದಲ್ಲಿ ಯಾವುದೇ ಅರ್ಜಿಯನ್ನು ಏಕಪಕ್ಷೀಯವಾಗಿ ತಕರಾರು ಇಲ್ಲವೆಂದು ತೀರ್ಮಾನ ಬದಲಾಗುತ್ತದೆ.
ನ್ಯಾಯಾಲಯದ ಆದೇಶದ ಮೇರೆಗೆ
ಶಿರಸ್ತೆದಾರರು
ಮಾನ್ಯ ಸಿವಿಲ್ ಜಡ್
ಮತ್ತು ಜೆಎಂಎಫ್‌ಸಿ ನ್ಯಾಯಾಲಯ
ಹರಪನಹಳ್ಳಿ
ಅರ್ಜಿದಾರರ ಪರ ವಕೀಲರು
ಬಿ. ರೇವನಗೌಡ, ದಿನಾಂಕ11.06.2024

ದರ್ಶನ್ ಕನ್ನಡ ಚಿತ್ರರಂಗದಲ್ಲಿ ಬಾಕ್ಸ್ ಆಫೀಸ್ ಸುಲ್ತಾನ ಎಂದೇ ಪ್ರಸಿದ್ಧಿ ಪಡೆದಿರುವ ನಾಯಕ ನಟ. 23 ವರ್ಷಗಳ ಮೆಜೆಸ್ಟಿಕ್ ಚಿತ್ರದ ಮೂಲಕ ಪ್ರಸಿದ್ಧಿಗೆ ಬಂದ ದರ್ಶನ್, ಅಲ್ಲಿಂದ ಇಲ್ಲಿವರೆಗೆ 55ಕ್ಕೂ ಹೆಚ್ಚು ಸಿನಿಮಾಗಳಲ್ಲಿ ನಾಯಕ ನಟನಾಗಿ ನಟಿಸಿದ್ದಾರೆ. ಇವುಗಳಲ್ಲಿ ಹೆಚ್ಚಿನ ಚಿತ್ರಗಳು ಗೆದ್ದಿವೆ. ಕೆಲವು ಬಾಕ್ಸಾಫೀಸ್ ಕೊಳ್ಳೆ ಹೊಡೆದಿವೆ. ಈ ಕಾರಣಕ್ಕಾಗಿಯೇ ದರ್ಶನ್ ಚಂದನವನದಲ್ಲಿ ಅಪಾರ ಅಭಿಮಾನಿಗಳನ್ನು ಹೊಂದಿದ್ದಾರೆ. ಆದರೆ ದರ್ಶನ್ ಎಷ್ಟರ ಮಟ್ಟಿಗೆ ಜನಪ್ರಿಯತೆ ಹೊಂದಿದ್ದಾರೋ, ಅಷ್ಟೇ ವಿವಾದಗಳು ಅವರನ್ನು ಸುತ್ತಿಕೊಂಡಿವೆ. ಕಳೆದ ಒಂದು ದಶಕಗಳಲ್ಲಿ ಒಂದಲ್ಲ ಒಂದು ವಿವಾದಗಳು ಅವರನ್ನು ಸುತ್ತಿಕೊಳ್ಳುತ್ತಲೇ ಬಂದಿವೆ. ಆದರೆ ಈಗ ಬಂದಿರುವ ಆರೋಪದ ಅತ್ಯಂತ ಗಂಭೀರ ಸ್ವರೂಪದ್ದಾಗಿದ್ದು, ರೇಣುಕಾ ಸ್ವಾಮಿ ಕೊಲೆ ಪ್ರಕರಣದಲ್ಲಿ ಆರೋಪಿಯಾಗಿ ದರ್ಶನ್ ಜೈಲು ಸೇರಿದ್ದಾರೆ. ಪ್ರಕರಣದಲ್ಲಿ ದಾಸನ ಪಾತ್ರ ಸಾಬೀತಾದರೆ ಅಭಿಮಾನಿಯೊಬ್ಬನ ಬರ್ಬರ ಸಾವಿಗೆ ಕಾರಣವಾದ ಶಾಶ್ವತ ಕಳಂಕ ಹೊತ್ತುಕೊಳ್ಳಬೇಕಾಗಿದೆ.

ಪತ್ನಿ ಜತೆ ರಂಪಾಟ

2011ರಲ್ಲಿ ದರ್ಶನ್ ವಿರುದ್ಧ ಅವರ ಪತ್ನಿ ಕೌಟುಂಬಿಕ ದೌರ್ಜನ್ಯದ ದೂರು ದಾಖಲಿಸಿದ್ದರು. ನಟಿಯೊಬ್ಬರೊಂದಿಗೆ ಒಡನಾಟವನ್ನು ಪ್ರಶ್ನಿಸಿದ್ದಕ್ಕೆ ಹಲ್ಲೆ ನಡೆಸಿದ್ದಾರೆಂದು ಪತ್ನಿ ವಿಜಯಲಕ್ಷ್ಮಿ ಪೊಲೀಸರಿಗೆ ದೂರು ನೀಡಿದ್ದರು. ಈ ಪ್ರಕರಣದಲ್ಲಿ ಜೈಲು ಸೇರಿದ್ದ ದರ್ಶನ್ 28 ದಿನಗಳ ಕಾಲ ಸೆರೆಮನೆಯಲ್ಲಿದ್ದರು. ಈ ಪ್ರಕರಣದಲ್ಲಿ ನಟಿ ನಿಖಿತಾ ತುಕ್ರಾಲ್ ಹೆಸರು ಕೇಳಿ ಬಂದಿತ್ತು. ಬಳಿಕ ರಾಜಿ ಸಂಧಾನ ನಡೆದು ಪ್ರಕರಣ ಇತ್ಯರ್ಥವಾಗಿತ್ತು. ಬಳಿಕ ಪ್ರಕರಣ ಸಂಬಂಧ ದರ್ಶನ್ ಸಾರ್ವಜನಿಕವಾಗಿ ಕ್ಷಮೆ ಕೋರಿದ್ದರು. ನಂತರ ದರ್ಶನ್ ನಟಿಸಿದ ಸಾರಥಿ ಸಿನಿಮಾ ಬಾಕ್ಸಾಫಿಸ್‌ನಲ್ಲಿ ಹಿಟ್ ಆಗಿ ಈ ನೋವನ್ನು ಮರೆಯುವಂತೆ ಮಾಡಿತ್ತು.

2001ರಲ್ಲಿ ಮೆಜೆಸ್ಟಿಕ್ ಚಿತ್ರದ ಮೂಲಕ ಚಿತ್ರರಂಗಕ್ಕೆ ಎಂಟ್ರಿಕೊಟ್ಟ ದರ್ಶನ್, ದಾಸನೆಂದೇ ಖ್ಯಾತಿ ಪಡೆದವರು. ಮುಂದೆ ಸಾಲು ಸಾಲು ಹಿಟ್ ಸಿನಿಮಾಗಳಲ್ಲಿ ನಟಿಸಿ ಚಾಲೆಂಜಿಂಗ್ ಸ್ಟಾರ್, ಬಾಕ್ಸ್ ಆಫೀಸ್ ಸುಲ್ತಾನ ಎಂಬ ಬಿರುದು ಬಾವಲಿಗಳು ಅರಸಿ ಬಂತು. ಆದರೆ ದರ್ಶನ್‌ಗೆ ಮಾತಿನಲ್ಲಿ ಹಿಡಿತವಿರಲಿಲ್ಲ, ನಡೆ ನುಡಿಗಳಲ್ಲಿ ಸಂಯಮವಿರಲಿಲ್ಲ, ಹಾಗಾಗಿಯೇ ಹಲವು ವಿವಾದಗಳಿಗೆ ಸಿಲುಕಿದರು. ಪತ್ನಿ ಮೇಲೆ ಹಲ್ಲೆ ನಡೆಸಿ ಹಿಂದೊಮ್ಮೆ ಜೈಲುಪಾಲಾಗಿದ್ದ ದರ್ಶನ್, ಸಂಧಾನದ ಮೂಲಕ ಪ್ರಕರಣ ಇತ್ಯರ್ಥಪಡಿಸಿಕೊಂಡಿದ್ದರು. ಆದರೆ ಅಂದಿನ ಗಲಾಟೆಯೇ ದರ್ಶನ್‌ಗೆ ಮತ್ತೆ ಜೈಲುದರ್ಶನ ಮಾಡಿಸಿದೆ.

ದೊಡ್ಮನೆ ಮೇಲೆ ಮುನಿಸು

ಪತ್ನಿಯೊಂದಿಗೆ ಜಗಳವಾದಾಗ ಹಿರಿಯ ನಟ ಶಿವಣ್ಣ ಮಧ್ಯಸ್ಥಿಕೆ ವಹಿಸಿದ್ದರು. ಆದರೆ ಬಳಿಕ ದೊಡ್ಮನೆ ಸದಸ್ಯರ ವಿರುದ್ಧ ತಿರುಗಿ ಬಿದ್ದಿದ್ದ ದರ್ಶನ್, ಸಿನಿಮಾದಲ್ಲಿ ಮತ್ತು ಹೊರಗೆ ಈ ಕುಟುಂಬಕ್ಕೆ ಟಾಂಗ್ ನೀಡುವ ಹೇಳಿಕೆಗಳನ್ನು ನೀಡಿ ವಿವಾದಕ್ಕೆ ಗುರಿಯಾಗುತ್ತಿದ್ದರು. ಸಮಾರಂಭವೊಂದರಲ್ಲಿ ದರ್ಶನ್ ವಿರುದ್ಧ ಚಪ್ಪಲಿ ತೂರಿದ್ದು ಸುದ್ದಿಯಾದ ಪುನೀತ್ ಅಭಿಮಾನಿಗಳ ಕೃತ್ಯ ಎಂದು ದೂರಲಾಗಿತ್ತು.

ಉರುಳಾದ 'ಪವಿತ್ರಾ' ನಂಟು

ಕಿರುತೆರೆ ನಟಿ ಪವಿತ್ರಾ, ಎಂಬವರಿ ಕಳೆದ ಜನವರಿಯಲ್ಲಿ "One decade down; forever to go. It's been 10 years of our relationship. Thank you.' ಎಂದು ಪೋಸ್ಟ್ ಹಾಕಿದ್ದರು. ಇದನ್ನು ದರ್ಶನ್ ಪತ್ನಿ ವಿಜಯಲಕ್ಷ್ಮಿ ಆಕ್ಷೇಪಿಸಿದ್ದರು. ಬಳಿಕ ದರ್ಶನ್ ಅಭಿಮಾನಿಗಳಲ್ಲಿ ಕೆಲವರು ಪವಿತ್ರಾ, ಗೌಡ ಅವರನ್ನು ನಿಂದಿಸಿ ಕಮೆಂಟ್ ಹಾಕುತ್ತಿದ್ದರು. ಇದೇ ಕಾರಣಕ್ಕೆ ಈಗ ಅಭಿಮಾನಿಯೊಬ್ಬನ ಕೊಲೆ ನಡೆದಿದೆ ಎನ್ನಲಾಗಿದೆ.

ನಿರ್ಮಾಪಕನ ಮೇಲೆ ಹಲ್ಲೆ

ದರ್ಶನ್ ಚಿಂಗಾರಿ ಸಿನಿಮಾದಲ್ಲಿ ಅಭಿನಯಿಸಿದ್ದರು. 2012ರಲ್ಲಿ ತೆರೆಗೆ ಬಂದ ಚಿಂಗಾರಿ ಬಾಕ್ಸ್ ಆಫೀಸ್‌ನಲ್ಲಿ ಉತ್ತಮ ಕಲೆಕ್ಷನ್ ಕೂಡ ಮಾಡಿತ್ತು. ಈ ಚಿತ್ರದ ನಿರ್ಮಾಪಕ ಮಹದೇವ್ ಮತ್ತು ದರ್ಶನ್ ನಡುವೆ ಯಾವುದೋ ವಿಚಾರಕ್ಕೆ ಮನಸ್ತಾಪ ಉಂಟಾಗಿತ್ತು. ಆಗ ಮಹಾದೇವ್ ಅವರನ್ನು ದರ್ಶನ್ ಅವಾಚ್ಯ ಶಬ್ದಗಳಿಂದ ನಿಂದಿಸಿದ್ದು ಸುದ್ದಿಯಾಗಿತ್ತು.

ದೂರವಾದ ಗೆಳೆಯರು

ಅಂಬರೀಶ್ ಮತ್ತು ವಿಷ್ಣುವರ್ಧನ್ ಅವರಂತೆ ನಟ ಸುದೀಪ್ ಹಾಗೂ ದರ್ಶನ್ ಒಂದು ಕಾಲದಲ್ಲಿ ಆತ್ಮೀಯ ಸ್ನೇಹಿತರಾಗಿದ್ದರು. ಸಿನಿಮಾರಂಗದ ಕಾರ್ಯಕ್ರಮಗಳಲ್ಲಿ ಇಬ್ಬರೂ ಒಟ್ಟಿಗೆ ಕಾಣಿಸಿಕೊಂಡು ಅಭಿಮಾನಿಗಳ ಮನಸೂರೆಗೊಳ್ಳುತ್ತಿದ್ದರು. ಇಬ್ಬರು ಒಟ್ಟಿಗೆ ಸಿನಿಮಾ ಮಾಡುತ್ತಾರೆ ಎಂಬ ನಿರೀಕ್ಷೆಯೂ ಸಿನಿಪ್ರಿಯರಲ್ಲಿತ್ತು. ಆದರೆ ಇಬ್ಬರ ನಡುವೆ ಕಂದಕ ಸೃಷ್ಟಿಯಾಯಿತು. ದರ್ಶನ್, ಸುದೀಪ್ ಮತ್ತು ನಾನು ಸ್ನೇಹಿತರಲ್ಲ, ನಾವು ಕೇವಲ ಕನ್ನಡ ಚಿತ್ರರಂಗದ ನಟರಷ್ಟೆ ಎಂದು ಹೇಳಿ ಸುದೀಪ್ ಜತೆಗಿನ ಗೆಳೆತನಕ್ಕೆ ಎಳ್ಳು ನೀರು ಬಿಟ್ಟರು.

ಸಹಕಲಾವಿದನ ಮೇಲೆ ಹಲ್ಲೆ

ದರ್ಶನ್ ಯಜಮಾನ ಚಿತ್ರದಲ್ಲಿ ಅಭಿನಯಿಸುತ್ತಿದ್ದಾಗ ಹಾಡಿನ ಚಿತ್ರೀಕರಣದ ವೇಳೆ ಸಹ ನಟನ ಮೇಲೆ ಹಲ್ಲೆ ನಡೆಸಿದ್ದಾರೆ ಎಂಬ ಆರೋಪವೂ ಕೇಳಿ ಬಂದಿತ್ತು. ಸಹನಟ ಮೊಬೈಲ್‌ನಲ್ಲಿ ಹಾಡಿನ ಚಿತ್ರೀಕರಣದ ದೃಶ್ಯಗಳನ್ನು

ಸೆರೆಹಿಡಿಯುತ್ತಿದ್ದರು. ಇದರಿಂದ ನಿರ್ಮಾಪಕರಿಗೆ ನಷ್ಟವಾಗುತ್ತದೆ ಎಂದು ದಚ್ಚು ಸಬೂಬು ನೀಡಿದ್ದರು.

ಜಗ್ಗಣ್ಣನನ್ನು ನಿಂದಿಸಿದ ಅಭಿಮಾನಿಗಳು

ದರ್ಶನ್ ಅಭಿಮಾನಿಗಳ ಬಗ್ಗೆ ನಟ ಜಗ್ಗೇಶ್ ಹಗುರವಾಗಿ ಮಾತನಾಡಿದ್ದಾರೆ ಎಂದು ಮೈಸೂರಿನಲ್ಲಿ ತೋತಾಪುರಿ ಸಿನಿಮಾ ಚಿತ್ರೀಕರಣದಲ್ಲಿ ಪಾಲ್ಗೊಂಡಿದ್ದ ನವರಸನಾಯಕ ಮೇಲೆ ದರ್ಶನ್ ಅಭಿಮಾನಿಗಳು ಮುತ್ತಿಗೆ ಹಾಕಿ ಧಿಕ್ಕಾರ ಕೂಗಿದ್ದರು. ಇದರ ಬೆನ್ನಲ್ಲೇ ದರ್ಶನ್ ಅಭಿಮಾನಿಗಳು ಕ್ಷಮೆ ಕೇಳುವಂತೆ ಜಗ್ಗೇಶ್ ಅವರಲ್ಲಿ ಪಟ್ಟು ಹಿಡಿದಿದ್ದರು. ಈ ವಿವಾದ ಹಿಂದೆಯೂ ದರ್ಶನ್ ಇದ್ದಾರೆ ಎಂಬ ಆರೋಪ ಕೇಳಿಬಂದಿತ್ತು.

ಉಮಾಪತಿ ಜತೆ ಜಟಾಪಟಿ

ನಿರ್ಮಾಪಕ ಉಮಾಪತಿ ಶ್ರೀನಿವಾಸ್ ನಿರ್ಮಾಣದಲ್ಲಿ ರಾಬರ್ಟ್ ಚಿತ್ರ ನಿರ್ಮಾಣವಾಗಿತ್ತು. ಕೋವಿಡ್ ಸಮಯದಲ್ಲಿಯೇ ಬಿಡುಗಡೆಯಾದ ರಾಬರ್ಟ್ ಬಾಕ್ಸ್ ಆಫೀಸ್‌ನಲ್ಲಿ ಭರ್ಜರಿ ಕಲೆಕ್ಷನ್ ಮಾಡಿತ್ತು. ಉಮಾಪತಿ ದರ್ಶನ್‌ಗಾಗಿ ಮತ್ತೊಂದು ಸಿನಿಮಾ ಮಾಡುತ್ತಾರೆ ಎಂದುಕೊಳ್ಳುತ್ತಿರುವಾಗಲೇ ಇಬ್ಬರ ನಡುವೆ ಕಿರಿಕ್ ಆರಂಭವಾಗಿತ್ತು. ನಟ ದರ್ಶನ್ ಅವರ ಹೆಸರು ಬಳಸಿಕೊಂಡು ನಿರ್ಮಾಪಕ ಉಮಾಪತಿ ಶ್ರೀನಿವಾಸ್ 25 ಕೋಟಿ ರೂ. ಸಾಲ ಪಡೆದು ವಂಚಿಸಿದ್ದಾರೆ ಎಂಬ ಗಂಭೀರ ಆರೋಪ ಕೇಳಿಬಂದಿತ್ತು. ಇಬ್ಬರ ನಡುವೆ ಮಾತಿನ ಜಟಾಪಟಿ ನಡೆದಿತ್ತು.

ಸಿಬ್ಬಂದಿ ಮೇಲೆ ಹಲ್ಲೆ

ಮೈಸೂರಿನ ಹೋಟೇಲ್‌ನಲ್ಲಿ ಪಾರ್ಟಿ ಮಾಡುತ್ತಿದ್ದ ದರ್ಶ ಸಪ್ಲೆಯರ್ ಗಂಗಾಧರ್ ಎಂಬವರ ಮೇಲೆ ಕ್ಷುಲ್ಲಕ ಕಾರಣಕ್ಕೆ ಹಲ್ಲೆ ನಡೆಸಿದ್ದಾರೆ ಎಂದು ಆರೋಪ ಎದುರಾಗಿತ್ತು. ನಿರ್ದೇಶಕ ಇಂದ್ರಜಿತ್, ದರ್ಶನ್ ವಿರುದ್ಧ ಕಾನೂನು ಕ್ರಮಕೈಗೊಳ್ಳುವಂತೆ ಒತ್ತಾಯಿಸಿದ್ದರು. ಈ ವೇಳೆ ವೈರಲ್ ಆಗಿದ್ದ ಸಂಭಾಷಣೆಯ ತುಣುಕು ಸದ್ದು ಮಾಡಿತ್ತು.

ಆಕ್ರೋಶ ಹೆಚ್ಚಿಸಿದ ಪುಡುಂಗಾ?

ಇಂದ್ರಜಿತ್ ಆರೋಪಕ್ಕೆ ತಿರುಗೇಟು ನೀಡುತ್ತಿದ್ದ ದಚ್ಚು, ಮಾತಿನ ಭರದಲ್ಲಿ ನಿರ್ದೇಶಕ ಪ್ರೇಮ್ 'ದೊಡ್ಡ ಪುಡುಂಗಾ' ಎಂದಿದ್ದರು. 'ಪ್ರೇಮ್ ಏನು ಪುಡುಂಗಾ, ಎರಡು ಕೊಂಬೈ ಐತಾ ?, ಕರಿಯ ಚಿತ್ರದಲ್ಲಿ ನಾನು ನೋಡಿದ್ದೇನೆ. ಪ್ರೇಮ್ ಏನು ಅಂತ ? ಎಂದು ಜರಿದಿದ್ದರು. ಈ ಬಗ್ಗೆ ನೊಂದಿದ್ದ ಇನ್ನು ಮುಂದೆ ದರ್ಶನ್ ಜತೆಗೆ ಸಿನಿಮಾ ಮಾಡುವುದೇ ಇಲ್ಲ ಎಂದಿದ್ದರು.

ಕಿರಿಕ್ ಪಾರ್ಟಿ

ಈ ಎಲ್ಲಾ ವಿವಾದಗಳ ನಡುವೆಯೇ ದರ್ಶನ್ ಮಾಧ್ಯಮಗಳಿಗೆ ಅವಾಚ್ಯ ಶಬ್ದಗಳಿಂದ ನಿಂದಿಸಿದ್ದರು. ಈ ವಿಚಾರ ಭಾರೀ ರಾದ್ಧಾಂತಕ್ಕೆ ಕಾರಣವಾಗಿತ್ತು. ಇದೇ ಕಾರಣಕ್ಕೆ ಎಲ್ಲಾ ಮಾಧ್ಯಮಗಳು ನಟ ದರ್ಶನ್ ವಿರುದ್ಧ ನಿರ್ಬಂಧ ಹೇರಿದ್ದವು. ದರ್ಶನ್ ಕುರಿತಾದ ಯಾವುದೇ ಸುದ್ದಿ ಪ್ರಸಾರ ಮತ್ತು ಪ್ರಕಟಿಸದಂತೆ ಮಾಧ್ಯಮ ಸಂಸ್ಥೆಗಳು ನಿರ್ಧಾರ ತೆಗೆದುಕೊಂಡಿದ್ದವು. ಬಳಿಕ ದರ್ಶನ್ ಈ ಬಗ್ಗೆ

ಕ್ಷಮೆ ಯಾಚಿಸಿ ಪ್ರಕರಣ ಇತ್ಯರ್ಥಗೊಳಿಸಿಕೊಂಡಿದ್ದರು.

ಕಾಡಿದ ಪಕ್ಷಿ

ದರ್ಶನ್ ಮೈಸೂರಿನಲ್ಲಿ ದೊಡ್ಡದಾದ ಫಾರಂ ಹೌಸ್ ಹೊಂದಿದ್ದಾರೆ. ಅಲ್ಲಿ ಹಲವು ಪ್ರಾಣಿ ಪಕ್ಷಿಗಳನ್ನು ಸಾಕಿದ್ದಾರೆ. ಇಲ್ಲಿ ಬಾರ್ ಹೆಡೆಡ್ ಗೂಸ್ ಎಂಬ ವಿಶಿಷ್ಟ ಪ್ರಭೇದದ ಬಾತುಕೋಳಿಗಳನ್ನು ಸಾಕಲಾಗಿತ್ತು. ಈ ಪಕ್ಷಿಗಳನ್ನು ಸಾಕಲು ಅನುಮತಿ ಇಲ್ಲ. ಈ ಸಂಬಂಧ ಅರಣ್ಯ ಅಧಿಕಾರಿಗಳು ಫಾರ್ಮ್ ಹೌಸ್ ಮೇಲೆ ದಾಳಿ ನಡೆಸಿ ಆ ಪಕ್ಷಿಗಳನ್ನು ವಶಕ್ಕೆ ಪಡೆದಿದ್ದರು. ಈ ಪಕ್ಷಿಗಳನ್ನು ಸಾಕುವುದು ವನ್ಯಜೀವಿ ಸಂರಕ್ಷಣೆಯ ಕಾಯ್ದೆಯಡಿ ಅಪರಾಧ. ಹಾಗಾಗಿ ಅಧಿಕಾರಿಗಳು ದರ್ಶನ್ ವಿರುದ್ಧ ದೂರು ದಾಖಲಿಸಿದ್ದರು.

ಕಾಡಿದ್ದ ಹುಲಿ ಉಗುರು

ದರ್ಶನ್ ಹುಲಿ ಉಗುರಿನ ಪೆಂಡೆಂಟ್ ಧರಿಸಿದ್ದ ಫೋಟೋ ವೈರಲ್ ಆಗಿತ್ತು. ಬಳಿಕ ಅರಣ್ಯ ಇಲಾಖೆ ಅಧಿಕಾರಿಗಳು ನಟ ದರ್ಶನ್ ಮನೆಯಲ್ಲಿ ಶೋಧ ನಡೆಸಿದ್ದರು. ಎಂಟು ಹುಲಿ ಉಗುರಿನ ಪೆಂಡೆಂಟ್ ದರ್ಶನ್ ಮನೆಯಲ್ಲಿ ಸಿಕ್ಕಿದ್ದವು. ಆದರೆ ಅದೆಲ್ಲ ಅಸಲಿ ಹುಲಿ ಉಗುರು ಅಲ್ಲ ಎಂಬ ಮಾಹಿತಿ ಮೇರೆಗೆ ಪ್ರಕರಣ ಕೈ ಬಿಡಲಾಗಿತ್ತು.

ನಾಯಿ ದಾಳಿ

ಶ್ವಾನ ಪ್ರಿಯ ದರ್ಶನ್ ಮನೆಯ ಸಾಕು ನಾಯಿ ದಾಳಿ ಮಾಡಿದೆ ಎಂದು ಮಹಿಳೆಯೊಬ್ಬರು ಪೊಲೀಸ್ ಠಾಣೆಯ ಮೆಟ್ಟಿಲೇರಿದ್ದರು. ಈ ಸಂಬಂಧ ದರ್ಶನ್ ಅವರನ್ನು ಕರೆದು ವಿಚಾರಣೆ ನಡೆಸಲಾಗಿತ್ತು.

ಇತ್ತೀಚೆಗೆ ಮತ್ತೆ ನಿರ್ಮಾಪಕ ಉಮಾಪತಿ ವಿರುದ್ಧ ಕಾಟೇರ ಕಥೆಯ ವಿಚಾರಕ್ಕೆ ಹರಿಹಾಯ್ದಿದ್ದ ದರ್ಶನ್, ಅವರನ್ನು 'ತಗಡು' ಎಂದು ನಿಂದಿಸಿದ್ದರು. ಜತೆಗೆ ಮಹಿಳೆಯರ ವಿರುದ್ಧ ತುಚ್ಛವಾಗಿ ಮಾತನಾಡಿದ್ದಾರೆ ಎಂಬ ಆರೋಪದಲ್ಲಿ ನಟನ ವಿರುದ್ಧ ಮಹಿಳೆಯರು ಪ್ರತಿಭಟನೆ ನಡೆಸಿದ್ದರು.

ಕರ್ನಾಟಕ ಸರ್ಕಾರ

ತಾಲ್ಲೂಕು ಪಂಚಾಯಿತಿ, ಕಡೂರು.

ಸಂತಾಪಂಕಉಖಾಯೋ/ಸನಿ(ವಾಹನ) 01 /2024–25 ದಿನಾಂಕ: 06.06.2024

ಟೆಂಡರ್ ಅಹ್ವಾನ ಪ್ರಕಟಣೆ

ತಾಲ್ಲೂಕು ಪಂಚಾಯತಿ ಕಡೂರು ಇವರಿಂದ 2024–25 ನೇ ಸಾಲಿನಲ್ಲಿ ತಾಲ್ಲೂಕು ಪಂಚಾಯತಿ ಕಡೂರು ಕಚೇರಿಯ ಸಹಾಯಕ ನಿರ್ದೇಶಕರು (ಗ್ರಾ ಉ) ರವರ ಅಧಿಕೃತ ಉಪಯೋಗಕ್ಕಾಗಿ ಹಾಗೂ ಇತರೆ ಕಛೇರಿ ಕೆಲಸಗಳಿಗಾಗಿ AC ಹಳದಿ ಬೋರ್ಡ ಹೊಂದಿದ ಸುಸ್ಥಿತಿಯಲ್ಲಿರುವ 2020 ಅಥವಾ ನಂತರದ ಮಾದರಿಯ ಬಾಡಿಗೆ ಆಧಾರದ ಮೇಲಿನ ಪ್ರತ್ಯೇಕ ವಾಹನದ ಅವಶ್ಯಕತೆ ಇದ್ದು, ವಾಹನ ಮಾಲಿಕರಿಂದ/ RTO ನೋಂದಾಯಿತ ಟ್ರಾವೆಲ್ ಏಜೆನ್ಸಿಯವರಿಂದ – ಟೆಂಡರ್‌ಗಳನ್ನು ಆಹ್ವಾನಿಸಲಾಗಿದೆ. ಟೆಂಡರನ್ನು 06.06.2024 ರಿಂದ 20.06.2024 ರವರೆಗೆ ಸಂಜೆ 4.00 ಗಂಟೆಯೊಳಗೆ ಸಲ್ಲಿಸಬೇಕು, ಟೆಂಡರನ್ನು ದಿನಾಂಕ: 21.06.2024 ರಂದು ಸಂಜೆ 4.00ಕ್ಕೆ ತೆರೆಯಲಾಗುವುದು. ಈ ದಿನಾಂಕದಂದು ಆಕಸ್ಮಿಕ ರಜಾ ದಿನಗಳು ಬಂದಲ್ಲಿ ಮರುದಿನವನ್ನು ಪರಿಗಣಿಸಲಾಗುವುದು. ಪ್ರಕಟಣೆಯನ್ನು Web site: www.kppp.karnataka.gov.in ನಲ್ಲಿ ಓದಿಕೊಳ್ಳುವುದು. ಹೆಚ್ಚಿನ ವಿವರಗಳಿಗೆ ಕಛೇರಿ ವೇಳೆಯಲ್ಲಿ ವಿಷಯ ನಿರ್ವಾಹಕರನ್ನು ಸಂಪರ್ಕಿಸಿ ತಿಳಿಯಬಹುದಾಗಿದೆ.

ಸಹಿ/– ಕಾರ್ಯನಿರ್ವಾಹಕ ಅಧಿಕಾರಿ, ತಾಲೂಕು ಪಂಚಾಯಿತಿ, ಕಡೂರು

ವಾ.ಸಾ.ಸಂ.ಇ/ಕೆಎಸ್ಎಂಸಿಎ/ಚಿ/05/24–25/78

ಕರ್ನಾಟಕ ಸರ್ಕಾರ

(ಮೂಲಸೌಲಭ್ಯ ಅಭಿವೃದ್ಧಿ, ಬಂದರು ಮತ್ತು ಒಳನಾಡು ಜಲಸಾರಿಗೆ ಇಲಾಖೆ)

ಕರ್ನಾಟಕ ಜಲಸಾರಿಗೆ ಮಂಡಳಿ

ಕಾರ್ಯನಿರ್ವಾಹಕ ಇಂಜಿನೀಯರರ ಕಚೇರಿ, ಬಂದರು ವಿಭಾಗ, ಬೈತಖೋಲ್, ಕಾರವಾರ, ಉತ್ತರ ಕನ್ನಡ ಜಿಲ್ಲೆ–581302

ದೂ: 08382-229672 ಇ–ಮೇಲ್: eepdkwr4@gmail.com/eepdk@rediffmail.com

ನಂ:ಕಾನಿಇಂ/ಬಂವಿಕಾ/ಟೆಂಡರ್/2024–25/77 ದಿನಾಂಕ: 10–06–2024

ಮರು ಟೆಂಡರು ಪ್ರಕಟಣೆ

(ಕೆ.ಪಿ.ಪಿ.ಪಿ ಪದ್ದತಿಯಲ್ಲಿ ಮಾತ್ರ) (ದ್ವಿ ಲಕೋಟೆ ಪದ್ದತಿ)

ಕರ್ನಾಟಕ ಸರ್ಕಾರದ ರಾಜ್ಯಪಾಲರ ಪರವಾಗಿ ಈ ಕೆಳಗೆ ನಮೂದಿಸಿದ ಕಾಮಗಾರಿಗಳನ್ನು ಕೈಗೊಳ್ಳಲು ಕೆ.ಪಿ.ಪಿ.ಪಿ ಪದ್ದತಿಯಲ್ಲಿ ಟೆಂಡರ್ ಕರೆಯಲಾಗಿದ್ದು **www.kppp.karnataka.gov.in** ನಲ್ಲಿ ಹೆಚ್ಚಿನ ಮಾಹಿತಿ ಪಡೆದು ಕೆ.ಪಿ.ಪಿ.ಪಿ ಪೋರ್ಟಲ್‌ನಲ್ಲಿ ಪಾಲ್ಗೊಳ್ಳಬಹುದಾಗಿದೆ. ಸದರಿ ಟೆಂಡರಿನ ಅವಧಿ ವಿಸ್ತರಣೆಯ ಮಾಹಿತಿಯನ್ನು ಮೇಲೆ ತಿಳಿಸಿರುವ ವೆಬ್‌ಸೈಟ್‌ನಿಂದ ಪಡೆಯತಕ್ಕದ್ದು. ಈ ಕುರಿತು ಪ್ರತ್ಯೇಕವಾಗಿ ದಿನಪತ್ರಿಕೆಗಳಲ್ಲಿ ಪ್ರಕಟಣೆ ಮಾಡಲಾಗುವುದಿಲ್ಲ.

"ಜಿಎಸ್‌ಟಿಯನ್ನು ಅನುಮೋದಿತ ಟೆಂಡರ್ ಮೊತ್ತಕ್ಕೆ ಅನುಗುಣವಾಗಿ ಪ್ರತ್ಯೇಕವಾಗಿ ಪಾವತಿಸಲಾಗುವುದು"

ಕಾಮಗಾರಿಯ ಹೆಸರು ಮತ್ತು ಇಂಡೆಂಟ ನಂ: (1) ಉತ್ತರ ಕನ್ನಡ ಜಿಲ್ಲೆಯ ಭಟ್ಕಳ ತಾಲೂಕಿನ ಮಾವಿನಕುರ್ವೆ ಮೀನುಗಾರಿಕೆ ಬಂದರಿನಲ್ಲಿ ಕಾಂಕ್ರೀಟಿಕರಣ ಕಾಮಗಾರಿ. **INDENT NO: IDD/2023-24/BR/WORK_INDENT50/CALL-2)**, ಟೆಂಡರಿಗಿಟ್ಟ ಮೊತ್ತ: ರೂ. **2441496.96** (2) ಉತ್ತರ ಕನ್ನಡ ಜಿಲ್ಲೆಯ ಭಟ್ಕಳ ತಾಲೂಕಿನ ಮಾವಿನಕುರ್ವೆ ಮೀನುಗಾರಿಕೆ ಬಂದರಿನಲ್ಲಿ ಕಾಂಕ್ರೀಟ ವಾಲ್ ನಿರ್ಮಾಣ ಕಾಮಗಾರಿ. **INDENT NO: IDD/2023-24/BR/WORK_INDENT49/CALL-2**, ಟೆಂಡರಿಗಿಟ್ಟ ಮೊತ್ತ: ರೂ. **1109855.19** (3) ಉತ್ತರ ಕನ್ನಡ ಜಿಲ್ಲೆಯ ಭಟ್ಕಳ ತಾಲೂಕಿನ ಮಾವಿನಕುರ್ವೆ ಬಂದರಿನಲ್ಲಿ ಮಹಿಳಾ ವಿಶ್ರಾಂತಿ ಕೊಠಡಿ ನಿರ್ಮಾಣ ಕಾಮಗಾರಿ. **INDENT NO: IDD/2023-24/BD/WORK_INDENT51/CALL-2**, ಟೆಂಡರಿಗಿಟ್ಟ ಮೊತ್ತ: ರೂ. **5868234.14**

ಮೇಲಿನ 3 ಕಾಮಗಾರಿಗಳಿಗೆ ಟೆಂಡರ್ ಬಗ್ಗೆ ಸ್ಪಷ್ಟನೆಗಳಿಗಾಗಿ ಕೋರಿಕೆ ಸಲ್ಲಿಸಲು ಕೊನೆಯ ದಿನಾಂಕ ಹಾಗೂ ವೇಳೆ: **18-06-2024 at 16.00 hours**, ಟೆಂಡರ್ ಸಲ್ಲಿಸಲು ಕೊನೆಯ ದಿನಾಂಕ ಹಾಗೂ ವೇಳೆ: **20-06-2024 at 16.00 hours**

ಸಹಿ/– ಕಾರ್ಯನಿರ್ವಾಹಕ ಇಂಜಿನೀಯರ್, ಬಂದರು ವಿಭಾಗ, ಕಾರವಾರ (ಉ.ಕ)

DIPR/ADK/KSMCA/28/24-25 Dt.10.06.24

ಜಿಗಣಿ ಪುರಸಭಾ ಕಾರ್ಯಾಲಯ

ಜಿಗಣಿ ಹೋಬಳಿ, ಆನೇಕಲ್ ತಾಲ್ಲೂಕು, ಬೆಂಗಳೂರು ನಗರ ಜಿಲ್ಲೆ – 560 105

ದೂರವಾಣಿ ಸಂಖ್ಯೆ : 080-27825780/29760400, Email :- itstaff_ulb_jigani@yahoo.com

ಕ್ರ.ಸಂ.ಜಿ.ಪು.ಕಾ/ಆ.ಶಾ/ಸಿ.ಆರ್/05/2024–25 ದಿನಾಂಕ: 11.06.2024

ಆಸಕ್ತ ಅಭಿವ್ಯಕ್ತ ಪಡಿಸುವಿಕೆ

ಜಿಗಣಿ ಪುರಸಭೆ ವ್ಯಾಪ್ತಿಯಲ್ಲಿ ಉತ್ಪತ್ತಿಯಾಗುತ್ತಿರುವ ಹಸಿಕಸ, ಒಣಕಸ ಮತ್ತು ನಿಸತ್ವ ತ್ಯಾಜ್ಯವನ್ನು ವಿಲೇವಾರಿ ಮಾಡುವ ಸಂಬಂಧ ಬಿ.ಬಿ.ಎಂ.ಪಿ. ವ್ಯಾಪ್ತಿಯಲ್ಲಿರುವ ತ್ಯಾಜ್ಯ ಸಂಸ್ಕರಣೆ ಮತ್ತು ವಿಲೇವಾರಿ ಘಟಕಕ್ಕೆ ಸಾಗಿಸಲು ಬಿ.ಬಿ.ಎಂ.ಪಿ. ವ್ಯಾಪ್ತಿಯಲ್ಲಿ ಈಗಾಗಲೇ ಕೆಲಸ ನಿರ್ವಹಿಸುತ್ತಿರುವ ನೊಂದಾಯಿತ ಏಜೆನ್ಸಿ / ಗುತ್ತಿಗೆದಾರರು, ತಮ್ಮ ಕನಿಷ್ಠ ದರಪಟ್ಟಿಯನ್ನು ಈ ಕಛೇರಿಗೆ **ದಿನಾಂಕ: 25.06.2024 ರಂದು ಸಮಯ ಸಂಜೆ 04:30 ಗಂಟೆಯೊಳಗೆ** ಮುದ್ದಾಂ / ಟಪಾಲಿನಲ್ಲಿ ಸಲ್ಲಿಸತಕ್ಕದ್ದು, ದರಪಟ್ಟಿಯನ್ನು ಮುಚ್ಚಿದ ಲಕೋಟೆಯಲ್ಲಿ ನಿಗಧಿತ ದಿನಾಂಕದ ಒಳಗೆ ಸಲ್ಲಿಸಬೇಕು, ಅವಧಿ ಮುಗಿದ ನಂತರ ಬರುವ ದರಪಟ್ಟಿಗಳನ್ನು ಮಾನ್ಯತೆ ನೀಡಲಾಗುವುದಿಲ್ಲ. ಹೆಚ್ಚಿನ ಮಾಹಿತಿ / ವಿವರಕ್ಕಾಗಿ ಆರೋಗ್ಯ ಶಾಖೆಯನ್ನು **(e-mail:itstaff_ulb_jigani@yahoo.com and Phone No – 080-29760400)** ಸಂಪರ್ಕಿಸತಕ್ಕದ್ದು.

ಸಹಿ/– ಮುಖ್ಯಾಧಿಕಾರಿಗಳು
ಪುರಸಭೆ ಜಿಗಣಿ

ವಾ.ಸಾ.ಸಂ.ಇ/ವಾಪ್ರ/262/ಶಿರಡಿ ಸಾಯಿ/2024–25

ಕರ್ನಾಟಕ ಸರ್ಕಾರ

ಮುಖ್ಯ ವೈದ್ಯಾಧಿಕಾರಿಗಳ ಕಚೇರಿ

ಸಾರ್ವಜನಿಕ ಆಸ್ಪತ್ರೆ, ಶ್ರೀರಂಗಪಟ್ಟಣ, ಮಂಡ್ಯ ಜಿಲ್ಲೆ

E-mail: gh.srpatna@gmail.com

Phone no: 08236-295435

ಸಂಖ್ಯೆ:ಸಾಆಶ್ರೀ/ಸರಬ/37/2024–25 ದಿನಾಂಕ:10.06.2024

ಇ– ಪ್ರಕ್ಯೂರ್‌ಮೆಂಟ್ ಪ್ರಕಟಣೆ

2024–25 ನೇ ಸಾಲಿನ 31.03.2025 ರವರೆಗೆ ಮಾತ್ರ ಹೊರ ಗುತ್ತಿಗೆ ಆಧಾರದ ಮೇಲೆ ಗ್ರೂಪ್ ಡಿ ಕಾರ್ಮಿಕರ ಅರ್ಹ ಟೆಂಡರ್ದಾರರಿಂದ/ ಮಾನ್ಯತೆ ಪಡೆದ ಅಧಿಕೃತ ಸಂಸ್ಥೆಗಳಿಂದ ಕರ್ನಾಟಕ ಪಾರದರ್ಶಕ ಅಧಿನಿಯಮ 1999–2000 ಮೇರೆಗೆ ದ್ವಿಲಕೋಟೆ ಪದ್ಧತಿಯನ್ವಯ ಮೊಹರಾದ ಟೆಂಡರ್‌ಗಳನ್ನು ಮರು ಆಹ್ವಾನಿಸಲಾಗಿದೆ. ಟೆಂಡರ್ ಅಂದಾಜು ಮೊತ್ತ, ಇ.ಎಂ.ಡಿ ಮೊತ್ತ ಮತ್ತು ಇತರೆ ಟೆಂಡರ್‌ಗೆ ಸಂಬಂಧಿಸಿದ ಮಾಹಿತಿಯನ್ನು **www.eproc.karnataka.gov.in** ವೆಬ್‌ಸೈಟ್ ನಿಂದ ಡೌನ್ ಲೋಡ್ ಮಾಡಿಕೊಂಡು ಸಲ್ಲಿಸುವ ಮೂಲಕ ಇ ಪ್ರಕ್ಯೂರ್ ಮೆಂಟ್ ನಲ್ಲಿ ಭಾಗವಹಿಸಬಹುದು. ಭರ್ತಿಮಾಡಿದ ಟೆಂಡರ್‌ಗಳನ್ನು **ದಿ:01.07.2024 ಸಂಜೆ 4 ಗಂಟೆಯೊಳಗೆ ಸಲ್ಲಿಸಬೇಕು.** ಹೆಚ್ಚಿನ ವಿವರಗಳನ್ನು ಮೇಲ್ಕಂಡ ಕಛೇರಿಯಿಂದ ಕಛೇರಿ ವೇಳೆಯಲ್ಲಿ ಪಡೆಯಬಹುದಾಗಿದೆ. ಅಥವಾ ವೆಬ್‌ಸೈಟ್‌ನಲ್ಲಿ ಕಾಣಬಹುದು.

ಸಹಿ/–ಮುಖ್ಯ ವೈದ್ಯಾಧಿಕಾರಿಗಳು, ಸಾರ್ವಜನಿಕ ಆಸ್ಪತ್ರೆ, ಶ್ರೀರಂಗಪಟ್ಟಣ, ಮಂಡ್ಯ ಜಿಲ್ಲೆ

ವಾಸಾಸಂಇ/ಸನಿ–ಮಂ/ಕೆಎಸ್‌ಎಂಸಿ&ಎ/034/2024–25

ದಸರಾ ಆನೆಗಳ ದುರಂತ ಸಾವು!

ದ್ರೋಣನಿಂದ ಅಶ್ವತ್ಥಾಮವರೆಗೆ ಹತ್ತು ಆನೆಗಳ ದಾರುಣ ಅಂತ್ಯ

ಕೆ.ಜೆ.ಲೋಕೇಶ್ ಬಾಬು ಮೈಸೂರು

ವಿಶ್ವವಿಖ್ಯಾತ ದಸರಾ ಮಹೋತ್ಸವದ ಪ್ರಮುಖ ಆಕರ್ಷಣೆಯಾದ ಜಂಬೂ ಸವಾರಿಯಲ್ಲಿ ಪಾಲ್ಗೊಳ್ಳುವ ಆನೆಗಳ ದುರಂತ ಸಾವಿನ ಸರಣಿ ಮುಂದುವರೆದಿದೆ.

ನಾಗರಹೊಳೆ ಉದ್ಯಾನದ ಸಾಕಾನೆ ಶಿಬಿರದಲ್ಲಿ 40 ವರ್ಷ ಪ್ರಾಯದ ಅಶ್ವತ್ಥಾಮ ಮಂಗಳವಾರ ಬೆಳಗ್ಗೆ ವಿದ್ಯುತ್ ತಂತಿ ತಗುಲಿ ತೀವ್ರ ಶಾಕ್‌ನಿಂದ ಸಾವನ್ನಪ್ಪಿದೆ. ಇದರೊಂದಿಗೆ ದಸರಾ ಮಹೋತ್ಸವದಲ್ಲಿ ಭಾಗವಹಿಸಿದ್ದ ಆನೆಗಳ ಪೈಕಿ ಈವರೆಗೆ ಹತ್ತು ಆನೆಗಳು ಸಾವಿಗೀಡಾಗಿವೆ..!

ತನ್ನ ಹೆಸರು ಹಾಗೂ ಮೈಕಟ್ಟಿನಿಂದಲೇ ಜನಾಕರ್ಷಣೆಯಾಗಿದ್ದ ಹಾಗೂ ಜಂಬೂಸವಾರಿ ಮೆರವಣಿಗೆಯ ಕೇಂದ್ರ ಬಿಂದುವಾಗಿದ್ದ ದ್ರೋಣನ ಸಾವಿನೊಂದಿಗೆ ಆರಂಭವಾದ ದಸರಾ ಆನೆಗಳ ಸಾವಿನ ಸರಣಿ ಇಂದಿನ ಅಶ್ವತ್ಥಾಮನವರೆಗೆ ಬಂದು ನಿಂತಿದೆ. ಕೆಲವೇ ವರ್ಷಗಳ ಅಂತರದಲ್ಲಿ ಹತ್ತು ಆನೆಗಳು ನಾನಾ ಕಾರಣಗಳಿಗಾಗಿ ಅಸುನೀಗಿವೆ.

ದ್ರೋಣ: ಕೊಡಗು ಜಿಲ್ಲೆ ಬಳ್ಳೆ ಶಿಬಿರದಲ್ಲಿ ನೆಲೆಯೂರಿದ್ದ ದ್ರೋಣ ಬಂಬೂಸವಾರಿಯ ಪ್ರಮುಖ ಆಕರ್ಷಣೆಯಾಗಿದ್ದ. ವಿಜಯ ದಶಮಿ ದಿನದಂದು 750 ಕೆಜಿ ತೂಕದ ಚಿನ್ನದ ಅಂಬಾರಿ ಮೇಲೆ ವಿರಾಜಮಾನಳಾಗಿದ್ದ ಬೆಟ್ಟದತಾಯಿ ಚಾಮುಂಡಿಯನ್ನು ಅಂಬಾರಿಯಲ್ಲಿ ಹೊತ್ತು ಸಾಗುತ್ತಿದ್ದ ದ್ರೋಣನನ್ನು ಕಣ್ತುಂಬಿ ಕೊಂಡವರು ಲಕ್ಷಾಂತರ ಮಂದಿ. ಅಂತಹ ಗಾಂಭೀರ್ಯದ ದ್ರೋಣ ಕಾಡಿನಲ್ಲಿ ಮೇಯುತ್ತಿದ್ದ ವೇಳೆ ಮಾವುತ ಅಪ್ಪಾಜಿ ಆಲದಮರದ ಸೊಪ್ಪನ್ನು ಕತ್ತರಿಸಿ ಮರದಿಂದ ಕೆಳಕ್ಕೆ ಹಾಕುತ್ತಿದ್ದ ವೇಳೆ ಸೊಪ್ಪಿದ್ದ ಕೊಂಬೆಯೊಂದು ವಿದ್ಯುತ್‌ತಂತಿ ಮೇಲೆ ಬಿದ್ದಿದೆ. ಅದನ್ನು ತನ್ನ ಸೊಂಡಿಲಿನಿಂದ ಎತ್ತಿಕೊಳ್ಳಲು ಹೋದ ದ್ರೋಣನಿಗೆ ವಿದ್ಯುತ್ ಶಾಕ್ ತಗುಲಿ ಮೃತಪಟ್ಟಿತ್ತು.

ಗೋಪಾಲಸ್ವಾಮಿ: ಮತಿಗೋಡು ಶಿಬಿರದಲ್ಲಿದ್ದ ಗೋಪಾಲಸ್ವಾಮಿ ಎಂಬ ಆನೆ ಮೇಯಲು ಕಾಡಿಗೆ ತೆರಳಿದ್ದ ವೇಳೆ ಕಾಡಾನೆ ದಾಳಿಗೆ ಸಿಲುಕಿದ್ದು, ಚೇತರಿಸಿಕೊಳ್ಳಲಾಗದೆ ಸಾವಿಗೀಡಾಗಿತ್ತು.

ಬಲರಾಮ: ದಸರಾ ಮಹೋತ್ಸವದ ಮತ್ತೊಂದು ಪ್ರಮುಖ ಆಕರ್ಷಣೆ ಆನೆಯಾಗಿದ್ದ ಬಲರಾಮ ಜಮೀನಿನ ಮಾಲೀಕರೊಬ್ಬರು ಹಾರಿಸಿದ ಗುಂಡಿಗೆ ತೀವ್ರವಾಗಿ ಗಾಯಗೊಂಡಿತ್ತು. ಗಾಯ ಮಾಯುತ್ತಿದ್ದ ವೇಳೆ ಆಲದಮರದ ಕೊಂಬೆ ತಿನ್ನುವ ವೇಳೆ ಗಂಟಲಲ್ಲಿ ಸಿಕ್ಕಿಕೊಂಡು, ಅದರಿಂದ ಸೋಂಕು ಉಂಟಾಗಿ ಸಾವಿಗೀಡಾಯಿತು.

ಅರ್ಜುನ: ಬಳ್ಳೆ ಗಜ ಶಿಬಿರದ ಅರ್ಜುನ ದಸರಾ ಮಹೋತ್ಸವದ ಮತ್ತೊಂದು ಪ್ರಮುಖ ಕೇಂದ್ರ ಬಿಂದುವಾಗಿತ್ತು. ಇದು ಕೂಡ ಕಾಡಾನೆ ದಾಳಿಗೆ ಸಿಲುಕಿ ಸಾವಿಗೀಡಾಗಿತ್ತು.

ದುರ್ಗಾಪರಮೇಶ್ವರಿ: ಕೆ.ಗುಡಿ ಕ್ಯಾಂಪಿನಲ್ಲಿದ್ದ ದುರ್ಗಾಪರಮೇ ಶ್ವರಿ ದಸರಾ ಮಹೋತ್ಸವದ ಆನೆಗಳ ತಂಡದಲ್ಲಿ ಕುಮ್ಕಿ ಆನೆಯ ಸ್ಥಾನ ಪಡೆದಿತ್ತು. ಇದು ವಯೋ ಸಹಜ ಅನಾರೋಗ್ಯದಿಂದ ಕಾಲವಾಯಿತು.

ದ್ರೋಣ: ಮತ್ತಿಗೋಡು ಶಿಬಿರದಲ್ಲಿದ್ದ ದ್ರೋಣ ಹಲವಾರು ಬಾರಿ ದಸರಾ ಮಹೋತ್ಸವದಲ್ಲಿ ಭಾಗವಹಿಸಿದ್ದು, ಶಿಬಿರದಲ್ಲಿ ರುವಾಗಲೇ ತೀವ್ರ ಹೃದಯಾಘಾತದಿಂದ ಸಾವನ್ನಪ್ಪಿತ್ತು.

ಶ್ರೀರಾಮ: ಕೆ.ಗುಡಿ ಕ್ಯಾಂಪಿನಲ್ಲಿದ್ದ ಶ್ರೀರಾಮ ಮತ್ತೊಂದು ಸಾಕಾನೆಯಾದ ಗಜೇಂದ್ರನ ದಾಳಿಗೆ ಸಿಲುಕಿ ಚೇತರಿಸಿಕೊಳ್ಳಲಾಗದೆ ಸಾವಿಗೀಡಾಗಿತ್ತು.

ಕಾಂತಿ: ಕೆ. ಗುಡಿ ಕ್ಯಾಂಪಿನಲ್ಲಿದ್ದ ಕಾಂತಿ ಗರ್ಭಿಣಿಯಾದ ನಂತರ ಅವಧಿ ಮುಗಿದರೂ ಮರಿ ಹೊರಬರಲಿಲ್ಲ. ನಂತರ ಮರಿ ಹೊಟ್ಟೆಯೊಳಗೆ ಸಾವನ್ನಪ್ಪಿತ್ತು. ಪ್ರಸವವಾಗದೇ ಗರ್ಭಕೋಶದಲ್ಲಿ ತೀವ್ರ ಸೋಂಕಿಗೆ ಒಳಗಾಗಿ ಕಾಂತಿ ಪ್ರಾಣಬಿಟ್ಟಿತ್ತು.

ಕವಿತಾ: ಕೆ.ಗುಡಿ ಕ್ಯಾಂಪಿನಲ್ಲಿದ್ದ ಕವಿತಾ ಹಲವು ಬಾರಿ ದಸರಾ ಮಹೋತ್ಸವದಲ್ಲಿ ಕುಮ್ಕಿ ಆನೆಯಾಗಿ ಕಾರ್ಯ ನಿರ್ವಹಿಸಿತ್ತು. ಇದೂ ವಯೋ ಸಹಜ ಸಾವಿಗೀಡಾಯಿತು.

ಅಶ್ವತ್ಥಾಮ: ನಾಗರಹೊಳೆ ಉದ್ಯಾನದ ಸಾಕಾನೆ ಶಿಬಿರದಲ್ಲಿ 40 ವರ್ಷ ಪ್ರಾಯದ ಅಶ್ವತ್ಥಾಮ ಮಂಗಳವಾರ ಸಾವನ್ನಪ್ಪಿದೆ. ನಾಗರಹೊಳೆ ಉದ್ಯಾನದ ಭೀಮನಕಟ್ಟೆ ಆನೆ ಕ್ಯಾಂಪ್‌ನಲ್ಲಿದ್ದ ಅಶ್ವತ್ಥಾಮ 2022 ಮತ್ತು 23ರ ದಸರಾದ ತಾಲೀಮಿನಲ್ಲಿ ಭಾಗವಹಿಸಿದ್ದ. ಆದರೆ ಸೋಲಾರ್ ವಿದ್ಯುತ್ ತಂತಿಬೇಲಿ ಶಾಕ್‌ಗೆ ಒಳಗಾಗಿ ಮೃತಪಟ್ಟಿದೆ.

ಪಿತ್ತಕೋಶ ಹಾಗೂ ಹೃದಯ ಸಂಬಂಧಿ ಕಾಯಿಲೆಯಿಂದ ಬಳಲುತ್ತಿದ್ದ ಅಶ್ವತ್ಥಾಮ ಮಂಗಳವಾರ ಬೆಳಗ್ಗೆ ಕ್ಯಾಂಪಿನ ಸುತ್ತ ಅಳವಡಿಸಿದ್ದ ಸೋಲಾರ್ ಬೇಲಿಯ ವಿದ್ಯುತ್ ಶಾಕ್‌ನಿಂದ ಅಸ್ವಸ್ಥಗೊಂಡು ಸಾವನ್ನಪ್ಪಿದ್ದಾನೆ.

2017ರಲ್ಲಿ ಹಾಸನ ಜಿಲ್ಲೆಯ ಸಕಲೇಶಪುರದಲ್ಲಿ ಅಶ್ವತ್ಥಾಮನನ್ನು ಸೆರೆ ಹಿಡಿದು ನಾಗರಹೊಳೆ ಸಾಕಾನೆ ಶಿಬಿರದಲ್ಲಿ ಪಳಗಿಸಲಾಗಿತ್ತು. ಮಾವುತ ಶಿವು, ಕವಾಡಿ ಗಣೇಶನ ಆರೈಕೆಯಲ್ಲಿದ್ದ ಅಶ್ವತ್ಥಾಮ, ಗಾಂಭೀರ್ಯ ಸ್ವಭಾವಕ್ಕೆ ಹೆಸರಾಗಿದ್ದ. ಸರೆಸಿಕ್ಕ ನಾಲ್ಕು ವರ್ಷದಲ್ಲೇ 2021ರ ದಸರೆಗೆ ಕರೆತರಲಾಗಿತ್ತು. 2022ರ ದಸರೆಯಲ್ಲಿ ಪಾಲ್ಗೊಂಡು ಗಮನ ಸೆಳೆದಿತ್ತಾದರೂ ಜಂಬೂಸವಾರಿಯಲ್ಲಿ ಭಾಗವಹಿಸಿರಲಿಲ್ಲ.

ಕರ್ನಾಟಕ ಸರ್ಕಾರ – ಅರಣ್ಯ ಇಲಾಖೆ

ಉಪ ಅರಣ್ಯ ಸಂರಕ್ಷಣಾಧಿಕಾರಿಗಳ ಕಚೇರಿ, ಭದ್ರಾವತಿ ವಿಭಾಗ, ಲೋಯರ್ ಹುತ್ತಾ, ಭದ್ರಾವತಿ –577301

Ph:08282-266355 Fax:08282-266647

Email: dcfbdvt@yahoo.in

ಸ:ಎ5:ಸಿಬ್ಬಂದಿ:ಹೊರಗುತ್ತಿಗೆ"E-Tender"–ಸಿ.ಆರ್–8/24–25 Dt: 10.06.2024

(ಇ–ಪ್ರೊಕ್ಯೂರ್‌ಮೆಂಟ್ ಪೋರ್ಟಲ್ ಮೂಲಕ)

2024–25 ನೇ ಸಾಲಿಗೆ ಭದ್ರಾವತಿ ವಿಭಾಗ, ಕಛೇರಿ ಹಾಗೂ ವಿಭಾಗ ವ್ಯಾಪ್ತಿಯ ವಲಯಗಳಲ್ಲಿ ಈ ಕೆಳಕಂಡ ಅನುಸೂಚಿಯಲ್ಲಿ ಅಗತ್ಯವಿರುವ ವಲಯಗಳಿಗೆ ಗಣಕಯಂತ್ರ ನಿರ್ವಾಹಕರು/ವಾಹನ ಚಾಲಕರು/ಕಾವಲುಗಾರರು/ರಕ್ಷಣಾ ಕ್ಯಾಂಪ್ ಕಾವಲುಗಾರರು/ಕಳ್ಳಬೇಟೆ ತಡೆ ಶಿಭಿರಕ್ಕೆ ಕಾವಲುಗಾರರು ಇತ್ಯಾದಿ ಸೇವೆಯನ್ನು ಒದಗಿಸಲು ಇ–ಪ್ರಕ್ಯೂರ್‌ಮೆಂಟ್ ಪೋರ್ಟಲ್ ಮುಖಾಂತರ ಕರ್ನಾಟಕ ಸಾರ್ವಜನಿಕ ಸರಬರಾಜು ಸಂಗ್ರಹಣೆಗಳಿಗೆ ಪಾರದರ್ಶಕ ಅಧಿನಿಯಮ 1999 ಮತ್ತು ನಿಯಮ 2000 ರನ್ವಯ ಇ–ಪ್ರಕ್ಯೂರ್‌ಮೆಂಟ್ ಪೋರ್ಟಲ್ ಮುಖಾಂತರ ಟೆಂಡರ್ ಆಹ್ವಾನಿಸಲಾಗಿದ್ದು, ಸದರಿ ಕಾಮಗಾರಿಗಳಿಗೆ ಟೆಂಡರ್ ಸಲ್ಲಿಸಲು ಕೊನೆಯ ದಿನಾಂಕ:24–06–2024 ರ ಸಂಜೆ 04.30 ಗಂಟೆಯವರೆಗೆ ನಿಗದಿಪಡಿಸಲಾಗಿರುತ್ತದೆ. ಟೆಂಡರ್ ನಿಬಂಧನೆ ಹಾಗೂ ಹೆಚ್ಚಿನ ಮಾಹಿತಿಗಾಗಿ ಕಛೇರಿಯ ವೇಳೆಯಲ್ಲಿ ಈ ಕಛೇರಿಯನ್ನು ಸಂಪರ್ಕಿಸಬಹುದಾಗಿರುತ್ತದೆ. ಹಾಗೂ ಟೆಂಡರ್ ಕುರಿತು ವಿವರಗಳನ್ನು ಅಧಿಕೃತ ವೆಬ್ ಸೈಟ್ https:/Kppp.karnataka.gov.in ಮೂಲಕ ಪಡೆದುಕೊಳ್ಳಬಹುದಾಗಿರುತ್ತದೆ. ಅಂದಾಜು ಮೊತ್ತ:–58.69700 ಲಕ್ಷಗಳು.

ಸಹಿ/– (ಎಮ್.ವಿ ಆಶೀಶ್ ರೆಡ್ಡಿ)

ಉಪ ಅರಣ್ಯ ಸಂರಕ್ಷಣಾಧಿಕಾರಿ, ಭದ್ರಾವತಿ ವಿಭಾಗ, ಭದ್ರಾವತಿ.

ವಾ.ಸಾ.ಸಂ.ಇ/ಕೆಎಸ್ಎಂಸಿಎ/ಶಿ/38/06/24–25/76

ಉಡುಪಿಯಲ್ಲಿ ಧಾರಾಕಾರ ಮಳೆ, ಹಲವೆಡೆ ಹಾನಿ

ಉಡುಪಿ: ಉಡುಪಿ ಜಿಲ್ಲೆಯ ಬ್ರಹ್ಮಾವರ, ಕಾಪು, ಕಾರ್ಕಳ, ಕುಂದಾಪುರ ಭಾಗಗಳಲ್ಲಿ ಮಂಗಳವಾರ ಉತ್ತಮ ಮಳೆಯಾಗಿದೆ. ಸೋಮವಾರ ರಾತ್ರಿ ಸುರಿದ ಮಳೆಗೆ ಕುಂದಾಪುರ ತಾಲೂಕಿನ ಬೇಳೂರು ಗ್ರಾಮದ ಶಂಕರ ಅವರ ಮನೆಯ ಗೋಡೆ ಭಾಗಶಃ ಹಾನಿಗೀಡಾಗಿದೆ.

ಪರಿಣಾಮ 45 ಸಾವಿರ ರೂ. ನಷ್ಟ ಸಂಭವಿಸಿದೆ. ಬಸ್ರೂರು ಗ್ರಾಮದ ಚಂದ್ರಕಲಾ ಕಿಣಿ ಅವರ ವಾಸ್ತವ್ಯದ ಮನೆ ಹಾನಿಯಾಗಿ 25 ಸಾವಿರ ರೂ. ನಷ್ಟವುಂಟಾಗಿದೆ. ಕಾವ್ರಡಿ ಗ್ರಾಮದಸಲಿಮಾಬಿ ಅವರ ಮನೆ ಗಾಳಿ ಮಳೆಯಿಂದ ಹಾನಿಯಾಗಿ 25 ಸಾವಿರ ರೂ. ನಷ್ಟವಾಗಿದೆ.

ಕಾರ್ಕಳ ತಾಲೂಕಿನ ಕಡ್ತಲ ಗ್ರಾಮದ ಸುಶೀಲ ನಾಯ್ಕ ಅವರ ಮನೆಗೆ ಸಿಡಿಲು ಬಡಿದು 10 ಸಾವಿರ ರೂ, ಕಾಪು ತಾಲೂಕಿನ ನಡ್ಸಾಲು ಗ್ರಾಮದ ನಜೀರ್‌ಅವರ ಮನೆಯ ಮೇಲೆ ಮರ ಬಿದ್ದು 25 ಸಾವಿರ ರೂ. ನಷ್ಟ ಉಂಟಾಗಿದೆ. ಬ್ರಹ್ಮಾವರ ತಾಲೂಕಿನ ಕುಮ್ರಗೋಡು ಗ್ರಾಮದ ಅಮೃತ ಕಲಾ ರೈ ಅವರ ಮನೆಗೆ ಹಾನಿಯಾಗಿದ್ದು 45 ಸಾವಿರ ರೂ., ಹಿಲಿಯಾಣ ಗ್ರಾಮದ ಶಾಮಿಮ್ ಬಾನು ಮನೆಯ ಮೇಲೆ ಮರ ಬಿದ್ದು 8 ಸಾವಿರ ರೂ., ನಾಲ್ಕೂರು ಗ್ರಾಮದ ಪಾಂಡು ನಾಯ್ಕ ಅವರ ಮನೆಗೆ ಸಿಡಿಲು ಬಡಿದು 40 ಸಾವಿರ ರೂ. ನಷ್ಟ ಅಂದಾಜಿಸಲಾಗಿದೆ.

ಜಿಲ್ಲೆಯಲ್ಲಿ ಸರಾಸರಿ 35. 5 ಮಿ. ಮೀ. ಮಳೆಯಾಗಿದೆ. ಕಾರ್ಕಳ 37. 6, ಕುಂದಾಪುರ 39. 4, ಉಡುಪಿ 35. 2, ಬೈಂದೂರು 19. 5, ಬ್ರಹ್ಮಾವರ 50. 5, ಕಾಪು 51. 9, ಹೆಬ್ರಿ 23. 9 ಮಿ. ಮೀ. ಮಳೆ ದಾಖಲಾಗಿದೆ.

ಲೋಕೋಪಯೋಗಿ ಇಲಾಖೆ

ಕಾರ್ಯನಿರ್ವಾಹಕ ಇಂಜಿನೀಯರರ ಕಛೇರಿ, ಲೋಕೋಪಯೋಗಿ ಇಲಾಖೆ ವಿಭಾಗ, ಬಾಗಲಕೋಟೆ.

ಸಂಖ್ಯೆ : ಲೋ.ಇ./ಬಾ.ವಿ./ಪಿ.ಬಿ./ಕೆ.ಡಬ್ಲ್ಯೂ/2024–25/460 ದಿನಾಂಕ : 10–06–2024

ಅವಧಿ ವಿಸ್ತರಣೆ ಪ್ರಕಟಣೆ

ಕರ್ನಾಟಕ ಸಾರ್ವಜನಿಕ ಸಂಗ್ರಹಣೆಗಳಲ್ಲಿ ಪಾರದರ್ಶಕತೆ ಆದ್ಯಾದೇಶ 1999 – 2000 ರ ಪ್ರಕಾರ ಆಕ್ಟ 2000 ರ ನಿಯಮದಂತೆ **ಸ್ಟ್ಯಾಂಡರ್ಡ ಬಿಡ್ ಡಾಕ್ಯೂಮೆಂಟ್** ಕೆ.ಡಬ್ಲ್ಯೂ – 2, 3, 4 ನಿಯಮದನ್ವಯ ಕರ್ನಾಟಕ ಲೋಕೋಪಯೋಗಿ ಇಲಾಖೆಯಲ್ಲಿ ನೊಂದಾಯಿತರಾದ ಅರ್ಹ ಗುತ್ತಿಗೆದಾರರಿಂದ ಇ–ಪ್ರೊಕ್ಯೂರ್‌ಮೆಂಟ್ ಪೋರ್ಟಲ್ ಮುಖಾಂತರ **ಬಾಗಲಕೋಟೆ ವಿಭಾಗದ ಅಡಿಯಲ್ಲಿಯ ಈ ಕೆಳಕಾಣಿಸಿದ ಕಾಮಗಾರಿಗಳ ಟೆಂಡರ್ ಅಹ್ವಾನಿಸಲಾಗಿದೆ.**

ವರ್ಕ ಇಂಡೆಂಟ್ ನಂ. : ಸಾಮಾನ್ಯ : 9117/ಕರೆ–2, 10903, 9983, 9120.

ಪರಿಶಿಷ್ಠ ಜಾತಿ : 10499/ಕರೆ–2.

ಈ ಎಲ್ಲ ಕಾಮಗಾರಿಗಳ ಗರಿಷ್ಠ ಟೆಂಡರ್‌ಗಿಟ್ಟ ಮೊತ್ತ ರೂ. 110.00 ಲಕ್ಷ ಹಾಗೂ ಕನಿಷ್ಠ ಮೊತ್ತ ರೂ. 30.00 ಲಕ್ಷಗಳ ವರೆಗಿನ ಕಾಮಗಾರಿಗಳಿಗೆ ಈ ಕೆಳಕಾಣಿಸಿದ ದಿನಾಂಕಗಳಂತೆ ಟೆಂಡರ್ ಅಹ್ವಾನಿಸಲಾಗಿದೆ.

ಅ) ಟೆಂಡರ್ ಆಕ್ಷೇಪಣೆಗಾಗಿ ನಿಗಧಿ ಪಡಿಸಿದ ದಿನಾಂಕ	:	12–06–2024 ರಂದು ಸಂಜೆ 5.30 ಘಂಟೆಯವರೆಗೆ
ಬ) ಟೆಂಡರ್ ಸ್ವೀಕರಿಸುವ ದಿನಾಂಕ	:	21–06–2024 ರಂದು ಸಂಜೆ 4.00 ಘಂಟೆಯವರೆಗೆ
ಕ) ತಾಂತ್ರಿಕ ಬಿಡ್ ತೆರೆಯುವ ದಿನಾಂಕ	:	24–06–2024 ರಂದು ಸಂಜೆ 4.30 ಘಂಟೆಯವರೆಗೆ
ಡ) ಆರ್ಥಿಕ ಬಿಡ್ ತೆರೆಯುವ ದಿನಾಂಕ	:	25–06–2024 ರಂದು ಸಂಜೆ 4.30 ಘಂಟೆಯವರೆಗೆ

ಕಾಮಗಾರಿಗಳಿಗೆ ಸಂಬಂಧಿಸಿದ ವಿವರವಾದ ಮಾಹಿತಿಯನ್ನು ವೈಬ್‌ಸೈಟ್ ವಿಳಾಸ : **https://kppp.karnataka.gov.in** ರಲ್ಲಿ ಪಡೆಯಬಹುದು.

ಸಹಿ/– ಕಾರ್ಯನಿರ್ವಾಹಕ ಇಂಜಿನೀಯರರು,
ಲೋಕೋಪಯೋಗಿ ಇಲಾಖೆ ವಿಭಾಗ, ಬಾಗಲಕೋಟೆ.

ಡಿಐಪಿಆರ್/ಬಾಗಲಕೋಟೆ/18/ಮಣಿಪಾಲ್/2024–25

ಪುರಸಭೆ ಕಾರ್ಯಾಲಯ ವಾಡಿ (ಜಂ)

ತಾ. ಚಿತ್ತಾಪೂರ, ಜಿ. ಕಲಬುರಗಿ, www.waditown.mrc.gov.in Email: itstaff _ulb_wadi@yahoo.com

ಸಂ:ಪುಸವಾ/ಎಸ್.ಎಫ್.ಸಿ/ಕು.ನೀ/15ನೇಹಣಕಾಸು/2023–24 ದಿನಾಂಕ: 07.06.2024

ಅಲ್ಪಾವಧಿ ಇ– ಪ್ರೊಕ್ಯೂರಮೆಂಟ್ ಟೆಂಡರ್ ಪ್ರಕಟಣೆ

ಮುಖ್ಯಾಧಿಕಾರಿಗಳು ಪುರಸಭೆ ವಾಡಿ (ಜಂ) ರವರಿಂದ 2023–24 ನೇ ಸಾಲಿನ ಎಸ್.ಎಫ್.ಸಿ ಅನುದಾನ/ 2023–24 15ನೇ ಹಣಕಾಸು ಅನುದಾನ ಮಿಲಿಯನ್ ಪ್ಲಸ್ ಸಿಟಿ ಅನುದಾನ ಕುಡಿಯುವ ನೀರು ಅನುದಾನದ ಅಡಿಯಲ್ಲಿ ಅಭಿವೃದ್ಧಿ ಕಾಮಗಾರಿಗಳ 1999–2000 ರ ಕರ್ನಾಟಕ ಪಾರದರ್ಶಕ ನಿಯಮದಂತೆ (ಕೆ.ಟಿ.ಟಿ.ಪಿ.) ಯಂತೆ ಅಲ್ಪಾವಧಿ ಟೆಂಡರ ಕರೆಯಲಾಗಿದ್ದು, ಅರ್ಹ ಆಸಕ್ತಿಯುಳ್ಳ ನವೀಕರಿಸಿದ/ನೊಂದಾಯಿತ ಗುತ್ತಿಗೆದಾರರಿಗೆ ಕೆ.ಡಬ್ಲ್ಯೂ.– 01, 02, & 03 ರ ಅನ್ವಯ http//eproc.karnataka.gov.in ಆನ್ ಲೈನ್‌ನಲ್ಲಿ ಸಲ್ಲಿಸಲು ತಿಳಿಸಿದೆ. 1) ಕಾಮಗಾರಿ /ಸರಕು/ಸೇವೆಯ/ವಿವರ: **ಕಾಮಗಾರಿಯ ವಿವರ ಮತ್ತು ಇಂಡೆಂಟ್ ನಂ: 1.** DMA/2023-24/OW/WORK _ INDENT12765/CALL-3, **2.** DMA/2023-24/OW/WORK _ INDENT12762/CALL -3, **3.** DMA/2023-24/OW/WORK_INDENT10157/ CALL -3, **4.** DMA/2023-24/OW/WORK_INDENT16533/CALL-2. **5.** DMA/2023-24/OW/WORK_INDENT16536/CALL-2. **6.** DMA/2023-24/OW/WORK_INDENT16538/CALL-2. **7.** DMA/2023-24/OW/WORK_INDENT16588/CALL -2. **8.** DMA/2023-24/SE2099/CALL-2. **9.** DMA/2023-24/SE2036/CALL -2. **10.** DMA/2024-25/OW/WORK _INDENT17910. **11.** DMA/2024-25/OW/WORK _INDENT 17952. **12.** DMA/2024-25/OW/WORK _ INDENT17953. **13.** DMA/2024-25/OW/WORK _INDENT17958, **14.** DMA/2024-25/OW/WORK _INDENT17963. **15.** DMA/2024-25/OW/WORK_INDENT17966 **16.** DMA/2024-25/OW/WORK _INDENT17967, **17.** DMA/2024-25/OW/WORK _ INDENT18035. **18.** DMA/2024-25/OW/WORK _INDENT18036. **19.** DMA/2024-25/OW/WORK _INDENT18117, 2) ಕಾಮಗಾರಿ/ಸರಕು/ಸೇವೆಯ / ಅಂದಾಜು ಮೊತ್ತ: **ರೂ. ಕನಿಷ್ಠ 0.55 ಲಕ್ಷ ಗರಿಷ್ಠ 79.5 ಲಕ್ಷ**. 3) ಗುತ್ತಿದಾರರು ಅರ್ಹತೆ: 3ನೇ ದರ್ಜೆ ಹಾಗೂ ಮೆಲ್ಪಟ್ಟ ಸಿವಿಲ್ ಗುತ್ತಿಗೆದಾರರು, 4) ಟೆಂಡರ ಅರ್ಜಿ ಸಲ್ಲಿಸಲು ಕೊನೆಯ ದಿನಾಂಕ: **22.06.2024 ಸಮಯ ಸಾಯಂಕಾಲ 5.30 ಗಂಟೆವರೆಗೆ,** 5) ಟೆಂಡರ ತೆರೆಯವ ದಿನಾಂಕ: **24.06.2024 ಸಮಯ ಬೆಳಗ್ಗೆ 11.00 ಗಂಟೆವರೆಗೆ,** 6) ಟೆಂಡರ ಅರ್ಜಿಯ ಬೆಲೆ ಮತ್ತು ಇ.ಎಂ.ಡಿ ಮೊತ್ತದ ವಿವರ: ಇ.ಎಂ.ಡಿ ಮೊತ್ತವು ಟೆಂಡರ ಮೊತ್ತಕ್ಕೆ ಪ್ರತಿಶತ 2.5% ಸಲ್ಲಿಸುವುದು. 7) ಹೆಚ್ಚಿನ ವಿವರಗಳಿಗೆ ಸಂಪರ್ಕಿಸಬೇಕಾದ ವಿಳಾಸ ಕಛೇರಿ ವಿಳಾಸ ದೂರವಾಣಿ ಸಂಖ್ಯೆ: ಮುಖ್ಯಾಧಿಕಾರಿ ಪುರಸಭೆ ವಾಡಿ (ಜಂ), 08476–202030, 8) ಅಂತರ್ಜಲ ತಾಣದ ವಿಳಾಸ: E-Mail : Itstaff_ulb_wadi@yahoo.com, Website:www.waditown.gov.in

ಸಹಿ/– ಮುಖ್ಯಾಧಿಕಾರಿ
ಪುರಸಭೆ ವಾಡಿ (ಜಂ)

ವಾ.ಸಾ.ಸಂ.ಇ/ಕಲಬುರಗಿ/71/ಕೆ.ಎಸ್.ಎಂ.ಸಿ.&ಎ/2024–25

ಮೂವರಿಗೆ ಡಿಸಿಎಂ ಹುದ್ದೆ: ಸಚಿವ ರಾಜಣ್ಣ ಆಗ್ರಹ

ತುಮಕೂರು: ರಾಜ್ಯದಲ್ಲಿ ಮುಂದಿನ ದಿನಗಳಲ್ಲಿ ಸ್ಥಳೀಯ ಸಂಸ್ಥೆಗಳ ಚುನಾವಣೆ ಬರಲಿದೆ. ಕಾಂಗ್ರೆಸ್ ಸರಕಾರದಲ್ಲಿ ಮೂವರಿಗೆ ಉಪ ಮುಖ್ಯಮಂತ್ರಿ ಸ್ಥಾನ ನೀಡಿದರೆ ಪಕ್ಷಕ್ಕೆ ಅನುಕೂಲವಾಗಲಿದೆ ಎಂದು ಸಹಕಾರ ಸಚಿವ ರಾಜಣ್ಣ ಅಭಿಪ್ರಾಯ ಪಟ್ಟಿದ್ದಾರೆ.

ಸುದ್ದಿಗಾರರೊಂದಿಗೆ ಮಾತನಾಡಿ, ಮಲ್ಲಿಕಾರ್ಜುನ ಖರ್ಗೆ ಅವರು ರಾಜ್ಯದಲ್ಲಿ ಮುಖ್ಯಮಂತ್ರಿ ಆಗುವುದಿದ್ದರೆ ಬಹಳ ಹಿಂದೆಯೇ ಆಗಬೇಕಿತ್ತು. ಡಿ.ಕೆ.ಶಿವಕುಮಾರ್ ಸಹ ಮುಖ್ಯಮಂತ್ರಿಯಾಗಲು ಕುರ್ಚಿ ಖಾಲಿ ಇಲ್ಲ. ಸಿದ್ದರಾಮಯ್ಯ ಅವರೇ ಮುಖ್ಯಮಂತ್ರಿಯಾಗಿ ಮುಂದುವರಿಯಲಿದ್ದಾರೆ ಎಂದು ತಿಳಿಸಿದರು.

ಲೋಕಸಭೆ ಚುನಾವಣೆ ಮುಗಿಯುವವರೆಗೂ ಉಪಮುಖ್ಯಮಂತ್ರಿ ವಿಚಾರ ಮಾತನಾಡದಂತೆ ಎಐಸಿಸಿ ಅಧ್ಯಕ್ಷ ಮಲ್ಲಿಕಾರ್ಜುನ ಖರ್ಗೆ ಹೇಳಿದ್ದರು. ಹಾಗಾಗಿ ಸುಮ್ಮನಿದ್ದೆ. ಈಗ ಖರ್ಗೆ ಅವರನ್ನು ಖುದ್ದಾಗಿ ಭೇಟಿಮಾಡಿ ಡಿಸಿಎಂ ವಿಚಾರ ಚರ್ಚಿಸಲಾಗುವುದು ಎಂದು ಸಚಿವ ರಾಜಣ್ಣ

ಹಾಸನ ಜಿಲ್ಲಾ ಉಸ್ತುವಾರಿ ಸಚಿವ ಸ್ಥಾನದಿಂದ ಬದಲಾವಣೆ ಮಾಡಿದರೆ ಅಭ್ಯಂತರವಿಲ್ಲ. ಉಸ್ತುವಾರಿ ಮಾಡುವಂತೆ ನಾನು ಕೇಳಿರಲಿಲ್ಲ. ಬೇಕಿದ್ದರೆ ಬದಲಾವಣೆ ಮಾಡಿಕೊಳ್ಳಲಿ. ಆದರೆ ಮೂವರಿಗೆ ಡಿಸಿಎಂ ಹುದ್ದೆ ನೀಡಿದರೆ ಮುಂದೆ ಅನುಕೂಲವಾಗಲಿದೆ ಎಂದರು.

ಜನ ಸ್ಮಾಲ್ ಫೈನಾನ್ಸ್ ಬ್ಯಾಂಕ್

<u>ಪ್ರಧಾನ ಕಛೇರಿ:</u> ಜನ ಸ್ಮಾಲ್ ಫೈನಾನ್ಸ್ ಬ್ಯಾಂಕ್ ಲಿ., ದ ಫೇರ್‌ವೇ, ನೆಲ ಮತ್ತು ಮೊದಲ ಮಹಡಿ, ಸರ್ವೆ ನಂ. 10/1, 11/2 & 12/2ಬಿ ಆಫ್ ದೊಮ್ಮಲೂರು, ಕೋರಮಂಗಲ ಒಳ ವರ್ತುಲ ರಸ್ತೆ, ಇಜಿಎಲ್ ಬ್ಯುಸಿನೆಸ್ ಪಾರ್ಕ್ ಹತ್ತಿರ, ಚಳ್ಳಘಟ್ಟ, ಬೆಂಗಳೂರು–560071

ಚಿನ್ನಾಭರಣಗಳ ಹರಾಜಿಗಾಗಿ ಸಾರ್ವಜನಿಕ ಸೂಚನೆ

ಈ ಕೆಳಗೆ ಹೆಸರಿಸಿರುವ ಸಾಲಗಾರರು ಹಲವಾರು ವಿನಂತಿಯ ನಂತರವೂ ಸಾಲ ಮರು ಪಾವತಿಸಲು ವಿಫಲರಾಗಿ, ಚಿನ್ನಾಭರಣ ಪಡೆದುಕೊಳ್ಳಲು ಸಾಧ್ಯವಾಗಿರುವುದಿಲ್ಲ. ಈ ಕೆಳಗೆ ಹೆಸರಿಸಿರುವ ಖಾತೆಗಳ ಸಾಲಗಾರರ ಚಿನ್ನಾಭರಣಗಳನ್ನು ಸಾರ್ವಜನಿಕ/ಆನ್‌ಲೈನ್/ಖಾಸಗಿ ಹರಾಜು ಮೂಲಕ ನಮ್ಮ ಶಾಖೆಯಲ್ಲಿ ಆನ್‌ಲೈನ್ ಆಕ್ಷನ್ ಟೈಗರ್ ಮೂಲಕ **20.06.2024** ರಂದು ಬೆಳಿಗ್ಗೆ **10.30**ಕ್ಕೆ ಮಾರಾಟ ಮಾಡಲಾಗುವುದು. ಭಾಗವಹಿಸಲು ಆಸಕ್ತರಾಗಿರುವವರು ಶಾಖೆಯನ್ನು ಸಂಪರ್ಕಿಸಬಹುದಾಗಿದೆ. ಯಾವುದೇ ಕಾರಣ ನೀಡದೆ, ಯಾವುದೇ ಅಥವಾ ಎಲ್ಲಾ ಬಿಡ್‌ಗಳನ್ನು ಸ್ವೀಕರಿಸುವ ಅಥವಾ ತಿರಸ್ಕರಿಸುವ ಹಕ್ಕನ್ನು ಬ್ಯಾಂಕ್ ಕಾಯ್ದಿರಿಸಿದೆ. ದಯವಿಟ್ಟು ಗಮನಿಸಬೇಕಾದುದೇನೆಂದರೆ, ಹರಾಜಿನ ದಿನದಂದು ಹರಾಜು ಪೂರ್ಣಗೊಂಡಿಲ್ಲವಾದರೆ, ಅದನ್ನು ಮರುದಿನ ಅದೇ ನಿಯಮ ನಿಬಂಧನೆಗಳಿಗನುಸಾರವಾಗಿ ನಡೆಸಲಾಗುವುದು. ಒಂದು ವೇಳೆ ಗ್ರಾಹಕ ಮೃತನಾಗಿದ್ದರೆ, ಅದೇ ನಿಯಮ ಮತ್ತು ನಿಬಂಧನೆ ಅವರ ಉತ್ತರಾಧಿಕಾರಿ/ ನಾಮನಿರ್ದೇಶಿತನಿಗೆ ಅನ್ವಯವಾಗುವುದು. ಸಾಲಗಾರರಿಗೆ ಈ ಮೂಲಕ ಸೂಚಿಸುವುದೇನೆಂದರೆ, ಹರಾಜಿನ ಮೊದಲು ಎಲ್ಲ ಬಾಕಿ, ಬಡ್ಡಿ ಹಾಗೂ ಇತರೆ ವೆಚ್ಚಗಳನ್ನು ಪಾವತಿಸಬೇಕು. ತಪ್ಪಿದಲ್ಲಿ ಅಡಮಾನ ಮಾಡಿರುವ ಚಿನ್ನಾಭರಣಗಳನ್ನು ಮಾರಾಟ ಮಾಡಿ ಬ್ಯಾಂಕಿಗೆ ಬರಬೇಕಾಗಿರುವ ಬಾಕಿ ಹಣವನ್ನು ಬಡ್ಡಿ ಹಾಗೂ ಇತರೆ ವೆಚ್ಚಗಳನ್ನು ವಸೂಲು ಮಾಡಲಾಗುವುದು. ಯಾವುದೇ ವಿಚಾರಣೆ ಮತ್ತು ನಿಯಮ ಮತ್ತು ನಿಬಂಧನೆಗಳಿಗೆ ಶಾಖೆಯನ್ನು ಸಂಪರ್ಕಿಸಿ. ಶಾಖೆ ವಿಳಾಸಕ್ಕಾಗಿ **www.janabank.com** ಗೆ ಭೇಟಿ ನೀಡಿ.

ಕ್ರ. ಸಂ.	ಸಾಲದ ಖಾತಾ ಸಂ.	ಸಾಲಗಾರರ / ಸಹ–ಸಾಲಗಾರರ ಹೆಸರು	ಅಡಮಾನ ಮಾಡಿದ ಆಭರಣಗಳ ಒಟ್ಟು ತೂಕ
1	46448160004611	ಮಹೇಶ	13.01
2	46448160004532	ಶಿವರಾಜು ಎಸ್ ಎ	36.9
3	46448160001779	ರಾಜು ಎಂ ಎನ್	53.6
4	46448160001766	ಪದ್ಮರಾಜಪ್ಪ ಎಂ ಸಿ	51.9
5	46448160001753	ನಾರಾಜಯ್ಯ ಎಂ ಸಿ	54.4
6	46448160001575	ಮಾದೇಶ್ ಎಸ್	31.7
7	46448160001562	ಮಾದೇಶ್ ಎಸ್	41.3
		ಜನ ಸ್ಮಾಲ್ ಫೈನಾನ್ಸ್ ಬ್ಯಾಂಕ್ ಲಿ., ಒಂದನೇ ಮಹಡಿ, ನಂ. 1809/1809 ಮತ್ತು 1810/1810 ರಾಮಸಮುದ್ರ ಪಟ್ಟಣ, ಎಫ್ ವಿಭಾಗ, ಬಿ ಆರ್ ಹಿಲ್ಸ್, ಚಾಮರಾಜನಗರ–571313.	
8	33458730022908	ಶಿವಮ್ಮ ಎಸ್	4.3
9	33458730022858	ಭೈರೇಗೌಡ ಎನ್	5.9
10	33458730022795	ವಿಜಯಲಕ್ಷ್ಮಿ ಅಂಕಯ್ಯ	5.1
11	33458730022772	ರುದ್ರಮೂರ್ತಿ	9.1
12	33458730022743	ಉಮೇಶ ಡಿ	4.9
13	33458730022693	ದರ್ಶನ್ ವಿ	6.4
14	33458160002930	ಶಾರದಮ್ಮ ಎನ್	29.6
15	33458160002927	ಶಾರದಮ್ಮ ಎನ್	45.4
16	33458160002914	ಮಹೇಂದ್ರ ಕುಮಾರ್ ಎಸ್	35.7
17	33458160002802	ಉಮೇಶ	6.8
18	33458160002291	ನಾಗೇಗೌಡ ಸಿ	48.2
		ಜನ ಸ್ಮಾಲ್ ಫೈನಾನ್ಸ್ ಬ್ಯಾಂಕ್ ಲಿ., 1ನೇ ಮಹಡಿ, ನಂ. 730, ಜಯರಾಮ್ ಕಾಂಪ್ಲೆಕ್ಸ್, ಹುಣಸೂರು ಮುಖ್ಯರಸ್ತೆ, ಹಿಣಕಲ್ ಬಸ್ ನಿಲ್ದಾಣದ ಎದುರು, ಮೈಸೂರು–570017. ಕರ್ನಾಟಕ	
19	31788730014096	ಮಹಾಲಕ್ಷ್ಮಿ ಮಂಜುನಾಥ	6.39
20	31788730014018	ದುರ್ಗಾ ಪ್ರಸಾದ್ ಹೆಚ್ ಎಸ್	4.1
21	31788730013933	ಫಾತಿಮಾ	5.19
22	31788730013883	ಮಂಜಯ್ಯ ಜೆ	3
23	31788730013284	ಮಧು ಎಂ ಜಿ	8.3
24	31788160009386	ಮಹಾಲಕ್ಷ್ಮಿ ಮಂಜುನಾಥ	15.28
25	31788160009054	ಮಹೇಶ್ ಎಸ್	42.92
26	31788160008255	ಕವಿತ ಹೆಚ್ ಡಿ	10.93
27	31788160005196	ಚಂದನ ಕೆ	4.44
		ಜನ ಸ್ಮಾಲ್ ಫೈನಾನ್ಸ್ ಬ್ಯಾಂಕ್ ಲಿ., ನೆಲಮಹಡಿ, ಚಂದನ ಕಾಂಪ್ಲೆಕ್ಸ್, ಆರ್ ನಂ.102 ನಿರ್ಧರಣ ನಂ. 211, ಆಸ್ತಿ ನಂ. 8–1–501–66, ವಾರ್ಡ್ ನಂ.8–ಆರ್‌ಸಿ, ಹರ್ಷಮಹಲ್ ರಸ್ತೆ, ಹಾಸನ–573201, ಕರ್ನಾಟಕ.	
28	46458730007141	ಚಂದ್ರ ಬಿ ಎಂ	13.55
29	46458730006980	ವೆಂಕಟೇಶ್ ವೆಂಕಟೇಶ್	19.15
		ಜನ ಸ್ಮಾಲ್ ಫೈನಾನ್ಸ್ ಬ್ಯಾಂಕ್ ಲಿ., ನೆಲ ಮಹಡಿ, ಡೋರ್ ನಂ. 02, ಖಾನೇಶುಮಾರಿ ನಂ. 2434/2, ಎಸ್ ಎ ಕಾಂಪ್ಲೆಕ್ಸ್, ರಾಮಕೃಷ್ಣ ರಸ್ತೆ, ಎಂ ವಿ ಎಕ್ಸ್‌ಟೆನ್ಶನ್, ಹೊಸಕೋಟೆ–562114, ಭಾರತ	
30	31838730048819	ಅಂಜಲಿ ಪಿ	6.4
31	31838730044582	ತೌಸಿಫ್ ಎ	8
32	31838160000161	ಸುಮಾ ಕ್ಷೇತ್ರಪಾಲ ಮೂರ್ತಿ	35.7
		ಜನ ಸ್ಮಾಲ್ ಫೈನಾನ್ಸ್ ಬ್ಯಾಂಕ್ ಲಿ., ಒಂದನೇ ಮಹಡಿ, ಕರ್ನಾಟಕ ಬ್ಯಾಂಕ್ ಬ್ಯಾಂಕ್ ಹಿಂಭಾಗ, ಸೈಟ್ ನಂ. 22 ಖಾತಾ ನಂ.25, ಶಾರದಾ ನಗರ, ವಸಂತಪುರ ಮುಖ್ಯರಸ್ತೆ, ಉತ್ತರಹಳ್ಳಿ ಹೋಬಳಿ, ಸುಬ್ರಮಣ್ಯಪುರ ಅಂಚೆ, ಬೆಂಗಳೂರು–560061.	
33	45358730013913	ಆರ್ ಕೆ ಲೋಕೇಶ್	10
34	45358730013646	ಶಾಂತ ಜಿ	7.5
35	45358160000365	ಕುಮಾರಸ್ವಾಮಿ ಎನ್	16.1
36	45358160000342	ಮಂಜುನಾಥ ಸಾಬಪ್ಪ ಸಣ್ಣೆಳ್ಳಿ	15.5
		ಜನ ಸ್ಮಾಲ್ ಫೈನಾನ್ಸ್ ಬ್ಯಾಂಕ್ ಲಿ., ನಂ. 558, ನೆಲ ಮಹಡಿ, ಬಿಡಿಎ, 1ನೇ ಮುಖ್ಯ ರಸ್ತೆ, ಕೆಂಗೆರಿ ಉಪನಗರ/ಸ್ಯಾಟಲೈಟ್ ಟೌನ್, ಬೆಂಗಳೂರು –560060.	
37	32018730005410	ಸೋಮಪ್ಪ ಸೋಮಪ್ಪ ಮಾದಾರ್	3.5
		ಜನ ಸ್ಮಾಲ್ ಫೈನಾನ್ಸ್ ಬ್ಯಾಂಕ್ ಲಿ., 1ನೇ ಮಹಡಿ, ನಂ. 239/2ಎ+ಬಿ/1ಡಿ, ಪ್ಲಾಟ್ ನಂ. 5, ನಂದಗೌಡ ರಸ್ತೆ, ನೂರ್ ಕೆರೂಡಿ ಆಸ್ಪತ್ರೆ, ವಿನಾಯಕ ನಗರ, ಬಾಗಲಕೋಟೆ–587101, ದೂ: 08354–225452	
38	30488730028314	ಹಜರತಾಲಿ ಮೊಹಮ್ಮದ್ ಗೌಸ್ ಬಿಡಿವಾಲೆ	8.8
39	30488730028264	ಜುಬೇದಾ ಗಡವಾಲೆ	3.5
40	30488160000348	ಮೌಲಾಸಾಬ್ ನಡಾಫ್	15.08
		ಜನ ಸ್ಮಾಲ್ ಫೈನಾನ್ಸ್ ಬ್ಯಾಂಕ್ ಲಿ., ಲಿಂಗರೆಡ್ಡಿ ಕಟ್ಟಡ, ಕಲಘಟಗಿ ಮುಖ್ಯರಸ್ತೆ ಸರಸ್ವತ್‌ಪುರ, ಧಾರವಾಡ–580002	
41	33648730029821	ರಾಜಲಕ್ಷ್ಮಿ ಎ	8.4
		ಜನ ಸ್ಮಾಲ್ ಫೈನಾನ್ಸ್ ಬ್ಯಾಂಕ್ ಲಿ., 1ನೇ ಮಹಡಿ, ನಂ. 12, ಇಂಡಿಯನ್ ಓವರ್‌ಸೀಸ್ ಬ್ಯಾಂಕ್ ಮೇಲ್ಭಾಗ, ನಾಗರಬಾವಿ 2ನೇ ಹಂತ, 11ನೇ ಬ್ಲಾಕ್, ಪಾಪರೆಡ್ಡಿಪಾಳ್ಯ, ಬೆಂಗಳೂರು–560072.	
42	33638730054375	ಪ್ರಭಾವತಿ ಬಿ	4
43	33638730053310	ತುಳಸಿ ಜಿ	12.8
44	33638730046942	ಗುರು ಎಸ್ ಕೆ	49.65
		ಜನ ಸ್ಮಾಲ್ ಫೈನಾನ್ಸ್ ಬ್ಯಾಂಕ್ ಲಿ., 1ನೇ ಮಹಡಿ, ನಂ. 2/1, ಹೊಸ ನಂ. 4, ರುಕ್ಮಿಣಿ ನಿಲಯ, ಮೆಟ್ರೋ ನಿಲ್ದಾಣದ ಹತ್ತಿರ, ಮಾಗಡಿ ಮುಖ್ಯ ರಸ್ತೆ, ಬೆಂಗಳೂರು–560023.	
45	34018730021761	ಮೇರಿ ಎಸ್	3
46	34018730021748	ಜಮೀಲಾ ಬಾನು	5.4
47	34018730021698	ಜುನೈದ್ ಖಾನ್	15
48	34018730021162	ಮಂಜುಳ ಜಿ	6.3
		ಜನ ಸ್ಮಾಲ್ ಫೈನಾನ್ಸ್ ಬ್ಯಾಂಕ್ ಲಿ., ನೆಲ ಮಹಡಿ # 362, ಪಿಐಡಿ ನಂ.007–ಡಬ್ಲ್ಯು0377–73–1 ತಲಕಾವೇರಿ ಲೇಔಟ್, ಅಮೃತಹಳ್ಳಿ ಮುಖ್ಯರಸ್ತೆ ಬ್ಯಾಟರಾಯನಪುರ, ಬೆಂಗಳೂರು–560092	
49	31128160001753	ಹರಿಶ್ ಜಿ	42.1
50	31128160001680	ಬಿಂದು ಸಿ	69.16
		ಜನ ಸ್ಮಾಲ್ ಫೈನಾನ್ಸ್ ಬ್ಯಾಂಕ್ ಲಿ., #880, 2ನೇ ಮಹಡಿ, ಎಸ್ ಎಸ್ ಕಾಂಪ್ಲೆಕ್ಸ್, ಬಿ ಹೆಚ್ ರಸ್ತೆ, ಶಿವಮೊಗ್ಗ–577202.	
51	32568160002815	ಸವಿತ ಆರ್	33.2
52	32568160002676	ಅಭಿಲಾಷ್ ಎಂ	8.9
53	32568160002140	ಗಾಯತ್ರಿ	22
		ಜನ ಸ್ಮಾಲ್ ಫೈನಾನ್ಸ್ ಬ್ಯಾಂಕ್ ಲಿ., ಒಂದನೇ ಮಹಡಿ, ಖಾತಾ ನಂ.68/63, ಹಳೆ ನಂ.1534 ಸಿಕೆಆರ್ ಕಾಂಪ್ಲೆಕ್ಸ್, ಆನೇಕಲ್ ಬಸ್ ನಿಲ್ದಾಣ ಎದುರು, ಬೆಂಗಳೂರು–562106.	
54	32508160000517	ರೇಖಾ ಎಂ	29.65
		ಜನ ಸ್ಮಾಲ್ ಫೈನಾನ್ಸ್ ಬ್ಯಾಂಕ್ ಲಿ., ನಂ.543/4, ನೆಲಮಹಡಿ, ಜಾಕಿ ಶೋರೂಂ ಹತ್ತಿರ, ಜ್ವಾಲಮಾಲ ಕೈಗಾರಿಕಾ ಎಸ್ಟೇಟ್, ದೇವರಚಿಕ್ಕನಹಳ್ಳಿ ಮುಖ್ಯ ರಸ್ತೆ, ಬೊಮ್ಮನಹಳ್ಳಿ ಬೆಂಗಳೂರು, ಕರ್ನಾಟಕ, ಪಿನ್–560068	
55	30948730017421	ಶಿಲ್ಪ ಆರ್	3.5
56	30948730017023	ಗಣೇಶ್ ಆರ್	3.1
		ಜನ ಸ್ಮಾಲ್ ಫೈನಾನ್ಸ್ ಬ್ಯಾಂಕ್ ಲಿ., 2ನೇ ಮಹಡಿ, ನಂ. 2391/1, ಕಾಂತರಾಜ್ ಅರಸ್ ರಸ್ತೆ ಕೆ ಜಿ ಕೊಪ್ಪಲು, ಮೈಸೂರು–570009.	
57	45398730001607	ರೇಣುಕಾದೇವಿ ಮೂಡಲಗಿ	40.28
		ಜನ ಸ್ಮಾಲ್ ಫೈನಾನ್ಸ್ ಬ್ಯಾಂಕ್ ಲಿ., ಯುನಿಕ್ ಟವರ್, ಬಿಗ್ ಬಜಾರ್ ಹತ್ತಿರ ಖಾನಾಪುರ ರಸ್ತೆ, ಬೆಳಗಾವಿ–590003.	
58	46658730021080	ಅಜಯ್ ವೈ	13.6
59	46658730021031	ಪ್ರಶಾಂತ್ ಎಸ್ ಎಸ್	12
60	46658730020943	ಅನಂತಮೂರ್ತಿ ಎಸ್ ಎಂ	19.6
61	46658160002254	ಲೋಕೇಶ್ ಕೆ ಎನ್	45.2
		ಜನ ಸ್ಮಾಲ್ ಫೈನಾನ್ಸ್ ಬ್ಯಾಂಕ್ ಲಿ., ನೆಲಮಹಡಿ, ನಂ. 5, ಹೊಸ ಖಾತಾ ನಂ. 839/3735/3735 /5, ಹಳೆ ಖಾತಾ ನಂ. 3735/3735/5, ಎಸ್ ನರಸಿಂಹಯ್ಯ ಲೇಔಟ್, ವಾರ್ಡ್ ನಂ. 22 ಬೂದಿಗೆರೆ ರಸ್ತೆ ಎಡಭಾಗ, 4ನೇ ವಿಭಾಗ, ದೇವನಹಳ್ಳಿ ಪಟ್ಟಣ, ಬೆಂಗಳೂರು–562110.	
62	33878730039131	ಮೊಹಮ್ಮದ್ ಯೂಸುಫ್	28.4
		ಜನ ಸ್ಮಾಲ್ ಫೈನಾನ್ಸ್ ಬ್ಯಾಂಕ್ ಲಿ., ನೆಲ ಮಹಡಿ, ನಂ. 33/34, ಖಾತಾ ನಂ.159, ಪಿಐಡಿ ನಂ.14–23–33/34, 1ನೆ ಕ್ರಾಸ್, ಮುನೇಶ್ವರ ಬ್ಲಾಕ್, ಮಹಾಲಕ್ಷ್ಮಿ ಲೇಔಟ್, ಬೆಂಗಳೂರು–560086, ಬೆಂಗಳೂರು, ಕರ್ನಾಟಕ.	
63	31888730022935	ದಿವ್ಯ ಡಿ	3.5
64	31888730022106	ಎಸ್ ಲೀಲಾ	4.1
		ಜನ ಸ್ಮಾಲ್ ಫೈನಾನ್ಸ್ ಬ್ಯಾಂಕ್ ಲಿ., ನೆಲ ಮತ್ತು 1ನೇ ಮಹಡಿ, ಪ್ಲಾಟ್ ನಂ. 22, ಪಿಐಡಿ ನಂ.85–6–22 ಸರ್ವಜ್ಞನಗರ, #01 ವೀಲರ್ ರಸ್ತೆ, ಫ್ರೇಜರ್ ಟೌನ್, ಬೆಂಗಳೂರು–560005.	
65	31138730050611	ಅಬ್ದುಲ್ ಶುಕುರ್ ಬಗವಾನ್	6.3
66	31138730050587	ಜಯ ರಜ್‌ಪೂತ್	10
67	31138730050410	ಜವೀದ್ ಅತ್ತರ್	4.6
68	31138730050407	ಅಬೇದ ಶೇಕ್	12.6
69	31138730048698	ಅಯೂಬ್ ಜಮಾದಾರ್	11.8
70	31138730048672	ಶಬ್ಬೀರ್ ಬಗ್ವಾನ್	22.1
71	31138730048238	ಗಣೇಶ್ ಬಾಗಲಕೋಟ್	9.8
72	31138730030238	ಶಿವಾನಂದ್ ಹಿರೇಮಠ್	5
		ಜನ ಸ್ಮಾಲ್ ಫೈನಾನ್ಸ್ ಬ್ಯಾಂಕ್ ಲಿ., ಸಿಟಿಎಸ್ ನಂ.1334/ಎ, 2ನೇ ಮಹಡಿ, ಜಯಲಕ್ಷ್ಮಿ ಟ್ರಾನ್ಸ್‌ಪೋರ್ಟ್ ಕಂ. ಮೇಲ್ಭಾಗ, ಗಣಪತಿ ಚೌಕ ಹತ್ತಿರ, ಶಹಾಪೇಟೆ, ಬಿಜಾಪುರ–586101	
73	45428730015445	ಅಜಯ್ ಸಹಾನೆ	11.7
		ಜನ ಸ್ಮಾಲ್ ಫೈನಾನ್ಸ್ ಬ್ಯಾಂಕ್ ಲಿ., ನೆಲ ಮಹಡಿ, #9, ಎಂಐಜಿ, ಕೆಹೆಚ್‌ಬಿ ಕಾಲೊನಿ, ಸೋಲಾಪುರ ರಸ್ತೆ, ಬಿಜಾಪುರ–586103.	
74	45488730011304	ತಿರಜ ಎಸ್	9.9
75	45488730011228	ಬಸಮ್ಮ	7.7
76	45488730011139	ರಾಜೇಶ್ ನಾಯಕ್	6
77	45488160003982	ಸೈಯ್ಯದ್ ನೂರ್ ಅಹಮದ್	39.8
		ಜನ ಸ್ಮಾಲ್ ಫೈನಾನ್ಸ್ ಬ್ಯಾಂಕ್ ಲಿ., ನೆಲಮಹಡಿ, ಡೋರ್ ನಂ.1–4–380, ಹೆಚ್ ಕೆ ದುಂಬಾ ನರ್ಸಿಂಗ್ ಹೋಂ, ಆರ್ಥೋಪೆಡಿಕ್ ಸೆಂಟರ್, ಐ ಬಿ ರಸ್ತೆ, ರೈಲ್ವೆ ನಿಲ್ದಾಣ ಸಮೀಪ, ರಾಯಚೂರು–584101.	
78	33818730025513	ಶಂಕರ್ ಶಂಕರ್	5
79	33818730025401	ಸುದೀಪ ಹೆಚ್	5
80	33818730024128	ರಾಘವೇಂದ್ರ ಕೆ	9.7
81	33818160003450	ರವಿ	15.5
		ಜನ ಸ್ಮಾಲ್ ಫೈನಾನ್ಸ್ ಬ್ಯಾಂಕ್ ಲಿ., ನೆಲ ಮಹಡಿ, ಡೋರ್ ನಂ.604/ಬಿ, ಖಾತಾ ನಂ.23/19 ಸಿದ್ದಲಿಂಗೇಶ್ವರ ಕಾಂಪ್ಲೆಕ್ಸ್, ಎಕ್ಸಿಸ್ ಬ್ಯಾಂಕ್ ಹತ್ತಿರ, ಹಾಡಾಡಿ ರಸ್ತೆ, ದಾವಣಗೆರೆ–577005	
82	31988730029271	ಗೀತಾ ಬಿ ಕೈಮ್ ಸದ್	12.9
83	31988730028637	ಅನೀಸಾ ಅನೀಸಾ	6.8
84	31988160001431	ಕೆ ಜ್ಯೋತಿ	26.2
85	31988160001421	ಕೆ ಜ್ಯೋತಿ	56.3
		ಜನ ಸ್ಮಾಲ್ ಫೈನಾನ್ಸ್ ಬ್ಯಾಂಕ್ ಲಿ., ನಂ. 143, 1, ಮಹಡಿ, ಮೋಕಾ ರಸ್ತೆ, ಗಾಂಧಿನಗರ ಮಾರುಕಟ್ಟೆ, ಬಳ್ಳಾರಿ–583101.	
86	45458730021201	ಲಕ್ಷ್ಮಿಕಾಂತ್ ಕಾಳೆ	4.9
87	45458730020082	ಮೀನಾಕ್ಷಿ	19.7
88	45458730020030	ಸಂತೋಷ್ ಪ್ರಕಾಶ್ ಭಾರತಿ	3.9
89	45458160001871	ಚಂದ್ರಕಾಂತ್ ಎಸ್	7.6
90	45458160001230	ಚಂದ್ರಕಾಂತ್ ಎಸ್	29.9
		ಜನ ಸ್ಮಾಲ್ ಫೈನಾನ್ಸ್ ಬ್ಯಾಂಕ್ ಲಿ., ನೆಲ ಮಹಡಿ, ನಂ.2–907/23/2, ಡಾ. ಸವಿತ ವಾಣಿಜ್ಯ ಸಂಕೀರ್ಣ ಬಸವೇಶ್ವರ ಆಸ್ಪತ್ರೆ ಎದುರು, ಸೇಡಂ ರಸ್ತೆ, ಗುಲ್ಬರ್ಗ– 590003.	

ಸ್ಥಳ: ಕರ್ನಾಟಕ
ದಿನಾಂಕ: 12.06.2024

ಸಹಿ/–ಅಧಿಕೃತ ಅಧಿಕಾರಿ
ಜನ ಸ್ಮಾಲ್ ಫೈನಾನ್ಸ್ ಬ್ಯಾಂಕ್ ಲಿಮಿಟೆಡ್

ಜಾತ್ರೆಯಲ್ಲಿ ಭಾಗಿಯಾಗಿದ್ದ 35 ಜನರು ಅಸ್ವಸ್ಥ

ತುಮಕೂರು : ತಾಲೂಕಿನ ಮಿಡಿಗೇಶಿ ಹೋಬಳಿಯ ಚಿನ್ನೇನಹಳ್ಳಿ ಗ್ರಾಮದ 35 ಜನ ವಾಂತಿ, ಬೇಧಿಯಿಂದ ಅಸ್ವಸ್ಥಗೊಂಡಿದ್ದಾರೆ. ಎಂಟು ಜನರು ಆಸ್ಪತ್ರೆಯಲ್ಲಿ ಚಿಕಿತ್ಸೆ ಪಡೆಯುತ್ತಿದ್ದಾರೆ. ಉಳಿದವರ ಆರೋಗ್ಯದಲ್ಲಿ ಚೇತರಿಕೆ ಕಂಡಿದ್ದು, ಡಿಸ್ಚಾರ್ಜ್

ಮಾಡಲಾಗಿದೆ. 300 ಮನೆಗಳಿರುವ ಗ್ರಾಮದಲ್ಲಿ 29 ವರ್ಷದ ಬಳಿಕ ಲಕ್ಕಮ್ಮ-ಕೆಂಪಮ್ಮ ಜಾತ್ರೆ ನಡೆಯುತ್ತಿದೆ. ಭಾನುವಾರದಿಂದ ಆರಂಭವಾದ ಜಾತ್ರೆ 6 ದಿನಗಳ ಕಾಲ ನಡೆಯುತ್ತದೆ. ಭಾನುವಾರ ರಾತ್ರಿ ದೇವರ ಕಾರ್ಯ ಮುಗಿಸಿದ ಬಳಿಕ ಜನರಲ್ಲಿ ವಾಂತಿ ಬೇಧಿ ಕಾಣಿಸಿಕೊಂಡಿದೆ.

ಇಬ್ಬರನ್ನು ತುಮಕೂರು ಜಿಲ್ಲಾಸ್ಪತ್ರೆ ಮತ್ತು ಉಳಿದವರನ್ನು ಮಧುಗಿರಿ ತಾಲ್ಲೂಕು ಆಸ್ಪತ್ರೆ, ವಿಕ್ಟೋರಿಯಾ ಆಸ್ಪತ್ರೆಗೆ ದಾಖಲಿಸಲಾಗಿತ್ತು. ಗಂಭೀರವಾಗಿ ಅಸ್ವಸ್ಥಗೊಂಡು ಜಿಲ್ಲಾಸ್ಪತ್ರೆಗೆ ದಾಖಲಾಗಿರುವ ಲಕ್ಷ್ಮಮ್ಮ ಮತ್ತು ಪೆದ್ದಣ್ಣ ಅವರ ಆರೋಗ್ಯದಲ್ಲಿ ಚೇತರಿಕೆ ಕಂಡಿದೆ. ಕುಡಿಯುವ ನೀರಿನಿಂದಾಗಿ ವಾಂತಿ-ಬೇಧಿ ಕಾಣಿಸಿಕೊಂಡಿರುವ ಶಂಕೆ ವ್ಯಕ್ತವಾಗಿದೆ. ಮಿಡಿಗೇಶಿ ಪೊಲೀಸ್ ಠಾಣೆ ವ್ಯಾಪ್ತಿಯಲ್ಲಿ ಘಟನೆ ನಡೆದಿದೆ. ಸಚಿವ ಕೆ.ಎನ್ ರಾಜಣ್ಣ ಜಿಲ್ಲಾಸ್ಪತ್ರೆಗೆ ಭೇಟಿ ನೀಡಿ ಅಸ್ವಸ್ಥರ ಆರೋಗ್ಯ ವಿಚಾರಿಸಿದರು.

ಪುನೀತ್ ಇದ್ದಿದ್ದರೆ ಹೀಗಾಗುತ್ತಿರಲಿಲ್ಲ: ಭೈರಪ್ಪ

ಮೈಸೂರು: ಪುನೀತ್ ರಾಜಕುಮಾರ್ ಬದುಕಿದ್ದಿದ್ದರೆ ಈ ಸಮಸ್ಯೆ ಇಷ್ಟೊಂದು ದೊಡ್ಡದಾಗುತ್ತಿರಲಿಲ್ಲ ಎಂದು ನಟ ಯುವ ರಾಜಕುಮಾರ್ ಅವರ ಮಾವ ಭೈರಪ್ಪ ಹೇಳಿದ್ದಾರೆ. ಮೈಸೂರಿನಲ್ಲಿ ಮಾಧ್ಯಮಗಳೊಂದಿಗೆ ಮಾತನಾಡಿದ ಅವರು, ದಂಪತಿ

ನಡುವಣ ವೈಮನಸ್ಯ ಕುರಿತಂತೆ ಅಶ್ವಿನಿ ಪುನೀತ್ ಅವರೂ ಕೂಡ ಸಾಕಷ್ಟು ಬಾರಿ ಬುದ್ಧಿ ಹೇಳಿದ್ದಾರೆ. ಯುವನಿಗೆ ಕರೆದು ಮಾತಕತೆ ನಡೆಸಿದ್ದಾರೆ. ಇಷ್ಟಾದರೂ ಯುವ ಬುದ್ಧಿ ಕಲಿಯಲಿಲ್ಲ ಎಂದು ಬೇಸರ ವ್ಯಕ್ತಪಡಿಸಿದರು.

ಕಳೆದ ನವೆಂಬರ್‌ನಲ್ಲಿ ವಿವಾಹ ವಿಚ್ಛೇದನ ನೋಟಿಸ್ ಕೊಟ್ಟಿದ್ದಾರೆ. ಯುವಗೆ ಸಿನಿಮಾ ಅವಕಾಶ ಸಿಗಬೇಕಾದರೆ ನನ್ನ ಮಗಳೇ ಕಾರಣ. ಸಿನಿಮಾ ನಟನಾದ ನಂತರ ಸಾಕಷ್ಟು ಬದಲಾಗಿದ್ದಾನೆ. ಬೇರೊಬ್ಬರ ಜೊತೆ ಸಂಬಂಧ ಇರುವ ವಿಚಾರ ಗೊತ್ತಿಲ್ಲ ಎಂದರು.

ಡೈವೋರ್ಸ್ ವಿಚಾರದ ಬಗ್ಗೆ ಮಾತನಾಡಲು ಹೋದಾಗ ರಾಘವೇಂದ್ರ ರಾಜಕುಮಾರ್ ಮತ್ತು ಪತ್ನಿ ಮಾತನಾಡಲು ಬಿಡಲಿಲ್ಲ. ನನ್ನ ಮಗಳಿಗೆ ಸಾಕಷ್ಟು ಕಿರುಕುಳ ಕೊಟ್ಟಿದ್ದಾರೆ. ರಾಜ್‌ಕುಮಾರ್ ಅಕಾಡೆಮಿ ಸ್ಥಾಪನೆಯಲ್ಲಿ ನನ್ನ ಮಗಳ ಪಾತ್ರ ದೊಡ್ಡದಿದೆ. ಅವರ ಮನೆಯ ಸಾಕಷ್ಟು ಸಾಲ ತೀರಿಸಿದ್ದಾಳೆ. ಕಾನೂನು ಮೂಲಕ ಸಮಸ್ಯೆ ಬಗೆಹರಿಸುವ ಕೆಲಸ ಮಾಡುತ್ತೇನೆ ಎಂದರು.

ಲವ್‌ಜಿಹಾದ್ ವಿರುದ್ಧ ಶ್ರೀರಾಮ ಸೇನೆ ಹೋರಾಟ

ಧಾರವಾಡ: ಹುಬ್ಬಳ್ಳಿಯ ನೇಹಾ ಹಿರೇಮಠ ಪ್ರಕರಣದ ನಂತರ ಲವ್ ಜಿಹಾದ್ ವಿರುದ್ಧ ಹೋರಾಡಲು ಹಾಗೂ ಪ್ರೀತಿಯ ಬಲೆಗೆ ಸಿಲುಕಿ ಬಳಿಕ ತಮ್ಮ ಜೀವವನ್ನೇ ಕಳೆದುಕೊಳ್ಳುವ ಹೆಣ್ಣು ಮಕ್ಕಳ ರಕ್ಷಣೆಗಾಗಿ ಶ್ರೀ ರಾಮಸೇನೆಯಿಂದ ಮೇ 29ರಂದು ಸಹಾಯವಾಣಿ ಆರಂಭಿಸಲಾಗಿದೆ.

ಸಂಕಷ್ಟದಲ್ಲಿರುವ ಹಿಂದು ಹೆಣ್ಣುಮಕ್ಕಳು ಈ ಸಹಾಯವಾಣಿ ಮೂಲಕ ನಮ್ಮನ್ನು ಸಂಪರ್ಕಿಸಿದರೆ ಅವರ ರಕ್ಷಣೆಗೆ ನಿಲ್ಲುತ್ತೇವೆ ಎಂದು ಶ್ರೀ ರಾಮಸೇನೆ ಹೇಳಿತ್ತು. ಸಹಾಯವಾಣಿ ಆರಂಭವಾಗುತ್ತಿದ್ದಂತೆಯೇ ಎರಡನೇ ವಾರದಲ್ಲಿ ಹಿಂದೂ ಹೆಣ್ಣುಮಕ್ಕಳಿಂದ 600ಕ್ಕೂ ಹೆಚ್ಚು ಫೋನ್ ಕರೆಗಳು ಬಂದಿವೆ ಎಂದು ಶ್ರೀ ರಾಮಸೇನೆ ತಿಳಿಸಿದೆ. ಸಹಾಯವಾಣಿ ಆರಂಭವಾದಾಗಿನಿಂದ ಅನೇಕ ಹೆಣ್ಣುಮಕ್ಕಳಿಗೆ ತಮ್ಮ ದುಃಖ, ನೋವು ಹೇಳಿಕೊಳ್ಳಲು ರಕ್ಷಣೆ ಪಡೆಯಲು ಸಹಾಯ ದೊರೆಯುತ್ತದೆ ಎಂಬ ನಂಬಿಕೆಯಿಂದ ಅನೇಕರು ಕರೆ ತಮ್ಮ ಪರಿಸ್ಥಿತಿಯನ್ನು ಹೇಳಿಕೊಂಡಿದ್ದಾರೆ.

ನೊಂದವರ ನೆರವಿಗೆ ಸಿದ್ಧ : 600 ಫೋನ್ ಕರೆಗಳನ್ನು ಪರಿಶೀಲಿಸಿದಾಗ ಅದರಲ್ಲಿ 100ಕ್ಕೂ ಮಹಿಳೆಯರು ಈಗಾಗಲೇ ಲವ್ ಜಿಹಾದ್ ಸಂಕಷ್ಟಕ್ಕೆ ಸಿಲುಕಿದವರಾಗಿದ್ದು, ಅದರಲ್ಲಿ ಬಹುತೇಕರದ್ದು ವಿಚಿತ್ರ ಹಾಗೂ ಯಾರ ಮುಂದೆಯೂ ಹೇಳಿಕೊಳ್ಳಲಾಗದ ಘಟನೆಗಳಿವೆ. ಈ ಮಹಿಳೆಯರಿಗೆ ಎಲ್ಲ ರೀತಿಯ ನೆರವು ನೀಡುವುದಕ್ಕಾಗಿಯೇ ಶ್ರೀ ರಾಮ ಸೇನೆ ವಿಶೇಷ ತಂಡ ಈಗ ಸಜ್ಜಾಗುತ್ತಿದೆ.

ಕುಖ್ಯಾತ ರೌಡಿ ವಿಶಾಲ್ ಸಿಂಗ್ ಬಂಧನ

ಬೆಳಗಾವಿ: ಕೊಲೆ, ಕೊಲೆ ಯತ್ನ, ಹಣಕ್ಕಾಗಿ ಅಪಹರಣ ಮತ್ತು ಇತರ ಅಪರಾಧ ಕೃತ್ಯಗಳಲ್ಲಿ ಭಾಗಿಯಾಗಿದ್ದ ಕುಖ್ಯಾತ ರೌಡಿ ವಿಶಾಲ್ ಸಿಂಗ್ ಚೌಹಾಣ್‌ನನ್ನು ಪೊಲೀಸರು ಗೂಂಡಾ ಕಾಯ್ದೆಯಡಿ ಬಂಧಿಸಿ, ಕಲಬುರಗಿ ಜೈಲಿಗೆ ಅಟ್ಟಿದ್ದಾರೆ.

ಹೈಕೋರ್ಟ್‌ನ ತ್ರಿಸದಸ್ಯ ಪೀಠ ಗೂಂಡಾ ಕಾಯ್ದೆಯಡಿ ಬಂಧನ ದೃಢಪಡಿಸಿದ ಮೊದಲ ಪ್ರಕರಣ ಇದಾಗಿದೆ.

ಚಿಕ್ಕನಂದಿಹಳ್ಳಿ ಮೂಲದ ವಿಶಾಲ್ ಸಿಂಗ್ ವಿರುದ್ಧ ಐದು ಕೊಲೆಗೆ ಯತ್ನ, ಎರಡು ಗಡಿಪಾರು ಆದೇಶ ಉಲ್ಲಂಘನೆ, ತಲಾ ಒಂದು ಕೊಲೆ, ಶಸ್ತ್ರಾಸ್ತ್ರ ಕಾಯ್ದೆ, ಸುಲಿಗೆ ಪ್ರಕರಣ ದಾಖಲಾಗಿವೆ. ಮಹಾ ರಾಷ್ಟ್ರದಲ್ಲಿ ಕೊಲೆಗೆ ಯತ್ನ ಮತ್ತು ಆಯುಧ ಕಾಯ್ದೆ ಪ್ರಕರಣ ಮತ್ತು ಗೋವಾದಲ್ಲಿ ಕಳ್ಳತನ ಸೇರಿದಂತೆ 14 ಪ್ರಕರಣ ದಾಖಲಾಗಿವೆ.

ಈ ಪ್ರಕರಣಗಳಲ್ಲಿ ಭಾಗಿಯಾಗಿದ್ದ ವಿಶಾಲ್ ಸಿಂಗ್ ಗಡಿಪಾರು ಆದೇಶ ಲೆಕ್ಕಿಸದೆ, ಬೆಳಗಾವಿ ನಗರ ಪ್ರವೇಶಿಸಿದ್ದ. ಹಣಕ್ಕಾಗಿ ಅಪಹರಣ ಮಾಡಿದ್ದ. ಈತನ ವಿರುದ್ಧ ನ್ಯಾಯಾಲಯಗಳು ಮೂರು ಬಾರಿ ಬಂಧನ ವಾರಂಟ್ ಹೊರಡಿಸಿದ್ದವು. ಮೂರು ರಾಜ್ಯಗಳ ಪೊಲೀಸರ ಕೈಗೆ ಸಿಗದೆ ಓಡಾಡುತ್ತಿದ್ದ ಚೌಹಾಣ್, ತನ್ನ ವ್ಯವಹಾರಗಳಿಗೆ ಕೇವಲ ವಾಟ್ಸ್‌ಆ್ಯಪ್, ಇನ್‌ಸ್ಟಾಗ್ರಾಂ ಆ್ಯಪ್‌ಗಳನ್ನು ಬಳಸುತ್ತಿದ್ದ.

ಸಮಾಚಾರ ಸಣ್ಣದಲ್ಲ

ರಷ್ಯಾ ಪ್ರಜೆಯ ಅಂತ್ಯಸಂಸ್ಕಾರ

ಉಡುಪಿ: ಮೃತಪಟ್ಟು 35 ದಿನಗಳ ಬಳಿಕ ರಷ್ಯಾದ ಪ್ರಜೆಯೊಬ್ಬರ ಅಂತ್ಯ ಸಂಸ್ಕಾರವು ಉಡುಪಿ ಸಿಎಸ್‌ಐ ಚರ್ಚ್‌ನಲ್ಲಿ ನಡೆದ ಹೃದಯ ವಿದ್ರಾವಕ ಸಂಗತಿ ಇದೀಗ ಬೆಳಕಿಗೆ ಬಂದಿದೆ. 2009ರಲ್ಲಿ ಉಡುಪಿಯ ನಿವಾಸಿ ದಿ. ಕುಲಿನ್ ಮಹೇಂದ್ರ ಷಾ ಅವರೊಂದಿಗೆ ರಷ್ಯಾದ ಖುಜಕಿಸ್ತಾನದ ಸುಲ್ತಾನೆಟ್ ಬೆಕ್ಟೆನೋವಾ ಅವರು ಮಣಿಪಾಲದ ಸಿಎಸ್‌ಐ ಚರ್ಚಿನಲ್ಲಿ ವಿವಾಹ ವಾಗಿದ್ದರು. ಉಡುಪಿಯ ಪುತ್ತೂರಿನಲ್ಲಿ ಬಾಡಿಗೆ ಮನೆಮಾಡಿಕೊಂಡು ವಾಸವಾಗಿದ್ದರು. ಕಳೆದ ಮೇ 7 ರಂದು ಸುಲ್ತಾನೆಟ್ ಬೆಕ್ಟೆನೋವಾ (51) ಸ್ನಾನದ ಕೊಠಡಿಯಲ್ಲಿ ಕುಸಿದು ಬಿದ್ದು ಸಾವಪ್ಪಿದರು. ಈಕೆಯ ಮಗ ರಷ್ಯಾದಲ್ಲಿದ್ದು ತಾಯಿಯ ಅಂತಿಮ ಸಂಸ್ಕಾರ ನಡೆಸಲು ಭಾರತಕ್ಕೆ ಬರಲು ಅಸಹಾಯಕತೆ ವ್ಯಕ್ತಪಡಿಸಿದ ಹಿನ್ನೆಲೆಯಲ್ಲಿ ಸಮಾಜ ಸೇವಕ ನಿತ್ಯಾನಂದ ಒಳಕಾಡು ಅವರು ಮೃತರ ಅಂತಿಮ ಸಂಸ್ಕಾರ ನಡೆಸಿದರು. ಜಿಲ್ಲಾ ಪೊಲೀಸ್ ವರಿಷ್ಠಾಧಿಕಾರಿ ಡಾ. ಅರುಣ್ ಅವರ ಮಾರ್ಗದರ್ಶನದಂತೆ ನಗರ ಪೊಲೀಸ್ ಠಾಣೆಯ ಎಸ್‌ಐ ಪುನೀತ್ ಕುಮಾರ್, ಸುಷ್ಮಾ ಹಾಗೂ ಠಾಣೆಯ ಸಿಬ್ಬಂದಿ ಕಾನೂನಿನಂತೆ ಅಂತಿಮ ಸಂಸ್ಕಾರ ಪ್ರಕ್ರಿಯೆ ಮುಗಿಸಿದರು.

ಕಬ್ಬಿನ ಬಾಕಿ ಹಣ ಬಡ್ಡಿ ಸಮೇತ ಪಾವತಿಸಿ

ಬೆಳಗಾವಿ: ಪ್ರಸಕ್ತ ಸಾಲಿನ ಕಬ್ಬಿನ ಎಫ್‌ಆರ್‌ಪಿ ದರ 10.25 ಇಳುವರಿಗೆ 3400 ನ್ಯಾಯ ಸಮ್ಮತವಲ್ಲ. ಕಬ್ಬಿನ ಬಾಕಿ ಬಡ್ಡಿ ಹಣ ಸಮೇತ ರೈತರಿಗೆ ಕೂಡಲೇ ಪಾವತಿಸಲು ಕ್ರಮಕೈಗೊಳ್ಳಬೇಕು ಎಂದು ಕಬ್ಬು

ಬೆಳೆಗಾರರ ಸಂಘದ ಅಧ್ಯಕ್ಷ ಕುರುಬೂರು ಶಾಂತಕುಮಾರ ಒತ್ತಾಯಿಸಿದ್ದಾರೆ. ಬರಗಾಲದಿಂದ ಕಬ್ಬಿನ ಇಳುವರಿ ಶೇ 30ರಷ್ಟು ಕಡಿಮೆಯಾಗಿರುವಾಗಲೇ ಉತ್ಪಾದನಾ ವೆಚ್ಚಕ್ಕಿಂತ ಕಡಿಮೆಯಾಗಿ ಕಬ್ಬಿನ ಎಫ್ ಆರ್‌ಪಿ ಬೆಲೆ ನಿಗದಿ ಮಾಡಿರುವುದು ನ್ಯಾಯ ಸಮ್ಮತವಲ್ಲ. ಸಕ್ಕರೆ ಕಾರ್ಖಾನೆಗಳು ಇಳುವರಿ ಕಡಿಮೆ ತೋರಿಸುವ ಕಾರಣ ಹೆಚ್ಚಿನ ಬೆಲೆ ಸಿಗಲು ಸಾಧ್ಯವಾಗುತ್ತಿಲ್ಲ. ಕೇಂದ್ರ ಸರ್ಕಾರ ರೈತರ ಗಾಯದ ಮೇಲೆ ಬರೆ ಎಳೆದಿದೆ ಎಂದು ಆಕ್ರೋಶ ವ್ಯಕ್ತಪಡಿಸಿದ್ದಾರೆ.

ಕಲುಷಿತ ನೀರು ಸೇವನೆ ಶಂಕೆ: ಐವರು ಅಸ್ವಸ್ಥ

ಹುಣಸಗಿ (ಯಾದಗಿರಿ ಜಿಲ್ಲೆ): ತೆರದಬಾವಿ ನೀರು ಸೇವಿಸಿದ ಪರಿಣಾಮ ಕಳೆದ ಮೂರು ದಿನಗಳಿಂದ ಕೆಂಭಾವಿ ಗ್ರಾಮದ ಐವರು ವಾಂತಿ -ಬೇಧಿಯಿಂದ ಅಸ್ವಸ್ಥಗೊಂಡು ಆಸ್ಪತ್ರೆಗೆ ದಾಖಲಾಗುತ್ತಿರುವ ಘಟನೆ ತಡವಾಗಿ ಬೆಳಕಿಗೆ ಬಂದಿದೆ. ಅಗ್ನಿ ಗ್ರಾಮ ಪಂಚಾಯತಿ ವ್ಯಾಪ್ತಿಯ ಕೆಂಭಾವಿಯ ತೆರೆದಬಾವಿಯ ನೀರು ಸೇವಿಸಿದ 5ಜನರಲ್ಲಿ ವಾಂತಿ -ಬೇಧಿಯಿಂದಾಗಿ ಆಸ್ಪತ್ರೆಗೆ ದಾಖಲಾಗಿದ್ದಾರೆ. ಕಲುಷಿತ ನೀರು ಸೇವನೆ ಶಂಕೆ ವ್ಯಕ್ತವಾಗಿದೆ. ಅಸ್ವಸ್ಥರು ನೆರೆಯ ವಿಜಯಪುರ ಜಿಲ್ಲೆಯ ತಾಳಿಕೋಟೆಯ ಆಸ್ಪತ್ರೆಯಲ್ಲಿ ಚಿಕಿತ್ಸೆ ಪಡೆಯುತ್ತಿದ್ದಾರೆ. ಗ್ರಾ.ಪಂ ಅಧಿಕಾರಿಗಳು ಮತ್ತು ವೈದ್ಯರ ತಂಡ ಭೇಟಿ ನೀಡಿ ಮುಂಜಾಗ್ರತಾ ಕ್ರಮ ಕೈಗೊಂಡಿದ್ದಾರೆ. ಗ್ರಾಮದಲ್ಲಿರುವ ಎರಡು ಬಾವಿಗಳ ನೀರನ್ನು ಪರೀಕ್ಷೆಗೆ ಕಳುಹಿಸಲಾಗಿದೆ ಎಂದು ಆರೋಗ್ಯಾಧಿಕಾರಿ ಡಾ. ರಾಜಾ ವೆಂಕಟಪ್ಪ ನಾಯಕ ತಿಳಿಸಿದ್ದಾರೆ.

ವಿದ್ಯುತ್ ಕಂಬಕ್ಕೆ ಡಿಕ್ಕಿ: ಬೈಕ್ ಸವಾರ ಸಾವು

ಗುಂಡ್ಲುಪೇಟೆ: ವಿದ್ಯುತ್ ಕಂಬಕ್ಕೆ ಡಿಕ್ಕಿ ಹೊಡೆದ ಪರಿಣಾಮ ಬೈಕ್ ಸವಾರನೋರ್ವ ಮೃತಪಟ್ಟಿರುವ ಘಟನೆ ತಾಲೂಕಿನ ಮಲ್ಲಯ್ಯನಪುರ ಗೇಟ್ ಬಳಿ ನಡೆದಿದೆ. ತಾಲೂಕಿನ ಕೂತನೂರು ಗ್ರಾಮದ ಕೃಷ್ಣ(22) ಮೃತ ವ್ಯಕ್ತಿ. ಕೂತನೂರು ಕಡೆಯಿಂದ ಗುಂಡ್ಲುಪೇಟೆಗೆ ಬರುವಾಗ ಅಪಘಾತವಾಗಿದೆ.

{ಸಿ.ಟಿ.ರವಿ} ಎಂಎಲ್‌ಸಿ

ರಾಜ್ಯದಲ್ಲಿ ಕಾಂಗ್ರೆಸ್ ಸರಕಾರ ಅಧಿಕಾರಕ್ಕೆ ಬಂದ ಮೇಲೆ ಕೊಲೆಗಳು ಹೆಚ್ಚುತ್ತಿದ್ದು, ಜನ ಸಾಮಾನ್ಯರಿಗಿಂತ ಗೂಂಡಾಗಳು ನಿರ್ಭಯವಾಗಿದ್ದು ಜನರ ನೆಮ್ಮದಿಗೆ ಕೊಳ್ಳಿ ಇಡುವ ಕೆಲಸ ಸರಕಾರ ಮಾಡುತ್ತಿದೆ.

ರಾಜ್ಯದಲ್ಲಿ ನಿಲ್ಲದ ವರುಣನ ಆರ್ಭಟ | ಘಟಪ್ರಭಾ ನದಿಗೆ ಒಳಹರಿವು ಹೆಚ್ಚಳ

5 ಜಿಲ್ಲೆಗಳಿಗೆ ಆರೆಂಜ್ ಅಲರ್ಟ್

ಬೆಂಗಳೂರು: ರಾಜ್ಯದ ಕರಾವಳಿ ಮತ್ತು ಉತ್ತರ ಕರ್ನಾಟಕ ಭಾಗದಲ್ಲಿ ಮುಂಗಾರು ಮಳೆಯ ಅಬ್ಬರ ಮುಂದುವರಿದಿದೆ. ರಾಜ್ಯದ ಹಲವು ಜಿಲ್ಲೆಗಳಲ್ಲಿ ಭೋರ್ಗರೆಯುತ್ತಿದ್ದು, ಇನ್ನಷ್ಟು ಮಳೆಯಾಗುವ ಸೂಚನೆಯಿದೆ. ಈ ಹಿನ್ನೆಲೆಯಲ್ಲಿ ರಾಜ್ಯ ಹವಾಮಾನ ಇಲಾಖೆಯು ಐದು ಜಿಲ್ಲೆಗಳಿಗೆ ಆರೇಂಜ್ ಅಲರ್ಟ್ ಘೋಷಣೆ ಮಾಡಿದೆ.

ಮಂಗಳವಾರ ಕರಾವಳಿ ಜಿಲ್ಲೆಯಾದ ಉತ್ತರ ಕನ್ನಡ, ಉತ್ತರ ಒಳನಾಡಿನ ಬೆಳಗಾವಿ, ಧಾರವಾಡ, ಗದಗ ಮತ್ತು ಹಾವೇರಿ ಜಿಲ್ಲೆಗಳಿಗೆ ಆರೇಂಜ್ ಅಲರ್ಟ್ ಘೋಷಿಸಲಾಗಿದೆ. ದಕ್ಷಿಣ ಕನ್ನಡ, ಉಡುಪಿ, ಬಾಗಲಕೋಟೆ, ಕಲಬುರಗಿ, ರಾಯಚೂರು, ವಿಜಯಪುರ, ಯಾದಗಿರಿ, ಚಿಕ್ಕಮ ಗಳೂರು, ಕೊಡಗು, ಶಿವಮೊಗ್ಗ ಜಿಲ್ಲೆಗಳಲ್ಲಿ ಯೆಲ್ಲೋ ಅಲರ್ಟ್ ನೀಡಲಾಗಿದೆ.

ಉತ್ತರ ಕನ್ನಡ ಜಿಲ್ಲೆಯಾದ್ಯಂತ ಮಂಗಳವಾರ ಗುಡುಗು ಸಹಿತ ಮಳೆಯಾಗಿದೆ. ಉಡುಪಿ, ದಕ್ಷಿಣ ಕನ್ನಡ ಜಿಲ್ಲೆಗಳಲ್ಲಿ ಭಾರಿ ಮಳೆಯಾಗಲಿದೆ. ಬೆಳಗಾವಿ, ಗದಗ, ಧಾರವಾಡ, ಹಾವೇರಿ ಜಿಲ್ಲೆಗಳಲ್ಲಿ ಚದುರಿದಂತೆ ಅಲ್ಲಲ್ಲಿ ಮಳೆಯಾಗಲಿದೆ. ಈ ಜಿಲ್ಲೆಗಳಲ್ಲಿ ಗಂಟೆಗೆ 40 ರಿಂದ 50 ಕಿಲೋಮೀಟರ್ ವೇಗದಲ್ಲಿ ಗಾಳಿ ಬೀಸುವ ಸಾಧ್ಯತೆಯಿದೆ. ಮೈಸೂರು, ಹಾಸನ, ದಾವಣಗೆರೆ, ಬಳ್ಳಾರಿ ಜಿಲ್ಲೆಗಳ ಕೆಲವು ಸ್ಥಳಗಳಲ್ಲಿ ಹಗುರ ಮಳೆಯಾಗಲಿದೆ. ದಕ್ಷಿಣ ಒಳನಾಡಿನ ಉಳಿದ ಜಿಲ್ಲೆಗಳ ಕೆಲವು ಸ್ಥಳಗಳಲ್ಲಿ ಲಘುವಾಗಿ ಮಳೆಬೀಳುವ ಸಾಧ್ಯತೆಯಿದೆ ಎಂದು ಇಲಾಖೆ ಮುನ್ಸೂಚನೆ ನೀಡಿದೆ.

ಬೆಂಗಳೂರು ನಗರ ಮತ್ತು ಸುತ್ತಮುತ್ತಲಿನ ಪ್ರದೇಶಗಳಲ್ಲಿ ಸಾಮಾನ್ಯವಾಗಿ ಮೋಡ ಕವಿದ ವಾತಾವರಣ ಇರಲಿದ್ದು, ಹಗುರದಿಂದ ಸಾಧಾರಣ ಮಳೆಯಾಗುವ ಸಂಭವವಿದೆ. ಗರಿಷ್ಠ ಮತ್ತು ಕನಿಷ್ಠ ತಾಪಮಾನ ಕ್ರಮವಾಗಿ 30 ಡಿಗ್ರಿ ಮತ್ತು 21 ಡಿಗ್ರಿ ದಾಖಲಾಗುವ ಸಾಧ್ಯತೆಯಿದೆ ಎಂದು ಹವಾಮಾನ ಇಲಾಖೆ ಹೇಳಿದೆ.

ಹೊನ್ನಾವರದಲ್ಲಿ ಸೋಮವಾರ ಬೆಳಗ್ಗೆಯಿಂದ ಅತಿ ಹೆಚ್ಚು ಅಂದರೆ 31.4 ಮಿ.ಮೀ ಮಳೆಯಾಗಿದೆ. ಮಂಗಳೂರು ವಿಮಾನ ನಿಲ್ದಾಣದಲ್ಲಿ 25.8 ಮಿ.ಮೀ , ಶಿರಾಲಿಯಲ್ಲಿ 16.8 ಮಿ.ಮೀ , ಆಗುಂಬೆಯಲ್ಲಿ 14.5 ಮಿ.ಮೀ , ಕಲಬುರಗಿಯಲ್ಲಿ 11 ಮಿ.ಮೀ ಮಳೆಯಾಗಿದೆ ಎಂದು ಹವಾಮಾನ ಇಲಾಖೆ ಮಾಹಿತಿ ನೀಡಿದೆ.

ರಬಕವಿಬನಹಟ್ಟಿ-ಅಥಣಿ ತಾಲೂಕಿಗೆ ಸಂಪರ್ಕ ಕಲ್ಪಿಸುವ ಮಹಿಷವಾಡಗಿ ಸೇತುವೆ....

ಮಹಿಷವಾಡಗಿ ಸೇತುವೆ ಜಲಾವೃತ: ಸಂಪರ್ಕ ಕಡಿತ

ಬಾಗಲಕೋಟೆ: ಕೃಷ್ಣಾ ನದಿಗೆ ಸಾಕಷ್ಟು ಪ್ರಮಾಣದಲ್ಲಿ ನೀರು ಹರಿದು ಬರುತ್ತಿರುವುದರಿಂದ ರಬಕವಿ ಬನಹಟ್ಟಿ ಹಾಗೂ ಅಥಣಿ ತಾಲೂಕಿನ ನಗರ ಮತ್ತು ಗ್ರಾಮೀಣ ಭಾಗದ ಜನರಿಗೆ ಸಂಪರ್ಕ ಕಲ್ಪಿಸುವ ಮಹಿಷವಾಡಗಿ ಸೇತುವೆ ಜಲಾವೃತಗೊಂಡಿದೆ. ಇದರಿಂದಾಗಿ ಎರಡು ತಾಲೂಕಿನ ಜನರಿಗೆ ಸಂಪರ್ಕ ಕಡಿತಗೊಂಡಿದೆ. ಮಹಾರಾಷ್ಟ್ರದ ಕೃಷ್ಣಾ ಜಲಾನಯನ ಪ್ರದೇಶ ಗಳಾದ ಕೊಯ್ನಾ, ನವುಜಾ ಮತ್ತು ಮಹಾಬಲೇಶ್ವರದಲ್ಲಿ ಸಾಕಷ್ಟು ಪ್ರಮಾಣದಲ್ಲಿ ಮಳೆ ಸುರಿಯುತ್ತಿದ್ದು ಮತ್ತು ಮಹಾರಾಷ್ಟ್ರದ ವಿವಿಧ ಜಲಾಶಯಗಳಿಂದ ಕೃಷ್ಣಾ ನದಿಗೆ 20 ಸಾವಿರ ಕ್ಯೂಸೆಕ್ ಒಳಹರಿವು ಇರುವುದರಿಂದ ನದಿಯಲ್ಲಿ ನೀರಿನ ಪ್ರಮಾಣ ಹೆಚ್ಚಾಗುತ್ತಿದೆ. ಸೇತುವೆ ಜಲಾವೃತವಾಗಿರುವುದರಿಂದ ಕೇವಲ ಐದಾರು ಕಿ.ಮೀ ದೂರದಲ್ಲಿರುವ ಗ್ರಾಮಗಳ ಜನರು ಈಗ ಇಪ್ಪತ್ತೈದು ಕಿ.ಮೀ ದೂರ ಸುತ್ತ ಹಾಕಿ ಬರಬೇಕಾಗಿದೆ. ಬೇಗನೆ ಬೋಟ್ ಸೇವೆಯನ್ನು ಆರಂಭಿಸುವಂತೆ ಗ್ರಾಮಸ್ಥರು ಆಗ್ರಹಿಸಿದ್ದಾರೆ.

ಮಹಾರಾಷ್ಟ್ರದಲ್ಲಿ ಮಳೆ; ಘಟಪ್ರಭಾ ನದಿಗೆ ಒಳಹರಿವು ಹೆಚ್ಚಳ

ಮಹಾರಾಷ್ಟ್ರದಲ್ಲಿ ಧಾರಾಕಾರ ಮಳೆಯಾಗುತ್ತಿರುವ ಹಿನ್ನೆಲೆಯಲ್ಲಿ ಬಾಗಲಕೋಟೆ ಜಿಲ್ಲೆಯ ಜಲಮೂಲಗಳು ಭರ್ತಿಯಾಗಿವೆ. ಇದರಿಂದಾಗಿ ಘಟಪ್ರಭಾ ನದಿಯಲ್ಲಿ ಒಳಹರಿವು ಹೆಚ್ಚಿದ್ದು, ಮುಧೋಳ ತಾಲೂಕಿನ ಜಾಲಿಬೇರಿ, ಮಿರ್ಜಿ ಗ್ರಾಮದ ಹಳೇ ಬ್ಯಾರೇಜ್ ಜಲಾವೃತವಾಗಿದೆ. ಅಲ್ಲದೆ ,ಮುಧೋಳ ಹೊರವಲಯದ ಯಾದವಾಡ ಹಳೇ ಸೇತುವೆ ಜಲಾವೃತ ಹಂತಕ್ಕೆ ತಲುಪಿದೆ. ಇನ್ನು ಮುಂದಿನ 24 ಗಂಟೆಗಳಲ್ಲಿ ದಕ್ಷಿಣ ಹಾಗೂ ಮಧ್ಯಮಹಾರಾಷ್ಟ್ರ, ಮರಾಠವಾಡ, ಕೊಂಕಣ, ಹಾಗೂ ಕರ್ನಾಟಕದ ಕರಾವಳಿ, ಉತ್ತರ ಒಳನಾಡಿನ ಕೆಲವು ಭಾಗಗಳಲ್ಲಿ ಅತಿ ಹೆಚ್ಚು ಮಳೆಯಾಗಲಿದೆ ಎಂದು ಹವಾಮಾನ ಇಲಾಖೆ ಮುನ್ಸೂಚನೆ ನೀಡಿದೆ.

ವಾಲ್ಮೀಕಿ ನಿಗಮ ಹಗರಣದಿಂದ ರಾಜ್ಯದಲ್ಲಿ ದಿಗ್ಭ್ರಮೆ

ರಾಯಚೂರು: ಮಹರ್ಷಿ ವಾಲ್ಮೀಕಿ ಅಭಿವೃದ್ಧಿ ನಿಗಮದಲ್ಲಿ ನಡೆದ ಹಗರಣ ದಿಗ್ಭ್ರಮೆ ಉಂಟುಮಾಡಿದೆ ಎಂದು ವಿಧಾನ ಪರಿಷತ್ ನೂತನ ಕಾಂಗ್ರೆಸ್ ಸದಸ್ಯ ಎ.ವಸಂತಕುಮಾರ್ ಹೇಳಿದ್ದಾರೆ.

ಸುದ್ದಿಗಾರರೊಂದಿಗೆ ಮಾತನಾಡಿದ ಅವರು, ಜನಪರವಾಗಿ ಕೆಲಸ ಮಾಡಲು ಮೀಸಲಿಟ್ಟ ಹಣವನ್ನು ಅಧಿಕಾರಿಗಳು ಲೂಟಿಮಾಡಿ ಬೇರೆ ಖಾತೆಗಳಿಗೆ ವರ್ಗಾಯಿಸಿದ್ದಾರೆ. ಇಷ್ಟು ದೊಡ್ಡ ಹಗರಣವನ್ನು ಯಾರೂ ಒಪ್ಪುವುದಿಲ್ಲ. ತಪ್ಪಿತಸ್ಥರಿಗೆ ಶಿಕ್ಷೆಯಾಗಲೇಬೇಕು ಎಂದರು. ಈಗಾಗಲೇ ರಾಜ್ಯ ಸರ್ಕಾರ ತನಿಖೆಯನ್ನು ಎಸ್‌ಐಟಿಗೆ ವಹಿಸಿದೆ. 10 ಕೋಟಿಗೂ ಅಧಿಕ ಹಣ ವರ್ಗಾವಣೆ ಆಗಿದ್ದರೆ ಸಿಬಿಐ ತನಿಖೆ ಆಗಬೇಕು ಎಂಬ ನಿಯಮವಿದೆ. ಹೀಗಾಗಿ ಪ್ರಕರಣ ಸಿಬಿಐ ತನಿಖೆಗೆ ಒಳಪಟ್ಟಿದೆ. ಎಸ್‌ಐಟಿ ಮತ್ತು ಸಿಬಿಐ ಆಳವಾಗಿ ತನಿಖೆ ನಡೆಸುತ್ತಿವೆ. ಈಗಾಗಲೇ 8 ಜನರನ್ನು ಬಂಧಿಸಲಾಗಿದೆ ಎಂದರು.

ಕಲ್ಯಾಣ ಕರ್ನಾಟಕ ಭಾಗದಲ್ಲಿ ಅವಕಾಶಗಳಿಂದ ವಂಚಿತವಾಗುತ್ತಿದ್ದಾರೆ ಎನ್ನುವ ಮಾತುಗಳಿದ್ದವು. ಇದನ್ನು ಮನಗಂಡ ಎಐಸಿಸಿ ಅಧ್ಯಕ್ಷ ಮಲ್ಲಿಕಾರ್ಜುನ ಖರ್ಗೆ, ರಾಹುಲ್ ಗಾಂಧಿ, ಡಿ.ಕೆ.ಶಿವಕುಮಾರ್, ಸಿಎಂ ಸಿದ್ದರಾಮಯ್ಯನವರು ಈ ಭಾಗದ ತಳಮಟ್ಟದಿಂದ ಬೆಳೆದು ಬಂದು ಕಾರ್ಯಕರ್ತರನ್ನು ಗುರುತಿಸಿ ನನಗೆ ಸ್ಥಾನ ನೀಡಿದ್ದಾರೆ ಎಂದು ಹೇಳಿದರು.

ನಮ್ಮ ಭಾಗದ ನಾಯಕರ ಪಾತ್ರವಿಲ್ಲ

ತನಿಖೆ ನಡೆಯುತ್ತಿರುವಾಗ ಊಹಾಪೋಹದ ಹೆಸರು ಹೇಳುವುದು ಸರಿಯಲ್ಲ. ಇನ್ನು ವಾಲ್ಮೀಕಿ ಅಭಿವೃದ್ಧಿ ನಿಗಮದಲ್ಲಿ ನಮ್ಮ ಭಾಗದ ನಾಯಕರ ಪಾತ್ರವಿಲ್ಲ. ನಿಗಮದ ಅಧ್ಯಕ್ಷ ಬಸನಗೌಡ ದದ್ದಲ್, ಸಚಿವ ಡಾ. ಶರಣಪ್ರಕಾಶ್ ಪಾಟೀಲ್, ಸಚಿವ ಎನ್.ಎಸ್.ಬೋಸರಾಜು ಇವರು ಯಾರೂ ಕೂಡ ಈ ಹಗರಣದಲ್ಲಿ ಭಾಗಿಯಾಗಿಲ್ಲ. ವಿರೋಧ ಪಕ್ಷದವರು ಟೀಕೆ ಮಾಡಬೇಕು ಎಂಬ ಕಾರಣದಿಂದ ಟೀಕಿಸುತ್ತಿದ್ದಾರೆ ಎಂದು ವಸಂತಕುಮಾರ್ ಹೇಳಿದರು.

ಆಂಧ್ರಪ್ರದೇಶದ ಮಹಿಳೆ ಸಮುದ್ರಪಾಲು

ಉಳ್ಳಾಲ: ಇಲ್ಲಿನ ಸಮುದ್ರ ತೀರಕ್ಕೆ ವಿಹಾರಕ್ಕೆ ಬಂದಿದ್ದ ಆಂಧ್ರಪ್ರದೇಶ ಮೂಲದ ನಾಲ್ವರು ಮಹಿಳೆಯರಲ್ಲಿ ಒಬ್ಬಾಕೆ ಸಮುದ್ರಪಾಲಾಗಿದ್ದು, ಉಳಿದ ಮೂವರನ್ನು ಸ್ಥಳೀಯರು ರಕ್ಷಿಸಿದ್ದಾರೆ. ಆಂಧ್ರ ಪ್ರದೇಶದ ಕೊಂಡಾಪುರದ ಸಿರಿಲಿಂಗಪಲ್ಲಿ ನಿವಾಸಿ ಪಿ.ಎಲ್.ಪ್ರಸನ್ನ ಎಂಬುವರ ಪತ್ನಿ ಪರಿಮೀ ರತ್ನ ಕುಮಾರಿ (57) ಮೃತಪಟ್ಟವರು.

ಸೋಮವಾರ ಸಂಜೆ ಉಳ್ಳಾಲ ಬೀಚ್ ಸಮುದ್ರದಲ್ಲಿ ವಿಹರಿಸುತ್ತಿದ್ದ ಸಂದರ್ಭ ಬೃಹತ್ ಗಾತ್ರದ ಅಲೆಯೊಂದು ಅಪ್ಪಳಿಸಿದ ಪರಿಣಾಮ ನಾಲ್ವರು ಮಹಿಳೆಯರು ಸಮುದ್ರಪಾಲಾಗಿದ್ದರು. ಸ್ಥಳೀಯರು ತಕ್ಷಣ ನಾಲ್ವರನ್ನು ಸಮುದ್ರದಿಂದ ಹೊರಗೆಳೆದು ರಕ್ಷಿಸಿದ್ದಾರೆ. ಈ ಪೈಕಿ ಪರಿಮೀ ರತ್ನ ಕುಮಾರಿ ಪ್ರಜ್ಞೆ ತಪ್ಪಿದ್ದ ಹಿನ್ನೆಲೆಯಲ್ಲಿ ದೇರಳಕಟ್ಟೆ ಆಸ್ಪತ್ರೆಗೆ ದಾಖಲಿಸಲಾಯಿತಾದರೂ ಅವರು ಸಾವನ್ನಪ್ಪಿದ್ದಾರೆ.

ಕೊಪ್ಪಳದಲ್ಲಿ ಸಾಂಕ್ರಾಮಿಕ ರೋಗಗಳ ಭೀತಿ

ಗ್ರಾಮೀಣರಲ್ಲಿ ಹೆಚ್ಚುತ್ತಿದೆ ಡೆಂಗ್ಯೂ, ಚಿಕುನ್‌ಗುನ್ಯಾ: ಆತಂಕದ ಪರಿಸ್ಥಿತಿ

ಕೊಪ್ಪಳ: ಕಳೆದ ಕೆಲ ದಿನಗಳಿಂದ ಜಿಲ್ಲೆಯಲ್ಲಿ ಮಳೆಯಾಗುತ್ತಿದ್ದು, ಬೇಸಿಗೆ ನಾಡು ಕೊಪ್ಪಳ ಇದೀಗ ಮಲೆನಾಡಿನಂತಾಗಿದೆ. ಬಿಸಿಲಿಗೆ ಬಸವಳಿದಿದ್ದ ಜನರಿಗೆ ಮಳೆ ತಂಪೆರೆಯುತ್ತಿದೆ. ಆದರೆ, ಮಳೆಗಾಲ ಆರಂಭ ಆಗಿರುವುದು ಜನರ ಸಂತಸ ಹೆಚ್ಚಿಸಿರುವಷ್ಟೇ ಆತಂಕವನ್ನೂ ಹೆಚ್ಚಿಸುತ್ತಿದೆ. ಕಾರಣ ಹೆಚ್ಚಾಗುತ್ತಿರುವ ಸಾಂಕ್ರಾಮಿಕ ರೋಗಗಳು. ಮಳೆಗಾಲದಲ್ಲಿ ಸೊಳ್ಳೆಗಳ ಸಂಖ್ಯೆ ಹೆಚ್ಚಾಗುವುದರಿಂದ ಡೆಂಗ್ಯೂ, ಚಿಕುನ್‌ಗುನ್ಯಾ, ಮಲೇರಿಯಾ ಹೆಚ್ಚಾಗುವ ಆತಂಕ ಜನರಿಗೆ ಮತ್ತು ಆರೋಗ್ಯ ಇಲಾಖೆಯನ್ನು ಕಾಡುತ್ತಿದೆ.

ಇನ್ನು ಮಳೆಗಾಲ ಆರಂಭವಾಗುತ್ತಿದ್ದಂತೆ ಜ್ವರ, ನೆಗಡಿ, ಕೆಮ್ಮಿನಿಂದ ಬಳಲುವವರ ಸಂಖ್ಯೆ ಹೆಚ್ಚಾಗಿದ್ದು, ಇದೀಗ ಆಸ್ಪತ್ರೆಗಳು ರೋಗಿಗಳಿಂದ ತುಂಬುತ್ತಿವೆ. ಪ್ರತಿನಿತ್ಯ ಸಾವಿರಾರು ಜನರು ಜಿಲ್ಲಾ ಆಸ್ಪತ್ರೆ ಹಾಗೂ ವಿವಿಧ ಖಾಸಗಿ ಆಸ್ಪತ್ರೆಗಳಿಗೆ ಬಂದು ಚಿಕಿತ್ಸೆ ಪಡೆಯುತ್ತಿದ್ದಾರೆ.

ಒಂದೆಡೆ ಕೊಪ್ಪಳ ಜಿಲ್ಲೆಯಲ್ಲಿ ಚಿಕುನ್‌ಗುನ್ಯಾ, ಡೆಂಗ್ಯೂ ಜ್ವರದ ಭೀತಿ ಹೆಚ್ಚಾಗುತ್ತಿದ್ದರೆ, ಇನ್ನೊಂದೆಡೆ ಕಲುಷಿತ ನೀರಿನ ಸಮಸ್ಯೆ ಆತಂಕಕ್ಕೆ ಕಾರಣವಾಗಿದೆ. ಈ ಹಿಂದಿನ ವರ್ಷದಲ್ಲಿ ಚರಂಡಿ ನೀರು ಕುಡಿಯುವ ನೀರಿನ ಜೊತೆ ಸೇರಿದ್ದರಿಂದ ಜಿಲ್ಲೆಯ ಅನೇಕ ಕಡೆ ಕೆಲ ಜನರು ಪ್ರಾಣ ಕಳೆದುಕೊಂಡಿದ್ದರು.

ಈ ಬಾರಿ ಕೂಡ ಗ್ರಾಮೀಣ ಭಾಗದಲ್ಲಿ ಕಲುಷಿತ ನೀರಿನ ಆತಂಕ ಕಾಡುತ್ತಿದೆ. ಹೀಗಾಗಿ ನೀರನ್ನು ಪರೀಕ್ಷೆ ಮಾಡುವುದು, ನೀರು ಎಲ್ಲೆಡೆ ನಿಲ್ಲದಂತೆ ನೋಡಿಕೊಳ್ಳಬೇಕೆಂದು ಅಧಿಕಾರಿಗಳು ಜನಜಾಗೃತಿ ಮೂಡಿಸುತ್ತಿದ್ದಾರೆ. ಸೊಳ್ಳೆಗಳ ಉತ್ಪತ್ತಿಯಾಗುವ ಸ್ಥಳಗಳನ್ನು ಸ್ವಚ್ಛವಾಗಿಟ್ಟುಕೊಳ್ಳುವ ಹೊಣೆ ಸಾರ್ವಜನಿಕರದ್ದಾಗಿದೆ. ಆರೋಗ್ಯ ಇಲಾಖೆ ಕೂಡ ಇನ್ನಷ್ಟು ಕ್ರಮಗಳನ್ನು ಕೈಗೊಳ್ಳಬೇಕಿದೆ.

80 ಡೆಂಗ್ಯೂ ಪ್ರಕರಣ

ಕೊಪ್ಪಳ ನಗರ ಸೇರಿದಂತೆ ಜಿಲ್ಲೆಯ ಹಲವೆಡೆ ನೀರು ಸರಿಯಾಗಿ ಹರಿದುಹೋಗಲು ವ್ಯವಸ್ಥೆಯಿಲ್ಲ. ಹಾಗೆ ನಿಂತ ನೀರಿನಲ್ಲಿ ಸೊಳ್ಳೆಗಳು ಹೆಚ್ಚಾಗುತ್ತಿವೆ. ಕಳೆದ ಜನವರಿ ತಿಂಗಳಿಂದ ಈವರೆಗೆ ಜಿಲ್ಲೆಯಲ್ಲಿ 80 ಡೆಂಗ್ಯೂ ಪ್ರಕರಣ ವರದಿಯಾಗಿವೆ. ಜುಲೈ ತಿಂಗಳಲ್ಲಿ ಹೆಚ್ಚಿನ ಪ್ರಕರಣಗಳು ಕಂಡುಬಂದಿವೆ. ಕೊಪ್ಪಳ , ಗಂಗಾವತಿ ತಾಲೂಕಿನಲ್ಲಿಯೇ ಹೆಚ್ಚಿನ ಪ್ರಕರಣಗಳು ವರದಿಯಾಗಿದ್ದು, ಜನರು ಎಚ್ಚರಿಕೆ ವಹಿಸದಿದ್ದರೆ ಸಮಸ್ಯೆ ಹೆಚ್ಚಾಗುತ್ತದೆ ಎಂದು ಆರೋಗ್ಯ ಇಲಾಖೆಯ ಅಧಿಕಾರಿಗಳು ಎಚ್ಚರಿಕೆ ನೀಡಿದ್ದಾರೆ.

ಪರಿಹಾರ ಧನ ಪಾವತಿಸಿದ ಹಿನ್ನೆಲೆ: ಕೋರ್ಟ್ ಆದೇಶ

ಕೆಐಎಡಿಬಿ ಕಚೇರಿ ಜಪ್ತಿ ಮಾಡಿದ ರೈತರು

ದಾವಣಗೆರೆ : ಭೂಸ್ವಾಧೀನ ಮಾಡಿಕೊಂಡು ಪರಿಹಾರ ನೀಡದ್ದಕ್ಕೆ ದಾವಣಗೆರೆಯ ಕರ್ನಾಟಕ ಕೈಗಾರಿಕಾ ಪ್ರದೇಶಾಭಿವೃದ್ಧಿ ಕಚೇರಿ (ಕೆಐಎಡಿಬಿ)ಯನ್ನು ರೈತರು ವಶಪಡಿಸಿಕೊಂಡಿದ್ದಾರೆ.

ಕೋರ್ಟ್ ಆದೇಶದ ಅನ್ವಯ ಕೆಐಎಡಿಬಿ ಕಚೇರಿಯ ಪೀಠೋಪಕರಣಗಳನ್ನು ಬಳ್ಳಾರಿ ರೈತರು ಜಪ್ತಿ ಮಾಡಿದ್ದಾರೆ. ಸುಮಾರು 63 ಕೋಟಿ ರೂಪಾಯಿ ಪರಿಹಾರ ಬಾಕಿ ಉಳಿದಿದೆ. ಈ ಸಂಬಂಧ ದಾಖಲಾದ ಪ್ರಕರಣವೊಂದರಲ್ಲಿ ಕಚೇರಿ ಜಪ್ತಿ ಮಾಡಲಾಗಿದೆ. ಬಳ್ಳಾರಿ, ಹಾವೇರಿ ಹಾಗೂ ಚಿತ್ರದುರ್ಗ ಜಿಲ್ಲೆಗಳು ದಾವಣಗೆರೆಯ ಕೆಐಎಡಿಬಿ ಕಚೇರಿ ವ್ಯಾಪ್ತಿಗೆ ಸೇರಿವೆ. ಜಪ್ತಿ ಆದೇಶದ ಬೆನ್ನಲ್ಲೇ ಕಚೇರಿಯಲ್ಲಿದ್ದ ಕುರ್ಚಿ, ಟೇಬಲ್, ಅಲ್ಮೆರಾ ಸೇರಿದಂತೆ ಕಚೇರಿಯ ಸಮಗ್ರ ವಸ್ತುಗಳನ್ನು ರೈತರು ಲಾರಿಗೆ ತುಂಬಿಸಿಕೊಂಡು ಹೋಗಿದ್ದಾರೆ.

2010ರಲ್ಲಿ ಮಾಜಿ ಸಚಿವ ಹಾಗೂ ಗಂಗಾವತಿ ಹಾಲಿ ಶಾಸಕ ಜನಾರ್ದನ ರೆಡ್ಡಿ ಮಾಲೀಕತ್ವದ ಬ್ರಹ್ಮಿಣಿ ಸ್ಟೀಲ್ಸ್, ಉತ್ತಮ್ ಗ್ಯಾಲೋ, ಎನ್‌ಎಮ್‌ಡಿಸಿ ಕಂಪನಿಗಳಿಗೆ ಕೆಐಎಡಿಬಿ ಭೂಮಿಯನ್ನು ಪರಭಾರೆ ಮಾಡಿತ್ತು. ಇದಕ್ಕೆ ಬಳ್ಳಾರಿ ತಾಲೂಕಿನ ಕುಡಿತಿನಿ ಗ್ರಾಮ ಸೇರಿದಂತೆ ಹತ್ತು ಗ್ರಾಮಗಳ ರೈತರು ಜಮೀನು ನೀಡಿದ್ದರು. ಪ್ರತಿ ಒಂದು ಎಕರೆಗೆ ಐದು ಲಕ್ಷ ರೂಪಾಯಿಗೆ ನಿಗದಿಪಡಿಸಿ ಕೆಐಡಿಎಬಿಗೆ ರೈತರು ಮಾರಾಟ ಮಾಡಿದ್ದರು. ಸುಮಾರು 1500 ಎಕರೆ ಭೂಮಿಯನ್ನು ರೈತರಿಂದ ಸ್ವಾಧೀನ ಪಡಿಸಿಕೊಂಡಿದ್ದ ಕೆಐಎಡಿಬಿ ಪ್ರತಿ ಎಕರೆಗೆ 5 ಲಕ್ಷ ರೂ. ಘೋಷಿಸಿತ್ತು.

ಜಮೀನು ಬೆಲೆ ತಾರತಮ್ಯ ಹಿನ್ನೆಲೆ 2013ರಲ್ಲಿ ರೈತರು ಕೋರ್ಟ್‌ನ ಮೊರೆ ಹೋಗಿದ್ದರು. 2023ರಲ್ಲಿ ರೈತರಿಗೆ ಪರಿಹಾರ ಧನ ನೀಡುವಂತೆ ಕೋರ್ಟ್ ಆದೇಶ ನೀಡಿತ್ತು. ಈ ಆದೇಶದ ಬಳಿಕವೂ ಪರಿಹಾರ ಪಾವತಿಯಾಗಿಲ್ಲ. ಈ ಹಿನ್ನೆಲೆ ಕೆಐಎಡಿಬಿ ಕಚೇರಿಯ ಪ್ರಾಪರ್ಟಿ ಮುಟ್ಟುಗೋಲು ಹಾಕಿಕೊಳ್ಳುವಂತೆ ಕೋರ್ಟ್ ಆದೇಶ ಹೊರಡಿಸಿದೆ. ಪರಿಹಾರ ಧನ ಬರಬೇಕಿದ್ದ ರೈತರು ಕಚೇರಿ ಜಪ್ತಿ ಮಾಡಿದ್ದಾರೆ.

ಕೋರ್ಟ್ ಆದೇಶದ ಹಿನ್ನೆಲೆ ಬಳ್ಳಾರಿಯ ಕುಡುತಿನಿ, ವೇಣುವೀರಾಪುರ, ಕೊಳಗಲ್ಲು, ಹರಗಿನ ದೋಣಿ ಮತ್ತು ಸುತ್ತಮುತ್ತಲಿನ ಗ್ರಾಮದ ರೈತರು ಪೀಠೋಪಕರಣ ಜಪ್ತಿ ಮಾಡಿದ್ದಾರೆ.

ಮೋದಿ ಅಲೆಗಿಂತ ಬಿಜೆಪಿ ಅಲೆ ಹೆಚ್ಚಿತ್ತು

ಹಾವೇರಿ: ಹಾವೇರಿ ಕ್ಷೇತ್ರದಲ್ಲಿ ದೊಡ್ಡ ಪ್ರಮಾಣದ ಆಶೀರ್ವಾದವನ್ನು ಕೈ ನಾಯಕರು ಕೊಡಿಸಿದ್ದಾರೆ. ಚುನಾವಣೆಯಲ್ಲಿ ಸೋಲು ಗೆಲುವು ಸಹಜ, ಮತ ನೀಡಿದ ಎಲ್ಲರಿಗೂ ಧನ್ಯವಾದಗಳು ಎಂದು ಹಾವೇರಿ ಲೋಕಸಭಾ

ಕ್ಷೇತ್ರದ ಕಾಂಗ್ರೆಸ್ ಪರಾಜಿತ ಅಭ್ಯರ್ಥಿ ಆನಂದಸ್ವಾಮಿ ಗಡ್ಡದೇವರಮಠ ಹೇಳಿದರು.

ಸುದ್ದಿಗಾರರೊಂದಿಗೆ ಮಾತನಾಡಿದ ಅವರು, ಕಾರ್ಯಕರ್ತರ ಜೊತೆ ಸಾಮಾನ್ಯ ಕಾರ್ಯಕರ್ತನಾಗಿ ಇರುತ್ತೇನೆ. ಚುನಾವಣೆಯಲ್ಲಿ ರಣತಂತ್ರಗಳು ನಡೆಯುತ್ತವೆ. ಹೊಂದಾಣಿಕೆ ರಾಜಕಾರಣ ಇಲ್ಲಿ ನಡೆದಿಲ್ಲ. ಹೊಂದಾಣಿಕೆ ರಾಜಕಾರಣ ನಡೆದಿದ್ದರೆ ನನಗೆ 6 ಲಕ್ಷ 60 ಸಾವಿರ ಮತಗಳು ಬರುತ್ತಿರಲಿಲ್ಲ. ನಗರ ಪ್ರದೇಶದಲ್ಲಿ ಬಿಜೆಪಿಗೆ ಹೆಚ್ಚಿನ ಲೀಡ್ ಸಿಕ್ಕಿದೆ ಎಂದರು.

ಗದಗದಲ್ಲಿ 16 ಸಾವಿರ ಅಂತರವಾಗಿದೆ. ಇದನ್ನ ಎಲ್ಲಿಯೂ ಮುರಿಯಲು ಸಾಧ್ಯವಾಗಿಲ್ಲ. ಹಿಂದಿನ ಚುನಾವಣೆಯಲ್ಲಿಯೂ ಗದಗದಲ್ಲಿ ಕಡಿಮೆ ಮತಗಳು ಬಂದಿತ್ತು. ನಮ್ಮ ಸೋಲು ದೊಡ್ಡದಲ್ಲ, ಅಂತರ ಕಡಿಮೆಯಿದೆ. ಶಹರದ ಟ್ರೆಂಡ್‌ನಿಂದ ಸೋಲಾಗಿದೆ. ಶಹರದಲ್ಲಿ ಮೋದಿ ಅಲೆಗಿಂತ ಜನರಲ್ಲಿ ಬಿಜೆಪಿ ಅಲೆಯಿತ್ತು ಎಂದು ಹೇಳಿದರು.

ಚಿರತೆ ಹಾವಳಿ: ಗ್ರಾಮಸ್ಥರಲ್ಲಿ ಆತಂಕ

ಚಾಮರಾಜನಗರ: ಹನೂರು ತಾಲೂಕಿನ ಗುಂಡಾಲ್ ಜಲಾಶಯ ಸಮೀಪದ ತೋಟದ ಮನೆಗಳ ಬಳಿ ನಾಲ್ಕೈದು ದಿನಗಳಿಂದ ಮೇಕೆ, ಕೋಳಿ ಹಾಗೂ ಕರುಗಳ ಮೇಲೆ ಚಿರತೆ ದಾಳಿ ನಡೆಸಿದ್ದು ಗ್ರಾಮಸ್ಥರಲ್ಲಿ ಆತಂಕ ಸೃಷ್ಟಿಯಾಗಿದೆ.

ಐದು ದಿನಗಳಲ್ಲಿ ಹತ್ತು ಮೇಕೆಗಳು, ಎರಡು ಕೋಳಿ ಹಾಗೂ ಒಂದು ಕರುವನ್ನು ಚಿರತೆ ಬಲಿ ಪಡೆದಿದೆ. ಪ್ರತಿನಿತ್ಯ ಕಾಡಂಚಿನ ಜಮೀನಿಗೆ ಬರುವ ಚಿರತೆ ಸಿಕ್ಕ ಪ್ರಾಣಿಗಳನ್ನು ಹಿಡಿದು ತಿಂದುಹಾಕುತ್ತಿದೆ.

ನಿರಂತರವಾಗಿ ಜಾನುವಾರುಗಳ ಮೇಲೆ ದಾಳಿ ಮಾಡುತ್ತಿರುವ ಚಿರತೆ ಜನರ ಮೇಲೆ ಎರಗಿದರೆ ಗತಿಯೇನು ಎಂಬ ಆತಂಕ ಸ್ಥಳೀಯರಲ್ಲಿ ಮನೆ ಮಾಡಿದೆ. ಈ ಬಗ್ಗೆ ಅರಣ್ಯ ಇಲಾಖೆ ಅಧಿಕಾರಿಗಳಿಗೆ ಮಾಹಿತಿ ನೀಡಿದರೆ ದಾಳಿ ನಂತರ ಸ್ಥಳಕ್ಕೆ ಬಂದು ಫೋಟೊ ತೆಗೆದುಕೊಂಡು ಹೋಗುತ್ತಾರೆ. ಯಾವುದೇ ಕ್ರಮ ಕೈಗೊಳ್ಳುತ್ತಿಲ್ಲ ಎಂದು ದೂರಿದ್ದಾರೆ.

ಅರಣ್ಯ ಇಲಾಖೆ ಸೂಚನೆ: ಕಾವೇರಿ ವನ್ಯಧಾಮದ ಕಡೆಯಿಂದ ಚಿರತೆ ಬಂದಿದ್ದು ದಾಳಿಮಾಡಿದ ಮೊದಲ ದಿನವೇ ಸ್ಥಳಕ್ಕೆ ಭೇಟಿನೀಡಿ ನಾಲ್ಕು ಸಾಮಾನ್ಯ ಬೋನುಗಳ ಜತೆ ವಿಶೇಷವಾಗಿ ತುಮಕೂರು ಬೋನ್ ಸಹ ಅಳವಡಿಸಲಾಗಿದೆ. ಚಿರತೆ ಚಲನ ವಲನ ವೀಕ್ಷಿಸಲು 20 ಕಡೆ ಕ್ಯಾಮರಾ ಅಳವಡಿಸಲಾಗಿದೆ. ಜತೆಗೆ ಕಳ್ಳಬೇಟೆ ತಡೆ ಶಿಬಿರದ ಸಿಬ್ಬಂದಿ ಪಾಳಿಯಲ್ಲಿ ಗಸ್ತು ತಿರುಗುತ್ತಿದ್ದಾರೆ. ವಲಯ ಅರಣ್ಯಾಧಿಕಾರಿ ಹಾಗೂ ಸಹಾಯಕ ಅರಣ್ಯ ಸಂರಕ್ಷಣಾಧಿಕಾರಿಗಳಿಗೆ ನಿತ್ಯ ವರದಿ ನೀಡುವಂತೆ ಸೂಚಿಸಲಾಗಿದೆ.

ಧ್ವನಿವರ್ಧಕದ ಮೂಲಕ ಸ್ಥಳೀಯರಿಗೆ ಎಚ್ಚರಿಕೆ ನೀಡಲಾಗಿದ್ದು, ಜಾಗೃತಿ ಕರಪತ್ರಗಳನ್ನು ಹಂಚಲಾಗಿದೆ. ಉಪಟಳ ನೀಡುತ್ತಿರುವ ಚಿರತೆ ಸೆರೆಹಿಡಿಯಲು ಸ್ಥಳೀಯರು ಸಹಕರಿಸುವಂತೆ ಬಿಳಿಗಿರಿರಂಗನಾಥ ಸ್ವಾಮಿ ಹುಲಿ ರಕ್ಷಿತಾರಣ್ಯದ ಉಪ ಅರಣ್ಯ ಸಂರಕ್ಷಣಾಧಿಕಾರಿ ದೀಪ ಜೆ.ಕಂಟ್ರಾಕ್ಟರ್ ಮನವಿ ಮಾಡಿದ್ದಾರೆ.

ಚಿರತೆ ಸೆರೆಗೆ ಅರಣ್ಯ ಇಲಾಖೆ ಸಿಬ್ಬಂದಿಯಿಂದ ಬೋನು ಅಳವಡಿಕೆ

ಚೂರಿ ಇರಿತ ಪ್ರಕರಣ: ಆರು ಮಂದಿ ಬಂಧನ

ದಕ್ಷಿಣ ಕನ್ನಡ: ಬಿಜೆಪಿ ವಿಜಯೋತ್ಸವ ಮೆರವಣಿಗೆ ಬಳಿಕ ಇಬ್ಬರಿಗೆ ಚೂರಿ ಇರಿತ ಪ್ರಕರಣಕ್ಕೆ ಸಂಬಂಧಿಸಿದಂತೆ ಸಿಸಿಟಿವಿ ವಿಡಿಯೋ ಆಧಾರದಲ್ಲಿ 20 ಜನರನ್ನು ವಶಕ್ಕೆ ಪಡೆದಿದ್ದು, ಪ್ರಕರಣಕ್ಕೆ ಸಂಬಂಧ ಆರು ಮಂದಿಯನ್ನು ಬಂಧಿಸಿದ್ದೇವೆ. ಮೂರು

ತಂಡದ ಮೂಲಕ ತನಿಖೆ ನಡೆಯುತ್ತಿದ್ದು, ಇನ್ನುಳಿದವರ ಬಂಧನಕ್ಕೆ ಕಾರ್ಯಾಚರಣೆ ನಡೆಯುತ್ತಿದೆ ಎಂದು ಪೊಲೀಸ್ ಕಮೀಷನರ್ ಅನುಪಮ್ ಅಗರ್‌ವಾಲ್ ಹೇಳಿದ್ದಾರೆ.

ಮೆರವಣಿಗೆ ನಂತರ ಮೂವರು ಮಸೀದಿ ಮುಂದೆ ಘೋಷಣೆ ಕೂಗಿದ್ದಾರೆ. ನಂತರ ಹಲ್ಲೆ ನಡೆಸಲಾಗಿದೆ. ಆರೋಪಿಗಳಲ್ಲಿ ಒಬ್ಬ ರೌಡಿ ಶೀಟರ್. ಆತ ಚೂರಿ ಇಟ್ಟುಕೊಂಡಿದ್ದ. ಭಾರತ್ ಮಾತಾ ಕೀ ಜೈ ಎನ್ನುವ ಘೋಷಣೆಗೂ ಮೊದಲು ಬೇರೆ ಪ್ರಚೋದನಾಕಾರಿ ಘೋಷಣೆ ಕೂಗಿದ್ದರು. ಮುಂದಿನ ದಿನಗಳಲ್ಲಿ ಎಲ್ಲಾ ಠಾಣೆಗಳಲ್ಲಿ, ಎಲ್ಲ ಧರ್ಮದ ಪ್ರಮುಖರನ್ನು ಕರೆದು ಶಾಂತಿಸಭೆ ನಡೆಸುತ್ತೇವೆ. ಸಾಮಾಜಿಕ ಜಾಲತಾಣಗಳ ಮೇಲೂ ನಿಗಾ ಇರಿಸಿದ್ದೇವೆ ಎಂದು ಅಗರ್‌ವಾಲ್ ತಿಳಿಸಿದ್ದಾರೆ.

ವಿಶ್ವವಾಣಿ

ಸಂಪಾದಕೀಯ

ಅಭಿಮಾನಿಯ ಹತ್ಯೆ ಖಂಡನೀಯ

ಕನ್ನಡ ಚಿತ್ರೋದ್ಯಮ ಈಗ ಬೇಡದ ಕಾರಣಗಳಿಗೆ ಸುದ್ದಿಯಾಗುತ್ತಿದೆ. ತಮ್ಮ ಅಭಿಮಾನಿಯೊಬ್ಬರ ಕೊಲೆ ಪ್ರಕರಣದಲ್ಲಿ ನಟ ದರ್ಶನ್ ಅವರ ಹೆಸರು ಕೇಳಿ ಬಂದಿರುವುದು ಕನ್ನಡ ಚಿತ್ರಪ್ರೇಮಿಗಳಿಗೆ ಆಘಾತವನ್ನುಂಟು ಮಾಡಿದೆ. ಈ ಪ್ರಕರಣದ ಸತ್ಯಾಸತ್ಯತೆ ಏನೇ ಇರಲಿ, ಚಿತ್ರನಟನ ಅಭಿಮಾನಿಯೊಬ್ಬರು ಕ್ಷುಲ್ಲಕ ಕಾರಣಕ್ಕೆ ಈ ರೀತಿ ಬರ್ಬರವಾಗಿ ಕೊಲೆಯಾಗಿರುವುದು ರಾಜ್ಯದ ಜನತೆ ಕೇಳರಿಯದ ಸಂಗತಿ. ತಮ್ಮ ವಿನೀತ ನಡೆ-ನುಡಿಯ ಮೂಲಕ ಜನರಿಗೆ ಆದರ್ಶದ ಮಾದರಿಯಾಗಿದ್ದ ಡಾ.ರಾಜ್ ಕುಮಾರ್ ಅಭಿಮಾನಿಗಳಿಗೆ ದೇವರ ಸ್ಥಾನ ನೀಡಿದ್ದರು. ಅವರನ್ನೇ ಮೇರು ಪುರುಷರನ್ನಾಗಿ ಕಂಡು ಆರಾಧಿಸುತ್ತಿದ್ದ ಚಿತ್ರೋದ್ಯಮದಲ್ಲಿ ಇಂತಹ ಘಟನೆಯೊಂದು ನಡೆದಿರುವುದು ಖಂಡನೀಯ. ಪ್ರತಿಭಾವಂತ ನಟ ದರ್ಶನ್ ತಮ್ಮ ಸ್ವಪ್ರತಿಭೆಯಿಂದ ಕನ್ನಡ ಚಿತ್ರರಂಗದಲ್ಲಿ ಬೆಳೆದು ನಿಂತವರು. ಹಿರಿಯ ನಟ ತೂಗುದೀಪ ಶ್ರೀನಿವಾಸ್ ಅವರ ಮಗನಾದರೂ ಆರಂಭದಲ್ಲಿ ಚಿತ್ರರಂಗ ಪ್ರವೇಶಿಸಲು ಅವರು ಬಹಳ ಶ್ರಮ ಪಟ್ಟಿದ್ದರು. ಸಹಾಯಕ ನಿರ್ದೇಶಕನಾಗಿ ಚಿತ್ರರಂಗ ಪ್ರವೇಶಿಸಿದ ಅವರು 2001ರಲ್ಲಿ ಮೆಜೆಸ್ಟಿಕ್ ಚಿತ್ರದ ಯಶಸ್ಸಿನೊಂದಿಗೆ ನಾಯಕನ ಪಟ್ಟ ಅಲಂಕರಿಸಿದ್ದರು. ಇಲ್ಲಿಂದ ಯಶಸ್ಸಿನ ಮೆಟ್ಟಿಲನ್ನೇರುತ್ತಲೇ ಸಾಗಿದ ದರ್ಶನ್, ತಮ್ಮ ವೈಯಕ್ತಿಕ ಬದುಕಿನಲ್ಲಿ ಯಶಸ್ಸು ಕಾಣಲಿಲ್ಲ. 2011ರಲ್ಲಿ ಪತ್ನಿ ವಿಜಯಲಕ್ಷ್ಮಿ ಮೇಲೆ ಹಲ್ಲೆ ನಡೆಸಿದ ಆರೋಪದಲ್ಲಿ ದರ್ಶನ್ ಬಂಧನವಾಗಿತ್ತು. ಈ ವಿಷಯ ಕೋರ್ಟ್ ಹೊರಗೆ ಇತ್ಯರ್ಥವಾದರೂ ನಂತರದ ದಿನಗಳಲ್ಲಿ ದಂಪತಿ ನಡುವಣ ಬಾಂಧವ್ಯ ಅಷ್ಟೇನೂ ಚೆನ್ನಾಗಿರಲಿಲ್ಲ ಎನ್ನುವುದು ಕೇಳಿ ಬರುತ್ತಿರುವ ಮಾತು. ಕಿರುತೆರೆ ನಟಿ ಪವಿತ್ರಾ ಗೌಡ, ದರ್ಶನ್ ಜೊತೆಗಿನ ಪ್ರೀತಿಯ ವಿಚಾರವಾಗಿ ಸೋಶಿಯಲ್ ಮೀಡಿಯಾದಲ್ಲಿ ಹಾಕಿದ ಪೋಸ್ಟ್ ಈಗ ಅಭಿಮಾನಿಯೊಬ್ಬರ ಸಾವಿನಲ್ಲಿ ಪರ್ಯಾವಸಾನಗೊಂಡಿದೆ ಎನ್ನಲಾಗುತ್ತಿದೆ. ಸಿನಿಮಾ ನಾಯಕ ನಟ-ನಟಿಯರು ನಮ್ಮಂತೆಯೇ ಮನುಷ್ಯರು. ಅವರೂ ತಪ್ಪುಗಳನ್ನು ಮಾಡುತ್ತಾರೆ. ಅವರಿಗೂ ವೈಯಕ್ತಿಕ ಜೀವನವಿದೆ. ಅವರ ಖಾಸಗಿತನವನ್ನು ನಾವು ಗೌರವಿಸಬೇಕು ಎಂಬ ಮಾತು ನಿಜ.ಆದರೆ ಯಾವುದೇ ವ್ಯಕ್ತಿ, ಸಾರ್ವಜನಿಕವಾಗಿ ಪ್ರಭಾವ ಬೀರಬಲ್ಲ ಸ್ಥಾನಕ್ಕೆ ಹೋದ ಬಳಿಕ, ತನ್ನ ನಡವಳಿಕೆ ಬಗ್ಗೆ ಎಚ್ಚರ, ವಿವೇಕ ಹೊಂದಿರಲೇಬೇಕು. ಇಲ್ಲದೇ ಹೋದರೆ ನಾಯಕನೆನಿಸಿಕೊಂಡವರು 'ಖಳನಾಯಕ'ನ ಪಟ್ಟ ಹೊರಬೇಕಾಗುತ್ತದೆ. ಈ ಪ್ರಕರಣದ ತನಿಖೆಯಾಗಬೇಕು. ತಪ್ಪಿತಸ್ಥರಿಗೆ ಶಿಕ್ಷೆಯಾಗಬೇಕು. ಸಂತ್ರಸ್ತ ಕುಟುಂಬಕ್ಕೆ ನ್ಯಾಯ ಸಿಗಬೇಕು.

ಸೊಂಪಾದಕೀಯ

ಅಪವಿತ್ರ ಮೈತ್ರಿಯ ಫಲ

ಅದೆಷ್ಟನೇ ಬಾರಿಗೋ ನಟ ದರ್ಶನ್ ಮತ್ತೆ ಸುದ್ದಿಯಲ್ಲಿದ್ದಾರೆ. ಆಫ್ ಕೋರ್ಸ್ ಕೆಟ್ಟ ಕಾರಣಗಳಿಂದ. ಹೆಂಡತಿಗೆ ದೈಹಿಕ ಹಿಂಸೆ ಕೊಟ್ಟು ಜೈಲು ಪಾಲಾಗಿದ್ದ ದರ್ಶನ್ ಅದರ ನಂತರವೂ ಬುದ್ಧಿ ಕಲಿಯುವ ಪ್ರಯತ್ನವನ್ನೇನೂ ಮಾಡಲಿಲ್ಲ. ಅದರ ನಂತರವೂ ಅವರು ಅನೇಕ ಬೇಡದ ವಿಷಯಗಳಿಗೆ ಸುದ್ದಿ ಆಗಿದ್ದರು. ಈಗ ಮತ್ತೆ ಅನಧಿಕೃತ ಹೆಂಡತಿಯ ಕಾರಣಕ್ಕೆ ಕೊಲೆ ಆರೋಪದಲ್ಲಿ ಮತ್ತೊಮ್ಮೆ ಜೈಲು ಪಾಲಾಗುವ ಪರಿಸ್ಥಿತಿ ಬಂದಿದೆ. ಕೇವಲ ಅಸಭ್ಯ ಮೆಸೇಜ್ ಕಳಿಸಿದ ಅನ್ನೋ ಕಾರಣಕ್ಕೆ ತನ್ನ ಅಭಿಮಾನಿಯನ್ನೇ ಕಿಡ್ನ್ಯಾಪ್ ಮಾಡಿಸಿ, ಕೂಡಿ ಹಾಕಿ ಮಾರಣಾಂತಿಕ ಹಲ್ಲೆ ಮಾಡಿ ಭೀಕರವಾಗಿ ಕೊಂದು ಹಾಕಿರುವ ಆರೋಪ ಎದುರಿಸುತ್ತಿರುವ ಈತ ಮಾಡಿದ್ದು ನಿಜ ಅಂತ ಪ್ರೂವ್ ಆದರೆ ಈತನನ್ನು ನಟ ಅಲ್ಲ, ಮನುಷ್ಯ ಅಂತ ಕರೆಯೋದೂ ತಪ್ಪು. ಈಗ ಕೊಲೆ ಆರೋಪದಲ್ಲಿ ತನ್ನ ಸಂಗಾತಿ ಪವಿತ್ರ ಜೊತೆಗೆ ಅರೆಸ್ಟ್ ಆಗಿ ಜೈಲಿನ ಕಂಬಿ ಎಣಿಸಬೇಕಾಗಿರುವ ದರ್ಶನ್ ಅನ್ನೋ ನಟ ಹಿಂದೆ ಮಾಧ್ಯಮ ಪ್ರತಿನಿಧಿಗಳ ಮೇಲೂ ಇದೇ ದುರಂಹಕಾರ ತೋರಿಸಿ ಮಾಧ್ಯಮಗಳಿಂದ ಬ್ಯಾನ್ ಆಗಿದ್ದರು. ಇದು ಕೇವಲ ಸ್ಯಾಂಪಲ್ ಅಷ್ಟೇ. ಹೊರಗೆ ಬರದೇ ಇರೋ ಕರ್ಮ ಕಾಂಡಗಳು ಬೇಕಾದಷ್ಟಿವೆ. ಈ ಹಿಂದೆ ಟಿವಿ ಚಾನೆಲ್ ನಲ್ಲಿ ಕೆಲಸ ಮಾಡುವ ಹುಡುಗನೊಬ್ಬ ಈತನ ಅಸಹ್ಯಗಳನ್ನು ಬೇರೆ ಯಾರಿಗೋ ಹೇಳಿ ಸುದ್ದಿ ಮಾಡಿಸಿದ್ದ ಅನ್ನೋ ಕಾರಣಕ್ಕೆ ಅವನನ್ನು ತನ್ನ ಮನೆಗೆ ಕರೆಸಿ ಗುಂಪುಗೂಡಿಕೊಂಡು ಅವನ ಮೇಲೆ ಮಾತಿನ ದಾಳಿ ಮಾಡಿದ್ದು ಉಂಟು. ಇನ್ನು ಸ್ವಲ್ಪ ಮಿತಿ ಮೀರಿದ್ದರೆ ಅಂದು ಇದೇ ರೀತಿ ಪತ್ರಕರ್ತನೊಬ್ಬನ ಕೊಲೆಯೂ ಆಗಿ ಹೋಗುತ್ತಿತ್ತೇನೋ. ಮಾತೆತ್ತಿದರೆ ತಾನು ಯಾರಿಗೂ ಕಮ್ಮಿ ಇಲ್ಲ ಅಂತ ಕೊಚ್ಚಿಕೊಳ್ಳುವ ಈ ದರ್ಶನ್ ಈ ಹಿಂದೆ ರಾಜ್ ಕುಮಾರ್ ಮಗ ಪುನೀತ್ ಹತ್ರ ಇರೋ ದುಬಾರಿ ಕಾರೇ ನನ್ನ ಬಳಿಯೂ ಇದೆ ಅಂತ ಬಡಾಯಿ ಕೊಚ್ಚಿತೊಂಡಿದ್ದ. ಈ ಮಾತನ್ನು ನೆನಪಿಸಿಕೊಂಡು, ಪತ್ರಕರ್ತ ಅಜಿತ್ ಹನುಮಕ್ಕನರ್ವ ಅವರು ಹೇಳಿರುವ ಈ ಕೆಳಗಿನ ಮಾತಂತೂ ದರ್ಶನ್ ಗೆ ಸಾಯುವವರೆಗೂ ಕಾಡೋದು ನಿಜ. ಪುನೀತ್ ಹತ್ರ ಇರೋ ಕಾರೇ ನನ್ನ ಹತ್ರನೂ ಇರೋದು ಅಂತ ಹೇಳಿಕೊಂಡಿದ್ದ ಈತ ಇವತ್ತು ಹೋಗ್ತಾ ಇರೋದು, ಪೊಲೀಸರ ಬೊಲೆರೋ ಕಾರಿನಲ್ಲಿ

ಸಂಪಾದಕರ ಸದ್ಯಶೋಧನೆ

ತಲೆಬರಹಗಳ ತರಹೇವಾರಿ ತಮಾಷೆ

ಪತ್ರಿಕೆಗಳಲ್ಲಿ ತಪ್ಪುಗಳಾಗುವುದು ಸಹಜ. ಯಾರೂ ಉದ್ದೇಶಪೂರ್ವಕವಾಗಿ ತಪ್ಪು ಮಾಡುವುದಿಲ್ಲ. ಮುದ್ರಣಕ್ಕೆ ಕಳಿಸುವುದಕ್ಕೆ ಮುನ್ನ ಎರಡು-ಮೂರು ಜನರಾದರೂ ನೋಡಿರುತ್ತಾರೆ. ಆದರೂ ತಪ್ಪುಗಳು ನುಸುಳಿಬಿಡುತ್ತವೆ. 'ಪತ್ರಿಕೆಗಳಲ್ಲಾಗುವ ತಪ್ಪುಗಳು ಪ್ರಿಂಟ್ ಆದ ನಂತರವೇ ಗೊತ್ತಾಗುತ್ತವೆ' ಎಂಬುದು ಬರೀ ವಕ್ರತುಂಡೋಕ್ತಿ ಅಲ್ಲ, ಅದು ಅಪ್ಪಟ ಸತ್ಯ ಕೂಡ. ಯಾರು ತಪ್ಪು ಮಾಡಿರುತ್ತಾರೋ, ಅವರಿಗೆ ಆ ತಪ್ಪು ಕಾಣಿಸುವುದಿಲ್ಲ. ಸೋಜಿಗವೆಂದರೆ, ಮರುದಿನ ಪತ್ರಿಕೆ ಓದುವಾಗ ಅವರಿಗೇ ದೃಗ್ಗೋಚರವಾಗುತ್ತದೆ. 'ಪತ್ರಿಕೆಯಲ್ಲಿ ಎಲ್ಲಿ ಬೇಕಾದರೂ ಪ್ರಮಾದಗಳಾಗಲಿ, ಆದರೆ ಹೆಡ್ ಲೈನ್ ಗಳಲ್ಲಿ ಮಾತ್ರ ಆಗಲೇ ಕೂಡದು' ಎಂಬ ಅಲಿಖಿತ ನಿಯಮ ಸುದ್ದಿಮನೆಗಳಲ್ಲಿವೆ. ಕಾರಣವಿಷ್ಟೇ. ಹೆಡ್ ಲೈನ್ ನಲ್ಲಿ ಪ್ರಮಾದವಾದರೆ ಅದು ಎಲ್ಲರ ಗಮನಕ್ಕೂ ಬರುತ್ತದೆ. ಹೆಡ್ ಲೈನ್ ನಲ್ಲೂ ತಪ್ಪು ಮಾಡಿದ್ದಾರೆ ಅಂದ್ರೆ ಅದು ಅಕ್ಷಮ್ಯ. ಇಷ್ಟಾಗಿಯೂ ಹೆಡ್ ಲೈನ್ ನಲ್ಲಿ ಪ್ರಮಾದಗಳಾಗುತ್ತವೆ. ಹೆಡ್ ಲೈನ್ ಆಗುವ ತರೇಹವಾರಿ ತಮಾಷೆಗಳ ಬಗ್ಗೆ ನಮ್ಮ ಪತ್ರಿಕೆಯ ಅಂಕಣಕಾರ ಶ್ರೀವತ್ಸ ಜೋಶಿ ಅವರು ತಮ್ಮ 'ಸ್ವಚ್ಛ ಭಾಷೆ ಅಭಿಯಾನ'ದಲ್ಲಿ ಕೆಲವು ತಿಂಗಳುಗಳ ಹಿಂದೆ ಪ್ರಸ್ತಾಪಿಸಿದ್ದು ನೆನಪಿಗೆ ಬರುತ್ತಿದೆ. ಕನ್ನಡದ ಟಿವಿ ಚಾನೆಲೊಂದು, ನನ್ನ ಮಗನ ಹೇಗೆ ಮರೆಯಲಿ?- ವಿದ್ಯುತ್ ಅವಘಡದಲ್ಲಿ ಮೃತಪಟ್ಟ ತಾಯಿಯ ಕಣ್ಣೀರುಎಂಬ ಶೀರ್ಷಿಕೆ ಬರೆದಿತ್ತು. ಮೃತಪಟ್ಟವನ ತಾಯಿಯ ಕಣ್ಣೀರು ಇರಬಹುದು. ಅಥವಾ, ಪಾಪ ಆಕೆಯ ಕಣ್ಣೀರು ಬತ್ತಿಹೋಯಿತು ಎಂಬುದನ್ನೇ ಮೃತಪಟ್ಟಿತು ಎಂದರೇನೋ! ಮೃತಪಟ್ಟ ತಾಯಿ ಕಣ್ಣೀರು ಹಾಕಲು ಹೇಗೆ ಸಾಧ್ಯ? ನಮ್ಮ ತಾಣಗಳನ್ನು ಬೆಳೆಸೋಣ ಎಂದ ನಟಿಯರು ಎಂಬ ಶೀರ್ಷಿಕೆಯನ್ನು ಪ್ರಮುಖ ಪತ್ರಿಕೆಯೊಂದು ಬರೆದಿತ್ತು. ನಮ್ಮ ದೇಶದ ಪ್ರವಾಸೀ ತಾಣಗಳನ್ನು ಬೆಳೆಸೋಣ ಎಂಬರ್ಥದಲ್ಲೇ ಆ ನಟಿಯರೆಲ್ಲ ಹೇಳಿದ್ದಿರಬಹುದಾದರೂ ನಮ್ಮ ತಾಣಗಳನ್ನು ಬೆಳೆಸೋಣ ಎಂದರೆ ಅಪಾರ್ಥವಾಗುವುದಿಲ್ಲವೇ! ಮತ್ತೆ ಕೋರ್ಟ್ ಕಟಕಟೆಗೆ ಡಿಕೆಶಿಗೆ ಎಂಬ ಶೀರ್ಷಿಕೆಯನ್ನು ಗಮನಿಸಿ. ಕನ್ನಡ ಪತ್ರಿಕೆಗಳು ಒಂದೋ ವಿಭಕ್ತಿಪ್ರತ್ಯಯಗಳನ್ನೇ ಬಳಸುವುದಿಲ್ಲ. ಬಳಸಿದರೆಂದರೆ ಇದ್ದಬಿದ್ದ ಪದಗಳಿಗೆಲ್ಲ ವಿಭಕ್ತಿ ಪ್ರತ್ಯಯ ಬಳಸುತ್ತಾರೆ ಎಂದು ಜೋಶಿ ಹೇಳಿದ್ದರು. ಹಾಗೆ ಇನ್ನೊಂದು ಶೀರ್ಷಿಕೆ ಗಮನಿಸಿ. ಶಾಲಾ ವಿದ್ಯಾರ್ಥಿಗಳಿಗೆ ಶಿಕ್ಷಕಿ ಕವಿತಾ ಕಿವಿಮಾತು: ಎಳ್ಳು-ಬೆಲ್ಲದ ಜತೆಗೆ ಒಳ್ಳೆ ಮಾತಾಡಿ. ಎಳ್ಳು-ಬೆಲ್ಲದ ಜತೆಗೆ ಹೇಗೆ ಮಾತಾಡೋದು? ಎಳ್ಳು-ಬೆಲ್ಲದ ಜತೆಗೆ ಒಳ್ಳೆಯ ಮಾತನಾಡಿ ಆಮೇಲೆ ಅದನ್ನೇ ತಿಂದುಬಿಡುವುದು ದ್ರೋಹವಲ್ಲವೇ? ಎಂದು ಜೋಶಿ ಕೇಳಿದ್ದರು. ಪತ್ನಿ, ಮಗನ ಜತೆ ಅಮ್ಮನ ಸ್ಮಾರಕಕ್ಕೆ ಗುದ್ದಲಿಪೂಜೆ ನೆರವೇರಿಸಿದ ವಿನೋದ್ ರಾಜ್! ಅಂದರೆ ಪತ್ನಿ, ಮಗ ಬದುಕಿರುವಾಗಲೇ ಅವರಿಗೂ ಸ್ಮಾರಕ ಅಂತನಾ? ಅಥವಾ ಗುದ್ದಲಿಪೂಜೆಗೆ ಅವರೂ ಬಂದಿದ್ದರು ಅಂತಾನಾ? ಕೃಷಿಕ ಎಂದೇಳಲು ನಾಚಿಕೆ ಏಕೆ? ಹೈಕೋರ್ಟ್ ಎನ್ನಲು ನಾಲಿಗೆ ಹೊರಳದಿರುವುದು ಹೈಕೋರ್ಟ್‌ನ ನ್ಯಾಯಮೂರ್ತಿಗಳಿಗೋ ಅಥವಾ ವಿಜಯವಾಣಿಯ ಪತ್ರಕರ್ತರಿಗೋ? ಕೊಟ್ಟಿಗೆಯಲ್ಲಿದ್ದ ಹಸು ಕೊಂದ ಚಿರತೆ ಹತ್ಯೆ ಮಾಡದೆ ಮುಚ್ಚಿ ನಡೆದರೆ ಮೆಚ್ಚನಾ ಪರಮಾತ್ಮನು...' ಎಂದ ಆಧುನಿಕ ಪುಣ್ಯಕೋಟಿ ಇರಬೇಕು ಆ ಹಸು. ಆದ್ದರಿಂದಲೇ ಚಿರತೆಯನ್ನು ನಿರ್ದಾಕ್ಷಿಣ್ಯವಾಗಿ ಕೊಂದಿದೆ. ಆಮೇಲೆ ಚಿರತೆಯ ಶವವನ್ನು ಈ ರೀತಿ ತಲೆಬರಹ ಬರೆದ ಪತ್ರಕರ್ತರ ಡೆಸ್ಕಿನ ಹತ್ತಿರ ತಂದಿಡಬೇಕಿತ್ತು ಎಂದು ಜೋಶಿ ಕುಟುಕಿದ್ದಾರೆ. ಇನ್ನೊಂದು ಹೆಡ್ ಲೈನ್ - ಮೂವರು ಮಕ್ಕಳೊಂದಿಗೆ ಚಲಿಸುತ್ತಿದ್ದ ರೈಲಿನ ಮುಂದೆ ಹಾರಿದ ತಂದೆ! ರೈಲಿಗೆ ಮೂವರು ಮಕ್ಕಳಿದ್ದುವೇ? ಅವುಗಳ ಕೈಹಿಡಿದುಕೊಂಡು ಅದು ಚಲಿಸುತ್ತಿತ್ತೇ? ರೈಲಿನ ಮಕ್ಕಳಿಗೆ ಮನೋರಂಜನೆ ಕೊಡೋಣವೆಂದುಕೊಂಡು ಅವುಗಳ ಮುಂದೆ ಹಾರಿದನೇ ಆ ತಂದೆ? ಫೋನ್ಗೆ ಅಳು ಅಡ್ಡಿ: ಮಗು ಕೊಂದ ಅಮ್ಮ ಎರಡು ವರ್ಷದ ಮಗು ಅಮ್ಮನನ್ನು ಕೊಲ್ಲುವುದೆಂದರೆ ಎಷ್ಟು ಕೆಟ್ಟುಹೋಗಿದೆ ಪ್ರಪಂಚ!? ಕುಪುತ್ರೋ ಜಾಯೇತ ಕ್ವಚಿದಪಿ ಕುಮಾತಾ ನ ಭವತಿ ಎಂದು ಶಂಕರಾಚಾರ್ಯರು ಹೇಳಿದ್ದು ಮತ್ತೊಮ್ಮೆ ಸಾಬೀತಾಯಿತೇ? 29 ಪತ್ರಕರ್ತರಿಗೆ 2023ನೇ ಸಾವಿನ ವಾರ್ಷಿಕ ಪ್ರಶಸ್ತಿ. ದಿನಾ ಸಾಯೋವ್ರಿಗೆ ಅಳೋರ್ಯಾರು? ಎಂಬ ಗಾದೆ ಹುಟ್ಟಿಕೊಂಡಿದ್ದು ಇಂಥ ಪತ್ರಕರ್ತರಿರುವುದರಿಂದಲೇ ಇರಬೇಕು. ಈ 29 ಮಂದಿ ಪತ್ರಕರ್ತರು 2023 ಸರ್ತಿ ಸತ್ತಿದ್ದಾರಂತೆ!

ರಕ್ತ ವಿಮೋಚನೆಯೂ ಚಿಕಿತ್ಸೆಯಾಗಿತ್ತು

ಹಿಂದಿರುಗಿ ನೋಡಿದಾಗ

ಡಾ.ನಾ.ಸೋಮೇಶ್ವರ

vveditoped@gmail.com

ಒಬ್ಬ ವಯಸ್ಕನ ದೇಹದಲ್ಲಿ ಸರಿ ಸುಮಾರು 5 ಲೀಟರ್ ರಕ್ತವಿರುತ್ತದೆ. ಯಾವುದಾದರೂ ಕಾರಣದಿಂದ ಒಟ್ಟು ರಕ್ತದಲ್ಲಿ ಶೇ.15 ರಕ್ತವು ನಷ್ಟವಾದರೆ, ಅದನ್ನು ಸೌಮ್ಯ ಸ್ವರೂಪದ ರಕ್ತಕಳೆತ (ಮೈಲ್ಡ್ ಬ್ಲಡ್ ಲಾಸ್) ಎನ್ನುತ್ತೇವೆ. ಶೇ.15ರಿಂದ 30ರಷ್ಟು ನಷ್ಟವಾದರೆ, ಅದನ್ನು ಮಧ್ಯ ಪ್ರಮಾಣದ ರಕ್ತಕಳೆತವೆಂದು, ಶೇ.30-40ರಷ್ಟು ರಕ್ತ ನಷ್ಟವಾದರೆ ಅದನ್ನು ತೀವ್ರ ಸ್ವರೂಪದ ರಕ್ತಕಳೆತವೆಂದು ಹಾಗೂ ಶೇ.40ಕ್ಕಿಂತಲೂ ರಕ್ತನಷ್ಟವಾದರೆ ಅದು ಮಾರಕ ರಕ್ತಕಳೆತವೆಂದು ಪರಿಗಣಿಸುತ್ತೇವೆ. ಅಂತಹ ಸಂದರ್ಭದಲ್ಲಿ ನಷ್ಟವಾದ ರಕ್ತವನ್ನು ಎಷ್ಟು ಬೇಗ ಸಾಧ್ಯವೋ ಅಷ್ಟು ಬೇಗ ಮರುಪೂರಣವನ್ನು ಮಾಡಬೇಕಾಗುತ್ತದೆ. ಇಲ್ಲದಿದ್ದರೆ ವ್ಯಕ್ತಿಯು ಸಾಯುವುದು ಬಹುಪಾಲು ಖಚಿತವಾಗುತ್ತದೆ.

ನಮ್ಮ ಬಾಲ್ಯದಲ್ಲಿ ಪೆನ್ಸಿಲ್ಲನ್ನು ಬ್ಲೇಡಿನಿಂದ ಜೀವಬೇಕಾದರೆ, ಎಷ್ಟೋ ಸಲ ಕೈಬೆರಳನ್ನು ಕೊಯ್ದುಕೊಳ್ಳುತ್ತಿದ್ದುದು ಉಂಟು. ಆಗ ನಮ್ಮ ಹಿರಿಯರು ತಕ್ಷಣವೇ ನಮ್ಮ ಬೆರಳನ್ನು ಬಾಯಲ್ಲಿ ಇಟ್ಟುಕೊಂಡು ಚೀಪುವಂತೆ ಹೇಳುತ್ತಿದ್ದರು. ಹೀಗೆ ಚೀಪಿದಾಗ ರಕ್ತಸ್ರಾವವು ನಿಲ್ಲುತ್ತಿತ್ತು. ಸ್ರಾವವಾದ ರಕ್ತವು ನೇರವಾಗಿ ಹೊಟ್ಟೆಯನ್ನು ಸೇರುತ್ತಿತ್ತು. ಅಲ್ಲಿ ರಕ್ತವು ವಿಭಜನೆಯಾಗಿ ಕಬ್ಬಿಣ ಭಾಗವಾದ ಹೀಮ್ ಹಾಗೂ ಪ್ರೋಟೀನ್ ಭಾಗವಾದ ಗ್ಲಾಬಿನ್ ಬೇರೆಯಾಗುತ್ತಿದ್ದವು. ಇವನ್ನು ನಮ್ಮ ಶರೀರವೂ ಮರಳಿ ಬಳಸಿಕೊಳ್ಳುತ್ತಿತ್ತು. ರಕ್ತವು ನಮ್ಮ ದೇಹದ ಜೀವದಾಯಕ ದ್ರವ. ಹಾಗಾಗಿ ರಕ್ತವು ನಷ್ಟವಾಗದಂತೆ ಅಪಾರ ಎಚ್ಚರವನ್ನು ವಹಿಸುತ್ತಿದ್ದೆವು. ಒಂದು ವಿಚಿತ್ರವೆಂದರೆ, ಇಂತಹ ಜೀವದಾಯಕ ರಕ್ತವನ್ನು ಪ್ರಜ್ಞಾಪೂರ್ವಕವಾಗಿ ಹೊರಹರಿಯಬಿಡುವ ಚಿಕಿತ್ಸೆಯು ಸಾವಿರಾರು ವರ್ಷಗಳಿಂದಲೂ ಅಸ್ತಿತ್ವದಲ್ಲಿತ್ತು. ಇದನ್ನು ರಕ್ತವಿಮೋಚನೆ ಅಥವಾ ಬ್ಲಡ್ ಲೆಟ್ಟಿಂಗ್ ಎಂದು ಕರೆಯುತ್ತಿದ್ದರು.

ರಕ್ತವಿಮೋಚನೆಯು ಕನಿಷ್ಠ ಕ್ರಿ.ಪೂ.3000 ವರ್ಷಗಳಿಂದ ಅಸ್ತಿತ್ವದಲ್ಲಿದೆ. ಪ್ರಾಚೀನ ಈಜಿಪ್ಟಿಯನ್ನರು ಹಾಗೂ ಮೆಸೊಪೊಟೋಮಿಯನ್ನರು ರಕ್ತವಿಮೋಚನೆ ಮೂಲಕ ನಾನಾ ರೋಗಗಳನ್ನು ಗುಣಪಡಿಸಬಹುದು ಎಂದು ನಂಬಿದ್ದರು. ಈ ನಂಬಿಕೆಯು ಗ್ರೀಕ್ ಹಾಗೂ ರೋಮನ್ನರಲ್ಲಿಯೂ ವ್ಯಾಪಿಸಿತು. ಅವರ ಮೂಲಕ ಏಷ್ಯಾ ಖಂಡಕ್ಕೂ ಹರಡಿತು. ಆಯುರ್ವೇದದಲ್ಲಿಯೂ ರಕ್ತವಿಮೋಚನೆಯನ್ನು ಚಿಕಿತ್ಸಾ ರೂಪದಲ್ಲಿ ಹಿಂದೆ ಬಳಸುತ್ತಿದ್ದರು. ಈಗಲೂ ಬಳಸುವುದುಂಟು. ಮಧ್ಯಯುಗದ ಯೂರೋಪಿನಲ್ಲಿ ರಕ್ತವಿಮೋಚನೆಯು ಕುಖ್ಯಾತವಾಯಿತು. ಸಾಮಾನ್ಯವಾಗಿ ಕ್ಷೌರಿಕರು ರಕ್ತವಿಮೋಚನೆಯನ್ನು ನಡೆಸುತ್ತಿದ್ದರು. ರಕ್ತವಿಮೋಚನೆಯನ್ನು ಮಾಡಿಸಿಕೊಳ್ಳಬೇಕಾದ ವ್ಯಕ್ತಿಯನ್ನು ಒಂದು ಕಬ್ಬಿಣದ ಕಂಬಕ್ಕೆ ಕಟ್ಟುತ್ತಿದ್ದರು. ಆನಂತರ ವೈದ್ಯರು ಸೂಚಿಸಿದಷ್ಟು ರಕ್ತವನ್ನು ಹೊರಹರಿಸುತ್ತಿದ್ದರು. ವ್ಯಕ್ತಿಯನ್ನು ಕಬ್ಬಿಣದ ಕಂಬಕ್ಕೆ ಕಟ್ಟಿಹಾಕಿರುತ್ತಿದ್ದ ಕಾರಣ, ಆತ ನಿಂತಲ್ಲಿಯೇ ಕಿರುಚಬಹುದಾಗಿತ್ತೇ ಹೊರತು, ತಪ್ಪಿಸಿಕೊಂಡು ಹೋಗಲು ಅವಕಾಶವೇ ಇರುತ್ತಿರಲಿಲ್ಲ. ಅಗತ್ಯ ಪ್ರಮಾಣದ ರಕ್ತವನ್ನು ಹೊರತೆಗೆದ ಮೇಲೆ ಅವನ ಗಾಯಕ್ಕೆ ಬ್ಯಾಂಡೇಜ್ ಕಟ್ಟಿ, ಮನೆಗೆ ಕಳುಹಿಸುತ್ತಿದ್ದರು. ಈ ಹಿನ್ನೆಲೆಯಲ್ಲಿ ಇಂದಿಗೂ ಸಹ ಕ್ಷೌರಿಕರ ಅಂಗಡಿಯ ಮುಂದೆ ಕೆಂಪು-ಬಿಳಿ ಬಣ್ಣದ ಕಂಬವನ್ನು ನೆಡುವುದುಂಟು. ಕೆಂಪು ಬಣ್ಣವು ರಕ್ತವನ್ನು ಸೂಚಿಸಿದರೆ, ಬಿಳಿ ಬಣ್ಣವು ಬ್ಯಾಂಡೇಜ್ ಬಟ್ಟೆಯ ಪ್ರತೀಕವಾಗಿದೆ.

ರಕ್ತವಿಮೋಚನೆಯು ಸರ್ವರೋಗ ನಿವಾರಣೆಯು ಎಂಬ ಮೌಢ್ಯವು ಮಧ್ಯ ಯುಗದಿಂದ 17, 18, 19 ಮತ್ತು 20ನೆಯ ಶತಮಾನಕ್ಕೂ ವ್ಯಾಪಿಸಿತು ಎಂದರೆ ಮನುಷ್ಯನ ಮೌಢ್ಯಕ್ಕೆ ಮಿತಿಯೇ ಇರಲಿಲ್ಲವೇನೋ ಎಂದು ಅನುಮಾನವು ಬರುವುದುಂಟು. 1940ರ ದಶಕದಲ್ಲಿ ಸರ್ ವಿಲಿಯಂ ಆಸ್ಲರ್ (1848-1919) ಬರೆದ, 14ನೆಯ ಆವೃತ್ತಿಯ, 'ಪ್ರಿನ್ಸಿಪಲ್ಸ್ ಅಂಡ್ ಪ್ರಾಕ್ಟೀಸ್ ಆಫ್ ಮೆಡಿಸಿನ್ ಎಂಬ ವೈದ್ಯಕೀಯ ಪ್ರಮಾಣಬದ್ಧ ಪುಸ್ತಕದಲ್ಲಿ ನ್ಯುಮೋನಿಯವನ್ನು ರಕ್ತವಿಮೋಚನೆಯಿಂದ ಗುಣಪಡಿಸಬಹುದು ಎಂದು ಬರೆದಿರುವುದನ್ನು ನೋಡಬಹುದು. ಆಸ್ಲರ್ ವೈದ್ಯಕೀಯ ವೃತ್ತಿ ಮತ್ತು ಶಿಕ್ಷಣಕ್ಕೆ ಘನತೆಯನ್ನು ತಂದುಕೊಟ್ಟ ಆದ್ಯವೈದ್ಯ.

ರಕ್ತವಿಮೋಚನೆಯು ಅನಾದಿ ಕಾಲದಿಂದಲೂ ಅಸ್ತಿತ್ವದಲ್ಲಿರಲು ಪ್ರಮುಖ ಕಾರಣ ನಮ್ಮ ಸೀಮಿತ ತಿಳಿವಳಿಕೆ. ಹಿಪ್ಪೋಕ್ರೇಟ್ಸ್ (ಕ್ರಿ.ಪೂ.460-ಕ್ರಿ.ಪೂ.370) ನನ್ನು ಆಧುನಿಕ ವೈದ್ಯಕೀಯ ಪಿತಾಮಹ ಎಂದು ಕರೆಯುವುದುಂಟು. ಮನುಷ್ಯನು ಶರೀರವು ಹೇಗೆ ರಚನೆಯಾಗಿದೆ, ಹೇಗೆ ಕೆಲಸ ಮಾಡುತ್ತದೆ, ರೋಗ ರುಜಿನಗಳಿಗೆ ಕಾರಣವಾಗುವ ಸೂಕ್ಷ್ಮಜೀವಿಗಳ ಅಸ್ತಿತ್ವದ ಬಗ್ಗೆ ಲವಲೇಶ ತಿಳಿವಳಿಕೆ ಇರದಿದ್ದ ಕಾಲದಲ್ಲಿ, ಹಿಪ್ಪೋಕ್ರೇಟ್ಸ್ ರೋಗಗಳು ಬರಲು ಕಾರಣಗಳನ್ನು ತನ್ನದೇ ಆದ ಸಿದ್ಧಾಂತವನ್ನು ಮಂಡಿಸಿದ. ಅವನ ತರ್ಕ ಬಹಳ ಸರಳ.

ಮನುಷ್ಯನ ದೇಹವು ನಾಲ್ಕು ಧಾತುಗಳಿಂದ-ಭೂಮಿ, ಗಾಳಿ, ಬೆಂಕಿ ಮತ್ತು ನೀರು-ಗಳಿಂದ ಆಗಿದೆ. ಈ ನಾಲ್ಕು ಧಾತುಗಳ ಮನುಷ್ಯನ ದೇಹದಲ್ಲಿ ರಕ್ತ, ಕಫ, ಕಪ್ಪು ಪಿತ್ತ ಮತ್ತು ಹಳದಿ ಪಿತ್ತಗಳೆಂಬ ರಸಗಳ (ಹ್ಯೂಮರ್ಸ್) ರೂಪದಲ್ಲಿರುತ್ತದೆ.

ಒಂದೊಂದು ರಸವು ಮಿದುಳಿನ ಒಂದೊಂದು ಭಾಗದಲ್ಲಿ ಪ್ರಧಾನವಾಗಿರುತ್ತದೆ. ರಕ್ತವು ಮಿದುಳಿಗೆ, ಕಫವು ಶ್ವಾಸಕೋಶಗಳಿಗೆ, ಗುಲ್ಮವು ಕಪ್ಪುಪಿತ್ತಕ್ಕೆ ಹಾಗೂ ಪಿತ್ತಕೋಶವು ಹಳದಿ ಪಿತ್ತಕ್ಕೆ ಕೇಂದ್ರವಾಗಿರುತ್ತವೆ.

ಈ ಹಿನ್ನೆಲೆಯಲ್ಲಿ ಯಾವ ಅಂಗವು ಪ್ರಬಲವಾಗಿದ್ದು, ಪ್ರಬಲರಸವನ್ನು ಹರಿಸುತ್ತದೆಯೋ, ಅದು ಆ ವ್ಯಕ್ತಿಯ ವ್ಯಕ್ತಿತ್ವವನ್ನು ನಿರ್ಧರಿಸುತ್ತದೆ. ಭೂಮಿ-ರಕ್ತ-ಮಿದುಳು ಆಶಾವಾದಿಗಳನ್ನು (ಸ್ಯಾಂಗ್ವೈನ್), ಗಾಳಿ-ಕಫ-ಶ್ವಾಸಕೋಶವು ಉತ್ಸಾಹಶೂನ್ಯರನ್ನು (ಫ್ಲೆಗ್ಮಾಟಿಕ್), ಬೆಂಕಿ-ಗುಲ್ಮ-ಕಪ್ಪುಪಿತ್ತವು ವಿಷಣ್ಣರನ್ನು (ಮೆಲಾಂಕೊಲಿಕ್) ಹಾಗೂ ನೀರು-ಪಿತ್ತಕೋಶ-ಹಳದಿಪಿತ್ತವು ಸಿಡುಕರನ್ನು (ಕೋಲೆರಿಕ್) ಇತ್ಯಾದಿ.

ಈ ನಾಲ್ಕು ರಸಗಳು ಸಮತೋಲನದಲ್ಲಿ ಇದ್ದಾಗ ಮನುಷ್ಯನು ಆರೋಗ್ಯವಾಗಿರುತ್ತಾನೆ. ಸಮತೋಲನ ತಪ್ಪಿದರೆ ಕಾಯಿಲೆಗಳು ಬರುತ್ತವೆ. ಸಮತೋಲನ ಏರುಪೇರುಗಳ ಪ್ರಮಾಣದಲ್ಲಿ ವ್ಯತ್ಯಾಸವಾಗಬಹುದು. ಹಾಗಾಗಿ ಆ ವ್ಯತ್ಯಾಸವನ್ನು ಸರಿದೂಗಿಸಿದರೆ ಆರೋಗ್ಯವು ಸಹಜವಾಗಿ ಮರುಕಳಿಸುತ್ತದೆ.

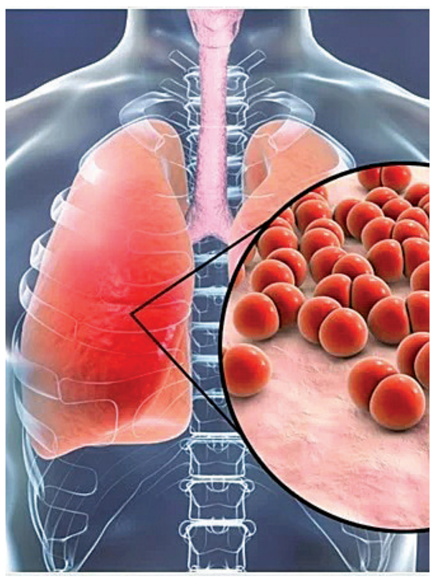

ಸಮತೋಲನೆಯನ್ನು ಸಾಧಿಸಲು ಯಾವ ರಸವು ಅಧಿಕವಾಗಿದೆಯೋ, ಅದನ್ನು ರಕ್ತವಿಮೋಚನೆ, ಭೇದಿ, ವಿರೇಚನ ಮತ್ತು ಮೂತ್ರವರ್ಧನ (ಡೈಯುರೆಸಿಸ್) ಮೂಲಕ ಹೊರಹರಿಯಬಿಡುತ್ತಿದ್ದರು. ಭೇದಿಯು ದೇಹದಲ್ಲಿದ್ದ ವಿಷಗಳನ್ನು ಹೊರ ಹರಿಸಿದರೆ, ವಿರೇಚನವು ದೇಹ ಮತ್ತು ಮನಸ್ಸುಗಳಲ್ಲಿರುವ ಕಲ್ಮಶಗಳನ್ನು ನಿವಾರಿಸುತ್ತಿತ್ತು.

ಕ್ರಿ.ಶ.ಮೊದಲನೆಯ ಶತಮಾನದಲ್ಲಿ ರೋಮನ್ ವೈದ್ಯ ಗ್ಯಾಲನ್ (129-216) ಮಂಡಿಸಿದ ತರ್ಕ ಗಮನೀಯ. ಮನುಷ್ಯನ ದೇಹದಲ್ಲಿ ಕಫ, ಕಪ್ಪುರಕ್ತ, ಹಳದಿರಕ್ತಗಳಿಗಿಂತ ರಕ್ತವೇ ಪ್ರಧಾನವಾಗಿ ಇರುವ ಕಾರಣ, ಬಹಳಷ್ಟು ರೋಗಗಳಿಗೆ ರಕ್ತ ರಸದ ಏರುಪೇರೇ ಕಾರಣ ಎಂದು ಭಾವಿಸಿದ. ರಕ್ತವಿಮೋಚನೆಯನ್ನೇ ಪ್ರಧಾನವಾಗಿ ಸೂಚಿಸಿದ. ಗ್ಯಾಲನ್ ಸಮಕಾಲೀನ ವೈದ್ಯಕೀಯ ಜಗತ್ತಿನ ಬಹುದೊಡ್ಡ ಮೇಧಾವಿ. ಅವನು ಹೇಳಿದ್ದೆಲ್ಲ ನಿಜ ಎಂಬ ನಂಬಿಕೆಯು ಸರಿಸುಮಾರು 1500 ವರ್ಷಗಳವರೆಗೆ ಯೂರೋಪನ್ನು ಆಳಿತು. ಗ್ರೀಕ್ ಮತ್ತು ರೋಮನ್ ವೈದ್ಯಕೀಯವನ್ನೇ ಅನುಸರಿಸಿದ ಅರಬ್ಬರೂ ಸಹ, ಗ್ಯಾಲನ್ ಹೇಳಿದ ಮಾತನ್ನು ಸತ್ಯವೆಂದು ನಂಬಿ ಪರಿಪಾಲಿಸತೊಡಗಿದರು. ಜ್ವರ, ಅಸ್ತಮ, ನ್ಯುಮೋನಿಯ, ಕ್ಯಾನ್ಸರ್, ಕಾಮಾಲೆ, ಸೆಳವು, ಪ್ಲೇಗ್, ಮನೋರೋಗಗಳು, ವಾಂತಿ, ಋತುಸಮಸ್ಯೆಗಳನ್ನು ಗುಣಪಡಿಸಲು ರಕ್ತವಿಮೋಚನೆಯನ್ನು ಮಾಡಲಾರಂಭಿಸಿದರು.

ರಕ್ತ ವಿಮೋಚನೆಯನ್ನು ಮೂರು ವಿಧಾನಗಳಲ್ಲಿ ಮಾಡುತ್ತಿದ್ದರು. ಮೊದಲನೆಯದು ಸಿರೆಛೇದನ (ವೀನಿಸೆಕ್ಷನ್), ಸೀಳುಕೊಯ್ತ ಮತ್ತು ರಕ್ತಚೂಷಣ (ಸ್ಕ್ಯಾರಿಫಿಕೇಶನ್ ಅಂಡ್ ಕಪ್ಪಿಂಗ್) ಹಾಗೂ ಜಿಗಣೆಗಳು. ಈ ಮೂರು ವಿಧಾನಗಳಲ್ಲಿ ಸಿರೆಛೇದನವು ಸಾಮಾನ್ಯವಾಗಿತ್ತು. ಮುಂದೋಳಿನ ನಡುವಣ ಸಿರೆಯನ್ನು (ಮೀಡಿಯಲ್ ಕ್ಯುಬೈಟಲ್ ವೇಯಿನ್) ಛೇದಿಸಿ ರಕ್ತವನ್ನು ಹರಿಸುತ್ತಿದ್ದರು. ಛೇದನಕ್ಕಾಗಿ ಇತರ ಸಿರೆಗಳನ್ನು ಅಪರೂಪಕ್ಕೆ ಬಳಸುತ್ತಿದ್ದರು. ಈ ವಿಧಾನದಲ್ಲಿ ರಕ್ತಸ್ರಾವವು ತೀವ್ರಸ್ವರೂಪದಲ್ಲಿ ಸಂಭವಿಸಿ, ನಿಲ್ಲಿಸುವುದು ಕಷ್ಟವಾಗುತ್ತಿತ್ತು. ಸೀಳುಕೊಯ್ತ ಎಂದರೆ ಚರ್ಮದ ಮೇಲೆ ಮೇಲ್‌ಸ್ತರದಲ್ಲಿ ಲಂಬವಾಗಿ ಕೊಯ್ಯುವುದು. ನಂತರ ಅದರ ಮೇಲೆ ಹೀರುಲೋಟಗಳನ್ನು ಬೋರಲು ಹಾಕಿ, ನಿರ್ವಾತವನ್ನು ಉಂಟುಮಾಡಿ, ರಕ್ತವನ್ನು ಹೊರಹರಿಸುವುದು. ಈ ವಿಧಾನದಲ್ಲಿ ರಕ್ತನಷ್ಟವು ದೊಡ್ಡ ಪ್ರಮಾಣದಲ್ಲಿ ಆಗುತ್ತಿರಲಿಲ್ಲ. ಹೆಚ್ಚು ಸುರಕ್ಷಿತವಾಗಿರುತ್ತಿತ್ತು. ಮೂರನೆಯದು ಜಿಗಣೆಗಳ ಮೂಲಕ ರಕ್ತವನ್ನು ಹೀರಿಸುವುದು. ಈ ವಿಧಾನವನ್ನು ಪ್ಯಾರಿಸ್ ದೇಶದ ಫ್ರಾಂಸ್ವ ಬ್ರೌಸಿಯ (1772-1838) ಜನಪ್ರಿಯಗೊಳಿಸಿದ. ಫ್ರಾನ್ಸ್ ದೇಶವೊಂದರಲ್ಲಿಯೇ ವೈದ್ಯರು ವರ್ಷಕ್ಕೆ ಸರಿಸುಮಾರು 35 ದಶಲಕ್ಷ ಜಿಗಣೆಗಳನ್ನು ಚಿಕಿತ್ಸೆಯಲ್ಲಿ ಬಳಸಲಾರಂಭಿಸಿದರು.

ರಕ್ತವಿಮೋಚನೆಯು 3000 ವರ್ಷಗಳಿಂದ ಅಸ್ತಿತ್ವದಲ್ಲಿದೆ ಎಂದರೆ, ಆ ಚಿಕಿತ್ಸೆಯು ಎಷ್ಟರ ಮಟ್ಟಿಗೆ ಪರಿಣಾಮಕಾರಿಯಾಗಿತ್ತು ಎನ್ನುವ ಪ್ರಶ್ನೆಯು ಏಳುತ್ತದೆ. ಕೆಲವು ಉದಾಹರಣೆಗಳನ್ನು ಪರಿಶೀಲಿಸಬಹುದು.

ಜಾರ್ಜ್ ವಾಷಿಂಗ್ಟನ್ (1732-1799): ಅಮೆರಿಕದ ಮೊದಲ ಅಧ್ಯಕ್ಷ. ಡಿಸೆಂಬರ್, 1799ರಲ್ಲಿ ಈತನಿಗೆ ತೀವ್ರಸ್ವರೂಪದ ಗಂಟಲನೋವು ಉಂಟಾಯಿತು. ವಾಷಿಂಗ್ಟನ್‌ನ ವೈದ್ಯಕೀಯ ತಂಡವು ಗಂಟಲನೋವನ್ನು ಕಡಿಮೆ ಮಾಡಲು ರಕ್ತವಿಮೋಚನೆಯನ್ನು ಸೂಚಿಸಿತು. 12 ಗಂಟೆಗಳ ಅವಧಿಯಲ್ಲಿ ವಾಷಿಂಗ್ಟನ್ನನ ದೇಹದಲ್ಲಿದ್ದ 40% ಹೆಚ್ಚು ರಕ್ತವನ್ನು ಹೊರಹರಿಸಿದರು. ಈ ವಿಪರೀತ ರಕ್ತಸ್ರಾವವನ್ನು ತಡೆದುಕೊಳ್ಳಲಾಗದೇ ವಾಷಿಂಗ್ಟನ್ ಮರಣಿಸಿದ.

ಇಂಗ್ಲೆಂಡಿನ ಇಮ್ಮಡಿ ಚಾರ್ಲ್ಸ್ (1630-1685): 1685ರ ಫೆಬ್ರವರಿ ತಿಂಗಳಿನಲ್ಲಿ ಇಮ್ಮಡಿ ಚಾರ್ಲ್ಸ್ ನಿಗೆ ತೀವ್ರ ಸ್ವರೂಪದ ಸೆಳವು (ಫಿಟ್ಸ್) ಕಾಣಿಸಿಕೊಂಡಿತು. ಈ ಸೆಳವು ಏಕೆ ಬರುತ್ತದೆ ಎಂಬುದರ ಬಗ್ಗೆ ಅರಿವಿರಲಿಲ್ಲ. ಹಾಗಾಗಿ ಅವನ ವೈದ್ಯರು ಲಭ್ಯವಿದ್ದ ಎಲ್ಲರೀತಿಯ ಚಿಕಿತ್ಸೆಯನ್ನು ನೀಡಿದರು. ವಾಂತಿ ಮಾಡಿಸಿದರು, ಭೇದಿ ಮಾಡಿಸಿದರು. ಬರೆಯಿಟ್ಟರು. ರಾಜನ ಆರೋಗ್ಯವು ದುರ್ಬಲವಾಗಲಾರಂಭಿಸಿತು. ಆಗ ರಕ್ತವಿಮೋಚನೆಯನ್ನು ನಡೆಸಿದರು. ರಾಜ ತೀರಾ ನಿಶ್ಯಕ್ತನಾದ. ಪ್ರಜ್ಞಾಹೀನನಾಗಿ ಮರಣಿಸಿದ. ರಾಜನ ಸಾವಿಗೆ ರಕ್ತವಿಮೋಚನೆಯೇ ಪ್ರಮುಖ ಕಾರಣವಾಯಿತು.

ಆಲಿವರ್ ಕ್ರಾಮ್ವೆಲ್ (1599-1658): ಆಲಿವರ್ ಕ್ರಾಮ್ವೆಲ್ ಬ್ರಿಟನ್ನಿನ ಮಿಲಿಟರಿ ಅಧಿಪತಿ ಹಾಗೂ ರಾಜಕಾರಣಿ. ಇವನಿಗೆ ಜ್ವರ ಬಂತು. ಬಹುಶಃ ಮಲೇರಿಯವೋ ಅಥವ ರಕ್ತನಂಜೋ ಆಗಿರಬಹುದು. ಕ್ರಾಮ್ವೆಲ್ ವೈದ್ಯರು ಅಂದಿನ ದಿನಗಳಲ್ಲಿ ಲಭ್ಯವಿದ್ದ ಚಿಕಿತ್ಸೆಯನ್ನು ನೀಡಿದರು. ಜ್ವರ ಕಡಿಮೆಯಾಗಲಿಲ್ಲ. ರಕ್ತವಿಮೋಚನೆಯನ್ನು ಮಾಡಿದರು. ವಿಪರೀತ ರಕ್ತಸ್ರಾವದ ಕಾರಣ ತಲೆದೋರಿದ ನಿತ್ರಾಣವು ಕ್ರಾಮ್ವೆಲ್ ನನ್ನು ಬಲಿತೆಗೆದುಕೊಂಡಿತು.

ಲಾರ್ಡ್ ಬೈರನ್ (1788-1824): ಇಂಗ್ಲಿಷ್ ಕವಿ. ಬೈರನ್ ಗ್ರೀಸ್ ದೇಶದಲ್ಲಿದ್ದಾಗ ಬಹುಶಃ ಸೋಂಕಿನ ಕಾರಣ ತೀವ್ರ ಸ್ವರೂಪದ ಜ್ವರಕ್ಕೆ ತುತ್ತಾದ. ಅಂದಿನ ಸಾಂಪ್ರದಾಯಿಕ ಚಿಕಿತ್ಸೆಗಳು ಉಪಶಮನ ಕೊಡದಿದ್ದಾಗ, ವೈದ್ಯರು ರಕ್ತವಿಮೋಚನೆಯನ್ನು ಮಾಡಿದರು. ಬೈರನ್ ನಿತ್ರಾಣದಿಂದ ಅಸುನೀಗಿದ.

ಪ್ರಾಚೀನ ಜಗತ್ತಿನಲ್ಲಿ ರಕ್ತವಿಮೋಚನೆಯು ಉಪಯುಕ್ತವಾಗಿತ್ತು ಎನ್ನುವುದಕ್ಕೆ ಒಂದೇ ಒಂದು ಉದಾಹರಣೆಯೂ ದೊರೆಯುವುದಿಲ್ಲ. ಆದರೆ ಅದು ಅತ್ಯಂತ ಅಪಾಯಕಾರಿ ಎನ್ನುವುದಕ್ಕೆ ಸಾಕಷ್ಟು ಉದಾಹರಣೆಗಳಿವೆ. ಆದರೂ ರಕ್ತವಿಮೋಚನೆಯು ಇಂದಿಗೂ ಉಳಿದುಬಂದಿದೆ ಎಂದರೆ ಆಶ್ಚರ್ಯವಾಗುತ್ತದೆ. ಇಂದು ರಕ್ತವಿಮೋಚನೆಯನ್ನು ಕೆಲವೇ ಕೆಲವು ರೋಗಗಳಲ್ಲಿ ಸೀಮಿತ ಪ್ರಮಾಣದಲ್ಲಿ ಮಾತ್ರ ಮಾಡುತ್ತಾರೆ. ಮೊದಲಿನ ಹಾಗೆ ಲೀಟರುಗಟ್ಟಲೆ ರಕ್ತವನ್ನು ಹರಿಸುವುದಿಲ್ಲ. ಹೀಮೋಕ್ರೊಮಾಟೋಸಿಸ್ ಎಂಬ ಆನುವಂಶಿಕ ಕಾಯಿಲೆಯಲ್ಲಿ ರಕ್ತದಲ್ಲಿ ಕಬ್ಬಿಣದ ಅಂಶವು ಅತ್ಯಧಿಕ ಹೆಚ್ಚಿನ ಪ್ರಮಾಣದಲ್ಲಿ ಸಂಗ್ರಹವಾಗಿರುತ್ತದೆ. ಪಾಲಿಸೈಥೀಮಿಯ ವೆರ ಎನ್ನುವ ಸ್ಥಿತಿಯಲ್ಲಿ ಅಸ್ಥಿಮಜ್ಜೆಯಲ್ಲಿ ವೈಪರೀತ್ಯವಿದ್ದು, ಅಗತ್ಯಕ್ಕಿಂತ ಹೆಚ್ಚಿನ ಪ್ರಮಾಣದ ಕೆಂಪುರಕ್ತಕಣಗಳ ಉತ್ಪಾದನೆಯಾಗುತ್ತದೆ. ಪಾರ್ಫೀರಿಯ ಕ್ಯುಟೇನಿಯ ಟಾರ್ಡ ಎನ್ನುವ ಕಬ್ಬಿಣ ಉಪಪಾಚಯ ವೈಪರೀತ್ಯದಲ್ಲೂ ರಕ್ತವನ್ನು ಹೊರಹರಿಸುವುದುಂಟು. ಇಂತಹ ಸಂದರ್ಭದಲ್ಲಿ ಸೀಮಿತ ಪ್ರಮಾಣದ ರಕ್ತವಿಮೋಚನೆಯನ್ನು ಮಾಡುವುದುಂಟು.

ರಕ್ತವಿಮೋಚನೆಯನ್ನು ನಡೆಸುತ್ತಿದ್ದ ಪ್ರಾಚೀನ ಕಾಲದ ವೈದ್ಯರನ್ನು ಹಳಿಯಬೇಕೆನಿಸುತ್ತದೆ. ಆದರೆ ಅದು ಅನಗತ್ಯ. ಏಕೆಂದರೆ ಮನುಷ್ಯನು ತನ್ನ ತಪ್ಪುಗಳಿಂದಲೇ ಒಪ್ಪನ್ನು ಕಲಿಯುತ್ತಾನೆ. ಇಂದಿಗೆ 100 ವರ್ಷಗಳ ನಂತರ ಬರುವ ವೈದ್ಯರು, ಇಂದು ನಾವು ಮಾಡುತ್ತಿರುವ ಪ್ರತಿಜೈವಿಕಗಳ ದುರುಪಯೋಗ, ಕ್ಯಾನ್ಸರ್ ಚಿಕಿತ್ಸೆಗೆ ನೀಡುವ ರೇಡಿಯೋ ಥೆರಪಿ, ಕೀಮೋಥೆರಪಿಗಳನ್ನು ಕಂಡು ಅವರು ನಗುವುದರಲ್ಲಿ ಆಶ್ಚರ್ಯವಿಲ್ಲ!

ಪ್ರಜಾಪ್ರಭುತ್ವವೋ ಮಜಾ ಪ್ರಭುತ್ವವೋ?

ಪ್ರಸ್ತುತ

ಮೋಹನದಾಸ ಕಿಣಿ, ಕಾಪು

vveditoped@gmail.com

ರಾಜಕೀಯ ಕ್ಷೇತ್ರದಲ್ಲಿ ಆಗುತ್ತಿರುವ ಕೆಲವೊಂದು ಬೆಳವಣಿಗೆಗಳನ್ನು ನೋಡಿದರೆ ನಾವು ಇರುವುದು ಪ್ರಜಾಪ್ರಭುತ್ವ ವ್ಯವಸ್ಥೆಯಲ್ಲಿಯೋ ಅಥವಾ ಮಜಾಪ್ರಭುತ್ವ ವ್ಯವಸ್ಥೆಯಲ್ಲೋ ಎಂಬುದೊಂದು ಚಿಕ್ಕ ಗೊಂದಲವಾಗುತ್ತದೆ. ಒಂದೆರಡು ಉದಾಹರಣೆಗಳನ್ನು ನೀಡುವುದಾದರೆ, ಇತ್ತೀಚೆಗೆ ಹಾಸನದ ಸಂಸದ ಪ್ರಜ್ವಲ್ ರೇವಣ್ಣ ಹಲವಾರು ವರ್ಷಗಳಿಂದ ತನ್ನ ಬಳಿ ಬೇರೆ ಬೇರೆ ಕೆಲಸಗಳಿಗೆ ಬರುತ್ತಿದ್ದ ಮಹಿಳೆಯರನ್ನು ಲೈಂಗಿಕವಾಗಿ ಶೋಷಣೆ ಮಾಡಿದ್ದು ಅದನ್ನು ಆತನ ಕಾರ್ ಚಾಲಕ ಪ್ರಜ್ವಲ್‌ಗೆ ಗೊತ್ತಿದ್ದೋ ಗೊತ್ತಿಲ್ಲದೆಯೋ ವಿಡಿಯೊ ಮಾಡಿದ್ದು, ಲೋಕಸಭಾ ಚುನಾವಣೆಯ ಮುಂಚಿನ ದಿನ ಅದರ ಸಾವಿರಾರು ಪೆನ್ ಡ್ರೈವ್ ಪ್ರತಿಗಳನ್ನು ಮಾಡಿ ಎಲ್ಲೆಡೆ ಹಂಚಿದ್ದು ಈ ಬಗ್ಗೆ ಮಾಧ್ಯಮಗಳಲ್ಲಿ ಪ್ರಕಟವಾಗಿದ್ದು ಎಲ್ಲವೂ ಈಗ ಹಳೆಯ ಸುದ್ದಿ. ಮೇ.25ರಂದು ಈ ಸುದ್ದಿ ಪ್ರಕಟವಾಗುತ್ತದೆ. 27ರಂದು ಪ್ರಜ್ವಲ್ ವಿದೇಶಕ್ಕೆ ಪಲಾಯನ ಮಾಡುತ್ತಾರೆ. ತದ ನಂತರ ಸರಕಾರ ತನಿಖಾ ತಂಡ ರಚಿಸಿ ಆದೇಶ ಹೊರಡಿಸುತ್ತದೆ. ಇದನ್ನು ಚುನಾವಣೆಯ ಮೇಲೆ ಪರಿಣಾಮ ಬೀರುವ ಉದ್ದೇಶದಿಂದ ಮಾಡಿದ್ದಲ್ಲಿ ಕನಿಷ್ಠ ಒಂದು ವಾರದ ಮೊದಲಾದರೂ ಮಾಡುತ್ತಿದ್ದರು. ಹಾಗಾದರೆ ಇದರ ಉದ್ದೇಶ?

ಪ್ರಜ್ವಲ್ ತಂದೆ, ಶಾಸಕ ರೇವಣ್ಣ ಇದೇ ಪ್ರಕರಣಕ್ಕೆ ಸಂಬಂಧಿಸಿದಂತೆ ಓರ್ವ ಮಹಿಳೆಯನ್ನು ಕಿಡ್ನಾಪ್ ಮಾಡಿದ ಆಪಾದನೆ ಮೇರೆಗೆ ದಸ್ತಗಿರಿಯಾಗುತ್ತಾರೆ. ಈ ನಡುವೆ ಆ ಮಹಿಳೆ ತನ್ನನ್ನು ಯಾರೂ ಕಿಡ್ನಾಪ್ ಮಾಡಿಲ್ಲ, ತಾನು ಕ್ಷೇಮವಾಗಿದ್ದೇನೆ ಎಂದು ಹೇಳಿದ್ದಾರೆ ಎನ್ನಲಾದ ವಿಡಿಯೊ ಎಲ್ಲಿಂದಲೋ ಹರಿದಾಡುತ್ತದೆ. ರೇವಣ್ಣ ಜಾಮೀನಿನ ಮೇಲೆ ಬಿಡುಗಡೆಯಾಗುತ್ತಾರೆ! ಆರಂಭದಲ್ಲಿ ವಿಶೇಷ ತನಿಖಾ ದಳದ ಪೊಲೀಸರು ಸಮನ್ಸ್ ನೀಡಲು ಬಂದಾಗ ರೇವಣ್ಣ ಅವರಿಗೇ ಬೆದರಿಕೆ ಹಾಕಿದ್ದರೆನ್ನಲಾಗಿದೆ. ಇದು ನಿಜವಾದರೆ, ನಕಲಿ ವಿಡಿಯೊ ಮಾಡುವುದು, ಜಾಮೀನಿನ ಮೇಲೆ ಹೊರಗೆ ಬಂದು ಸಾಕ್ಷಿ ನಾಶ ಮಾಡುವುದು ಕಷ್ಟದ ವಿಷಯವೇನಲ್ಲ. ಇನ್ನೊಂದು ಪ್ರಕರಣದಲ್ಲಿ, ಸಂತ್ರಸ್ತ ಮಹಿಳೆಯರು ನೀಡುವ ಹೇಳಿಕೆಯನ್ನು ಮಹಿಳಾ ಅಧಿಕಾರಿ ದಾಖಲಿಸಿಕೊಳ್ಳಬೇಕು ಹಾಗೂ ಅದರ ವಿಡಿಯೊ ಚಿತ್ರೀಕರಣ ಮಾಡಬೇಕೆಂದು ಕಾನೂನು ಇದ್ದರೂ ಎರಡನ್ನೂ ಉಲ್ಲಂಘಿಸಲಾಗಿದೆ. ಆ ಪ್ರಕರಣದಲ್ಲೂ ಸಲೀಸಾಗಿ ಜಾಮೀನು ದೊರೆತರೂ ಆಶ್ಚರ್ಯವಿಲ್ಲ.

ಪ್ರಜ್ವಲ್ ರೇವಣ್ಣ ರಾಜ್ಯ ಸರಕಾರದ ವ್ಯಾಪ್ತಿಯಲ್ಲಿರುವ ಅಂತಾರಾಷ್ಟ್ರೀಯ ವಿಮಾನ ನಿಲ್ದಾಣದಲ್ಲಿ ದೇಶಬಿಟ್ಟು ಹೋಗುವವರೆಗೂ ಸುಮ್ಮನಿದ್ದು ನಂತರ ಈ ವಿಷಯದಲ್ಲಿ ಯಾವುದೇ ರೀತಿಯಲ್ಲಿ ಸಂಬಂಧಪಡದ ಪ್ರಧಾನಿಯವರಿಗೆ ಪತ್ರ ಬರೆದು, ಅದಕ್ಕೆ ಒಂದಿಷ್ಟು ಪ್ರಚಾರ ಕೂಡಾ ನೀಡಿ ಪ್ರಧಾನಿಯವರು ಕ್ರಮ ಕೈಗೊಂಡಿಲ್ಲ ಎಂಬಂತೆ ಬಿಂಬಿಸಲಾಗುತ್ತದೆ. ಇದೆಲ್ಲಾ ನೋಡುವಾಗ ಎಲ್ಲವೂ ಪೂರ್ವನಿಯೋಜಿತ ನಾಟಕದಂತೆ ಭಾಸವಾಗುತ್ತದೆ. ಏಕೆಂದರೆ ಹಾಸನದ ಚುನಾವಣೆ ಮುಗಿದಿದೆ. ಜೆಡಿಎಸ್ ಬಿಜೆಪಿಯ ಮೈತ್ರಿ ಪಕ್ಷ. ಬೇರೆ ರಾಜ್ಯಗಳಲ್ಲಿ ಇದು ಪರಿಣಾಮ ಬೀರಲಿ ಎಂಬುದು ಇದರ ಹಿಂದಿನ ಉದ್ದೇಶವಾಗಿರಬಹುದಲ್ಲ?

ಇದಿಷ್ಟು ರಾಜ್ಯದ ವಿಷಯವಾದರೆ, ದೆಹಲಿ ಮುಖ್ಯಮಂತ್ರಿ ಕೇಜ್ರಿವಾಲ್ ಅವರ ಸಂಪುಟ ಸದಸ್ಯರು ಒಬ್ಬೊಬ್ಬರಾಗಿ ಕಾರಾಗೃಹ ಸೇರುತ್ತಾರೆ. ಒಂಬತ್ತು ಬಾರಿ ಸಮನ್ಸ್ ನೀಡಿದರೂ ವಿಚಾರಣೆಗೆ ಹಾಜರಾಗದ ಕೇಜ್ರಿವಾಲ್ ಅಂತಿಮವಾಗಿ ನ್ಯಾಯಾಲಯದ ಹಸ್ತಕ್ಷೇಪದ ನಂತರ ಹಾಜರಾಗುತ್ತಾರೆ. ಜೈಲು ಸೇರಿದ ನಂತರ ವಿಚಾರಣೆಯ ಹಂತದಲ್ಲಿ ಆರೋಗ್ಯ ಮತ್ತಿತರ ನೆಪವೊಡ್ಡಿ ಜಾಮೀನು ಪಡೆಯಲು ಪ್ರಯತ್ನ ಮಾಡುತ್ತಾರೆ. ನಂತರ, ಚುನಾವಣಾ ಪ್ರಚಾರಕ್ಕೆ ಅವರಿಗೆ ಜಾಮೀನು ಸಿಗುತ್ತದೆ. ಕೇಜ್ರಿವಾಲ್, ರೇವಣ್ಣ ಮತ್ತು ಇನ್ನೂ ಹಲವಾರು ಪ್ರಭಾವಿಗಳು ಜಾಮೀನು ಸಿಗುವವರೆಗೂ ಅನಾರೋಗ್ಯದಿಂದ ಬಳಲುತ್ತಿದ್ದು, ಜಾಮೀನು ಸಿಕ್ಕ ತಕ್ಷಣ ಅವರನ್ನು ಅದ್ದೂರಿಯಾಗಿ ಸ್ವಾಗತಿಸಿ, ಮೆರವಣಿಗೆ ಮಾಡುತ್ತಾರೆ. ಯಾವುದೋ ಬಲುದೊಡ್ಡ ಸಾಧನೆ ಮಾಡಿರುವಂತೆ!ಅದೇ ಜನಸಾಮಾನ್ಯರಿಗೆ ಜಾಮೀನು ಅಂತಿರಲಿ, ವಿಚಾರಣೆಯೇ ಇಲ್ಲದೆ ವರ್ಷಗಳ ಕಾಲ ಜೈಲಿನಲ್ಲಿ ಕೊಳೆಯುವಂತೆ ಮಾಡುತ್ತಾರೆ.

ಕೇಜ್ರಿವಾಲ್ ಜಾರಿ ನಿರ್ದೇಶನಾಲಯದೆದುರು ವಿಚಾರಣೆಗೆ ಹಾಜರಾಗಲು ನ್ಯಾಯಾಲಯ ಮಧ್ಯೆ ಪ್ರವೇಶಿಸಬೇಕಾಯಿತು. ಇದಕ್ಕೂ ಮಿಗಿಲಾಗಿ, ಕೇಜ್ರಿವಾಲ್ ಬಂಧನವಾದ ಕೂಡಲೇ ಅಮೆರಿಕ, ಜರ್ಮನಿ ಮುಂತಾದ ದೇಶಗಳಲ್ಲಿ ಪ್ರತಿಭಟನೆ ನಡೆಯುತ್ತದೆ? ಭ್ರಷ್ಟಾಚಾರದಂತಹ ಗುರುತರ ಆಪಾದನೆ ಇದ್ದರೂ ಚುನಾವಣಾ ಪ್ರಚಾರಕ್ಕಾಗಿ ಜಾಮೀನು ಸಿಗುತ್ತದೆ. ಜಾಮೀನಿನ ಮೇಲೆ ಹೊರಗೆ ಬಂದ ಕೂಡಲೇ ದೇಶದ ಒಳಗೆ ಮಾತ್ರವಲ್ಲ, ಕೆನಡಾದಂತಹ ದೇಶದಲ್ಲಿ ಖಲಿಸ್ತಾನ್ ಬೆಂಬಲಿಸುವ ಪ್ರದೇಶದಲ್ಲಿ, ಸಂಭ್ರಮಾಚರಣೆ ನಡೆಯುತ್ತದೆ,ಮಾತ್ರವಲ್ಲ ಮೋದಿಯವರ ಪ್ರತಿಕೃತಿಯನ್ನು ಒಂದು ಜೈಲಿನ ರೂಪದ ಕಟಾಂಜನದಲ್ಲಿ ಇರಿಸಿ ಘೋಷಣೆ ಕೂಗಲಾಗುತ್ತದೆ. ಇಂತಹ ದೇಶ ವಿರೋಧಿ ಕೃತ್ಯಕ್ಕೆ ಏನನ್ನೋಣ? ಇಷ್ಟು ಮಾತ್ರವಲ್ಲ, ಜಾರಿ ನಿರ್ದೇಶನಾಲಯ ಒಂದು ಸ್ವಾಯತ್ತ ಸಂಸ್ಥೆಯಾಗಿದ್ದರೂ ಕೇಜ್ರಿವಾಲ್ ಸಂಪುಟದ ಹಲವಾರು ಸದಸ್ಯರು ವರ್ಷಗಳಿಂದ ಜೈಲಿನಲ್ಲಿದ್ದು ಅವರ ಶಿಕ್ಷೆಯನ್ನು ನ್ಯಾಯಾಲಯ ನೀಡಿದ್ದಾದರೂ, ಚುನಾವಣಾ ಭಾಷಣದಲ್ಲಿ, ತಾನು, ತನ್ನ ಬೆಂಬಲಿಗರು ಬಿಜೆಪಿ ಕಚೇರಿಗೆ ಬರುವುದಾಗಿ, ಈಗಾಗಲೇ ಜೈಲಿನಲ್ಲಿ ಇರುವ ಸಿಸೋಡಿಯಾ ಮುಂತಾದವರೊಂದಿಗೆ ತಮ್ಮನ್ನೂ ಜೈಲಿಗೆ ಕಳುಹಿಸಲಿ ಎಂದು ಪಂಥಾಹ್ವಾನ ನೀಡುತ್ತಾರೆ. ಎಲ್ಲಿಂದೆಲ್ಲಿಯ ಸಂಬಂಧ?

ಚುನಾವಣಾ ಪ್ರಚಾರಕ್ಕೆ ಜಾಮೀನು ನೀಡಿದ ಮಾದರಿಯಲ್ಲಿ ತನಗೂ ಜಾಮೀನು ನೀಡುವಂತೆ ಓರ್ವ ಉಗ್ರಗಾಮಿ ಅರ್ಜಿ ಸಲ್ಲಿಸುತ್ತಾನೆ. ಸಾಲದೆಂಬಂತೆ ಜಾರಿ ನಿರ್ದೇಶನಾಲಯ ನ್ಯಾಯಾಲಯದ ಪೂರ್ವ ಅನುಮತಿ ಇಲ್ಲದೆ ಯಾರನ್ನೂ ಬಂಧಿಸುವಂತಿಲ್ಲ ಎಂದು ಆದೇಶ ಹೊರಡಿಸುತ್ತದೆ. ಸಿಬಿಐ ಅಥವಾ ಜಾರಿ ನಿರ್ದೇಶನಾಲಯ ವಿಚಾರಣೆಯ ಹಂತದಲ್ಲಿ ಬಂಧಿಸಿದರೂ ತಕ್ಷಣವೇ ನ್ಯಾಯಾಲಯದೆದುರು ಹಾಜರು ಪಡಿಸಿ, ಅನುಮತಿ ಪಡೆದೇ ವಶಕ್ಕೆ ಪಡೆಯುತ್ತದೆ. ಹಾಗಿರುವಾಗ, ಮುಂದೊಮ್ಮೆ ರಾಷ್ಟ್ರೀಯ ಭದ್ರತಾ ದಳ ಯಾರನ್ನಾದರೂ ದೇಶದ್ರೋಹದ ಆಪಾದನೆ ಮೇರೆಗೆ ವಶಕ್ಕೆ ತೆಗೆದುಕೊಳ್ಳಬೇಕಾದರೂ ನ್ಯಾಯಾಲಯದ ಪೂರ್ವಾನುಮತಿ ಬೇಕು ಎಂದರೆ ಪರಿಸ್ಥಿತಿ ಏನಾಗಬಹುದು?

ಕೊನೆಯದಾಗಿ, ಎರಡು ವಿಭಿನ್ನ ಪ್ರಕರಣಗಳಲ್ಲಿ ಇಬ್ಬರು ಹಿಂದೂ ಹುಡುಗಿಯರ ಕಗ್ಗೊಲೆಯಾಗುತ್ತದೆ. ಒಂದಕ್ಕೆ ಸಂಬಂಧಿಸಿ ವಿಶೇಷ ನ್ಯಾಯಾಲಯ ಸ್ಥಾಪಿಸಲಾಗುವುದೆಂದು ಮುಖ್ಯಮಂತ್ರಿ ಘೋಷಣೆ ಮಾಡುತ್ತಾರೆ. ಇನ್ನೊಂದರ ಬಗ್ಗೆ ಮೌನ. ವಿಷಯ ಇಷ್ಟೇ, ಮೊದಲನೇ ಪ್ರಕರಣದಲ್ಲಿ ಕೊಲೆ ಮಾಡಿದವ ಹಿಂದೂ. ಇನ್ನೊಂದರಲ್ಲಿ ಅಪರಾಧಿ ಅನ್ಯ ಧರ್ಮೀಯ!

ಜನರ ಆಶೋತ್ತರಗಳಿಗೆ ಪೂರಕ ಆಡಳಿತವಿದ್ದರೆ ಅದು ಪ್ರಜಾಪ್ರಭುತ್ವ, ಬದಲಿಗೆ ಸ್ವಾರ್ಥ ಸಾಧನೆಗಾಗಿ ಇದ್ದಾಗ ಮಜಾ ಪ್ರಭುತ್ವ. ಇದೇ ಇಂದಿನ ವ್ಯವಸ್ಥೆಯ ನಿಜವಾದ ಮುಖ.

ಓದುಗರ ಓಣಿ

ಓದುಗರನ್ನು ಬಿಟ್ಟು ಇಲ್ಲಿ ಯಾರಿಗೂ ಪ್ರವೇಶವಿಲ್ಲ

ಬಸ್ ದರ ಏರಿಕೆ ಸರಿಯಲ್ಲ?

18ನೇ ಲೋಕಸಭೆ ಫಲಿತಾಂಶದ ನಂತರ ರಾಜ್ಯದಲ್ಲಿ ಸರಕಾರಿ ಬಸ್‌ದರ ಏರಿಕೆಗೆ ಸಾರಿಗೆ ಸಚಿವರು ಯೋಚಿಸುತ್ತಿರುವುದು ಪುರುಷ ಪ್ರಯಾಣಿಕರಲ್ಲಿ ಚಳಿ ಮೂಡಿಸಿದೆ. ರಾಜ್ಯದ ಮಹಿಳೆಯರಲ್ಲಿ ಶಕ್ತಿ ಯೋಜನೆ ಖುಷಿ ಮೂಡಿಸಿದೆ. ಮಹಿಳೆಯರಿಗೆ ಉಚಿತ ಶಕ್ತಿ ಯೋಜನೆಯಿದ್ದರೂ ಪುರುಷ ಪ್ರಯಾಣಿಕರ ಸಂಖ್ಯೆ ಹೆಚ್ಚಾದ ಕಾರಣ ಕಳೆದ ಒಂದು ವರ್ಷದಲ್ಲಿ ರಾಜ್ಯ ಸಾರಿಗೆ ಸಂಸ್ಥೆಗೆ ಮೂರು ಸಾವಿರ ಕೋಟಿ ರು. ಲಾಭ ಬಂದಿದೆ ! ಹೀಗಿರುವಾಗ ಬಸ್ ಪ್ರಯಾಣ ದರ ಏರಿಕೆ ಬರೇ ಪುರುಷರಿಗಷ್ಟೇ ಹಾಕುವುದು ಸರಿಯೇ?

ಮಹಿಳೆಯರಿಗೆ ಮಾಸಿಕ ಬಸ್ ಪಾಸ್ ಮಾದರಿ ಪ್ರತಿ ತಿಂಗಳು 100 ರು. ಅಥವಾ 50 ರು. ಎಂದು ವಸೂಲು ಮಾಡಿದರೂ ಸಾರಿಗೆ ಸಂಸ್ಥೆಗೆ ಕೊಂಚ ಆದಾಯ ಬರುತ್ತದೆ ಅಲ್ಲವೇ? ! ವಿದ್ಯಾರ್ಥಿಗಳ ಪಾಸ್ ದರವನ್ನು ಕೊಂಚ ಮಾತ್ರ ಏರಿಸಿದರೂ ಸಂಸ್ಥೆಯ ಆಧಾರ ಸ್ವಲ್ಪ ಏರುತ್ತದೆ. ಸಾರಿಗೆ ಸಂಸ್ಥೆಯ ನಿರ್ವಹಣೆ ನಷ್ಟದ ಎಲ್ಲಾ ಹೊರೆ ಬರೆಯನ್ನು ಪುರುಷ ಪ್ರಯಾಣಿಕರಿಗೆ ಮಾತ್ರ ಹಾಕುವುದು ಎಂತಹ ನ್ಯಾಯ.?

ಪುರುಷ ಪ್ರಯಾಣಿಕರ ಸಿಟ್ಟು ಈ ಜೂನ್‌ನ ಲೋಕಸಭೆಯ ಫಲಿತಾಂಶದಲ್ಲಿ ಪ್ರಕಟವಾಗಿದ್ದರೂ, ಸಿ.ಎಂ. ಹಾಗೂ ಡಿಸಿಎಂ ಸಾಹೇಬರು ಪುರುಷ ಪ್ರಯಾಣಿಕರಿಗೆ ಶಾಪವಾಗುವ ಬಸ್ ದರ ಏರಿಕೆಯ ಬಗ್ಗೆ ಸೂಕ್ತ ಕ್ರಮ ಕೈಗೊಂಡರೆ ಚೆನ್ನ. ಜನಪ್ರಿಯ ಸಚಿವ, ಪ್ರಭಾವಿ ನಾಯಕ, ಜನಪ್ರಿಯ ನಾಯಕಿ- ಶಾಸಕಿಯಾಗಿದ್ದ ಸೌಮ್ಯರೆಡ್ಡಿ, ಈ 18ನೇ ಲೋಕಸಭೆ ಚುನಾವಣೆಯಲ್ಲಿ ಸೋತಿದ್ದು, ಪುರುಷ ಪ್ರಯಾಣಿಕರ ಶಾಪದಿಂದ ಎನ್ನುವ ಸಂಗತಿ ತಮಾಷೆ ಎನಿಸಿದರೂ ಸಿ.ಎಂ. ಸಾಹೇಬರು ಬಸ್ ದರ ಏರಿಕೆ ಬಗ್ಗೆ ಮತ್ತೊಮ್ಮೆ ಯೋಚಿಸಬಾರದೇ?

- ಮಂಜುಳಾ ರಾಮಶೇಷ, ಹುಲಿಮಂಗಲ

ಮಳೆಗಾಲದಲ್ಲಿ ವಿದ್ಯುತ್ ಅವಘಡದ ಬಗ್ಗೆಯಿರಲಿ ಎಚ್ಚರ

ಬಾಗಲಕೋಟೆ ಜಿಲ್ಲೆ ಮುಧೋಳ್ ತಾಲೂಕಿನ ಗ್ರಾಮ ಒಂದರಲ್ಲಿ ಕಟ್ಟಡಕ್ಕೇ ನೀರು ಹೊಡೆಯಲು ಸ್ವಿಚ್ ಆನ್ ಮಾಡಲು ಹೋಗಿ, ಮುಟ್ಟಿದ ಕೂಡಲೇ ಸ್ವಿಚ್ ಬೋರ್ಡ್‌ನಲ್ಲಿ ವಿದ್ಯುತ್ ಸ್ಪರ್ಶವಾಗಿ ಶಾಕ್ ಹೊಡೆದಿದೆ, ಪರಿಣಾಮ ಕ್ಷಣಾರ್ಧದಲ್ಲಿ ಯುವಕನೊಬ್ಬನ ಪ್ರಾಣಪಕ್ಷಿ ಹಾರಿ ಹೋಗಿದೆ. ಈ ರೀತಿಯ ಅವಘಡಗಳು ಮಳೆಗಾಲದಲ್ಲಿ ಹೆಚ್ಚು.

ಮಳೆ ಆರಂಭವಾಗುವ ಸೂಚನೆ ತಿಳಿದ ತಕ್ಷಣಕ್ಕೆ ಮನೆಯಲ್ಲಿರುವ ಎಲೆಕ್ಟ್ರಾನಿಕ್ ಉಪಕರಣಗಳನ್ನು ಅನ್‌ಪ್ಲಗ್ ಮಾಡಿ. ಯಾವುದೇ ಕಾರಣಕ್ಕೂ ಮಳೆ ಆರಂಭವಾದ ಮೇಲೆ ಅಥವಾ ಗುಡುಗು ಸಿಡಿಲು ಬರುವಾಗ ಅನ್‌ಪ್ಲಗ್ ಮಾಡಲು ಪ್ರಯತ್ನಿಸಬೇಡಿ. ಇದರಿಂದ ಮನೆಯ ವಿದ್ಯುತ್ ಸಂಪರ್ಕಕ್ಕೆ ಮಾತ್ರವಲ್ಲ, ಪ್ರಾಣಾಪಾಯವೂ ಎದುರಾಗುವ ಸಾಧ್ಯತೆ ಹೆಚ್ಚು. ಮಳೆಗಾಲದಲ್ಲಿ ತೇವಾಂಶ ಹೆಚ್ಚುವುದು ಸಹಜ. ಗೋಡೆ ಅಥವಾ ಕಿಟಕಿಯ ಭಾಗದಿಂದ ಸ್ವಿಚ್‌ಬೋರ್ಡ್‌ಗೆ ನೀರು ತಾಕುತ್ತಿದ್ದೆಯೇ ನೋಡಿಕೊಳ್ಳಿ. ಒಂದು ವೇಳೆ ನೀರು ತಾಕುತ್ತಿದ್ದರೆ, ಅದಕ್ಕೆ ನೀರು ತಾಕದಂತೆ ಸೂಕ್ತ ವ್ಯವಸ್ಥೆ ಮಾಡಿ. ಮಳೆ, ಗುಡುಗು ಬರುವಾಗ ಯಾವುದೇ ಕಾರಣಕ್ಕೂ ನೀರಿನಂಶ ಇರುವ ಸ್ವಿಚ್ ಬೋರ್ಡ್‌ಗಳನ್ನು ಮುಟ್ಟದಿರಿ. ಮಳೆಗಾಲದಲ್ಲಿ ಬೇಡವೆಂದರೂ ಕೈ ಒದ್ದೆಯಾಗುತ್ತಿರುತ್ತದೆ. ಹಾಗಂತ ಗಡಿಬಿಡಿಯಲ್ಲಿ ಒದ್ದೆಯಲ್ಲಿ ಸ್ವಿಚ್ ಬೋರ್ಡ್ ಮುಟ್ಟುವ ಸಾಹಸಕ್ಕೆ ಕೈ ಹಾಕಬೇಡಿ. ಮಳೆಗಾಲದಲ್ಲಿ ಸ್ವಿಚ್ ಬೋರ್ಡ್ ಬಳಸುವ ಮುನ್ನ ಸಾಕಷ್ಟು ಎಚ್ಚರಿಕೆ ವಹಿಸಿ. ಒದ್ದೆ ಕೈಯಿಂದ ಮುಟ್ಟಿದಾಗ ಶಾಕ್ ಹೊಡೆಯುವ ಅಪಾಯವು ಹೆಚ್ಚಿರುತ್ತದೆ.

- ಭೂಮಿಕಾ ರಂಗಪ್ಪ ದಾಸರಡ್ಡಿ, ಬಿದರಿ

ವಿಚ್ಛೇದನ ಹೆಚ್ಚಳ ಆತಂಕಕಾರಿ ಬೆಳವಣಿಗೆ!

ಇತ್ತೀಚೆಗೆ ವಿಚ್ಛೇದನ ಪ್ರಕರಣಗಳು ಹೆಚ್ಚುತ್ತಿವೆ. ಚಂದನ್ ಶೆಟ್ಟಿ ಹಾಗೂ ನಿವೇದಿತಾ ಗೌಡರವರ ವಿಚ್ಛೇದನ ಪ್ರಕರಣ ಇನ್ನೂ ಹಸಿ ಹಸಿ ಆಗಿರುವಾಗಲೇ, ದೊಡ್ಮನೆಯಿಂದ ಯುವರಾಜ್ ಕುಮಾರ್ ದಂಪತಿಗಳು ಕೂಡ ವಿಚ್ಛೇದನಕ್ಕೆ ಮುಂದಾಗಿರುವುದು ಆತಂಕಪಡುವ ಸಂಗತಿಯಾಗಿದೆ. ಇವರೆಲ್ಲ ಸೆಲೆಬ್ರಿಟಿಗಳು ಆಗಿದ್ದರಿಂದ ಹೆಚ್ಚು ಪ್ರಚಾರಗಳು ಆಗಿವೆ. ಆದರೆ ನಿತ್ಯ ಜನಸಾಮಾನ್ಯರ ಜೀವನದಲ್ಲಿ ಇಂತಹ ಹಲವಾರು ಘಟನೆಗಳು ನಡೆಯುತ್ತಲೇ ಇರುತ್ತವೆ. ಮೊದಲೆಲ್ಲ ದಂಪತಿಗಳು ಏನೇ ಸಮಸ್ಯೆ ಇದ್ದರೂ ಅದನ್ನು ಸಹಿಸಿಕೊಂಡು ಜೀವನ ಸಾಗಿಸುತ್ತಿದ್ದರು. ಆದರೆ ಈಗ ಪ್ರತಿಯೊಬ್ಬರೂ ಸ್ವತಂತ್ರರಾಗಿದ್ದಾರೆ. ಸಹಿಸಿಕೊಳ್ಳುವ ಮನಸ್ಥಿತಿ ಕೂಡ ಬದಲಾಗಿದೆ. ಸಂಬಂಧಗಳ ಮೌಲ್ಯ ಕಡಿಮೆಯಾಗಿದೆ. ಇತ್ತಿಚೆಗೆ ಸಣ್ಣಪುಟ್ಟ ಸಂಗತಿಗಳಿಗೆಲ್ಲ ವಿಚ್ಛೇದನಕ್ಕೆ ಅರ್ಜಿ ಸಲ್ಲಿಸುವುದು ಸಾಮಾನ್ಯವಾಗಿ ಬಿಟ್ಟಿದೆ.

ಸಮಸ್ಯೆಗಳ ಕುರಿತು ದಂಪತಿಗಳಿಬ್ಬರೂ ಮುಕ್ತವಾಗಿ ಮಾತನಾಡದೇ, ಚರ್ಚಿಸದೇ ಇರುವುದು, ತಪ್ಪು ಒಪ್ಪಿಕೊಳ್ಳದೇ ಪ್ರತಿಯೊಂದಕ್ಕೂ ವಾದ ಮಾಡುವುದು ವಿಚ್ಛೇದನಗಳು ಹೆಚ್ಚಾಗಲು ಬಹುದೊಡ್ಡ ಕಾರಣವಾಗುತ್ತಿದೆ. ವಿಚ್ಛೇದನದ ಕಾರಣದಿಂದಾಗಿ ಪೋಷಕ-ಮಕ್ಕಳ ಸಂಬಂಧವು ತೊಂದರೆಗೊಳಗಾಗುವ ಅನೇಕ ನಿದರ್ಶನಗಳಿವೆ. ಹೆತ್ತವರ ವಿವಾಹದ ವಿಘಟನೆಯಿಂದ ಮಕ್ಕಳ ಮೇಲೆ ಹಾಗೂ ವೃದ್ಧಾಪ್ಯದ ಅಂಚಿನಲ್ಲಿರುವ ಪೋಷಕರ ಮೇಲೆ ಹೆಚ್ಚು ಪರಿಣಾಮ ಬೀರುತ್ತಿದೆ. ಮನುಷ್ಯ ಮನುಷ್ಯರ ನಡುವೆ ಬಿರುಕುಗಳು ಉಂಟಾಗಿ ಮಾನವೀಯ ಸಂಬಂಧಗಳು, ಭಾಂದವ್ಯಗಳ ಕೊರತೆ ಹೆಚ್ಚಾಗುತ್ತಿದೆ. ವಿಚ್ಛೇದನವು ಪ್ರತಿದಿನ ಮಾನಸಿಕ, ದೈಹಿಕ ಹಾಗೂ ಭಾವನಾತ್ಮಕ ಒತ್ತಡಕ್ಕೆ ಸಿಲಿಕಿಸುತ್ತದೆ. ಹೀಗಾಗಿ ಪ್ರತಿಯೊಬ್ಬ ದಂಪತಿಯು ಶಾಂತಿ ಹಾಗೂ ಸಹಾನುಭೂತಿಯ ಪ್ರತಿಕ್ರಿಯೆಯೊಂದಿಗೆ ಭಾವನಾತ್ಮಕವಾಗಿ ಬದುಕಲು ಆರಂಭಿಸುವುದು ಒಳ್ಳೆಯ ಬೆಳವಣಿಗೆ ಆಗಿದೆ.

- ಹರಳಹಳ್ಳಿಪುಟ್ಟರಾಜು, ಪಾಂಡವಪುರ.

ನಟರಿಂದ ಮಾದರಿ ಕಾರ್ಯವಾಗಬೇಕು

ಬೆಳ್ಳಿ ಪರದೆಯ ಮೇಲೆ ನಾಯಕ ನಟನಾಗಿ ಮಿಂಚಿದ್ದ ನಟ ದರ್ಶನ ಇದೀಗ ಕೊಲೆ ಪ್ರಕರಣದಲ್ಲಿ ಸೆರೆಯಾಗಿರುವುದು ಜನರನ್ನು ಬೆಚ್ಚಿಬೀಳಿಸುವಂತಹ ಸಂಗತಿಯಾಗಿದೆ. ಕೋಟ್ಯಾನುಗಟ್ಟಲೆ ಅಭಿಮಾನಿಗಳನ್ನು ಹೊಂದಿರುವ ಇಂತಹ ಸೆಲೆಬ್ರೆಟಿಗಳು ಜನರಿಗೆ ಮಾದರಿಯಾಗುವಂತಹ ಕಾರ್ಯಗಳನ್ನು ಮಾಡಬೇಕೆ ಹೊರೆತು ಕೊಲೆಗಳಂತಹ ಅಮಾನವೀಯ ಕೃತ್ಯಗಳಲ್ಲ. ಅದೇನೆ ಇರಲಿ ದರ್ಶನ ಅವರ ಬಂಧನವು ಸೆಲಿಬ್ರೆಟಿಗಳೆ ಆಗಲಿ, ರಾಜಕಾರಣಿಗಳೆ ಆಗಲಿ ಕಾನೂನು ಎಲ್ಲರಿಗು ಒಂದೇ ಎನ್ನುವುದನ್ನು ತೋರಿಸಿಕೊಟ್ಟಿದೆ. ಅದಷ್ಟೇ ಅಲ್ಲದೆ ಜನ ಸಾಮಾನ್ಯರಿಗೂ ಕೂಡ ನ್ಯಾಯ ದೊರೆಯುತ್ತದೆ ಎನ್ನುವ ನಂಬಿಕೆಯನ್ನು ಮೂಡಿಸುವಂತಿದೆ. ಒಟ್ಟಿನಲಿ ನಟ ದರ್ಶನ ಕೊಲೆ ಆರೋಪವನ್ನು ಹೊಂದಿದ್ದು ನ್ಯಾಯಬದ್ಧ ತನಿಕೆ ನಡೆದು ಅಪರಾಧ ಮಾಡಿರುವುದಾಗಿ ಖಾತರಿಯಾದಲ್ಲಿ ತಕ್ಕ ಶಿಕ್ಷೆ ನೀಡುವ ಮೂಲಕ ಕಾನೂನಿನ ಮುಂದೆ ಎಲ್ಲರು ಒಂದೇ ಎನ್ನುವುದನ್ನು ಮತ್ತೊಮ್ಮೆ ಸಾಬಿತು ಮಾಡಬೇಕಿದೆ.

- ಲಕ್ಷ್ಮೀ. ಶಿವಣ್ಣ ದೇವದುರ್ಗ.

ಓದುಗರ ಓಣಿಗೆ ಭೇಟಿ ಕೊಡಿ

ನಿಮ್ಮ ಅಭಿಪ್ರಾಯಗಳನ್ನು vveditoped@gmail.comಗೆ ಮೇಲ್ ಮಾಡಬಹುದು ಅಥವಾ ಕಚೇರಿಯ ವಿಳಾಸಕ್ಕೆ ಕಳುಹಿಸಬಹುದು

ಭಟ್ಟರ್ ಸ್ಕಾಚ್

● **ಮಧ್ವರಾಯ, ಉಡುಪಿ**
ಭಟ್ರೇ, 'ಮಣ್ಣಿನ ಮಗ' ತನ್ನ ಖಾತೆಯನ್ನು ಚೆನ್ನಾಗಿ ನಿರ್ವಹಿಸಿದರೆ ಮುಂದೆ ಏನೆಂದು ಪ್ರಸಿದ್ಧಿ ಹೊಂದಿಯಾರು?
- ಉಕ್ಕಿನ ಮಗ!

● **ರುಕ್ಕು, ಚಾಮರಾಜ ಪೇಟೆ**
ಹಿಂದೆ ಜನರು ಸಿನಿಮಾಗಳಲ್ಲಿ ವಿಲನ್ ಅನ್ನು ಹೀರೋ ಹೊಡಿಯುವುದನ್ನು ನೋಡಿ ಸಂತಸ ಪಡುತ್ತಿದ್ದರು. ಈಗಿನವರು?
- ಈಗಿನ ಹೀರೊ ನಿಜವಾಗಿಯೂ ಮರ್ಡರ್ ಮಾಡಿಸುತ್ತಿದ್ದಾರೆ!

● **ಪೂರ್ಣಯ್ಯ, ಮೈಸೂರು**
ನೀಲವೇಣಿ ಖ್ಯಾತಿಯ ಹುಡುಗಿಯರು ಕೂದಲನ್ನು ಕತ್ತರಿಸಿಕೊಳ್ಳೋದು ಸರಿಯೇ?
- 'ನಿನ್ನ ಜಡೆ ಹಾವಿನ ಹೆಡೆ' ಎನ್ನುವ ಹುಡುಗರ ಮಾತು ಕೇಳಿಯೂ ಸುಮ್ಮನಿರಬೇಕಾ?!

● **ಅನಂತ ಪದ್ಮನಾಭ, (ಇಮೇಲ್ ಮೂಲಕ)**
ಭಟ್ರೇ, ಸಚಿವರಾಗುವವರು ಎರಡೆರಡು ಬಾರಿ ಪ್ರಮಾಣ ವಚನ ಮಾಡುತ್ತಾರಲ್ಲ ಯಾಕೆ?
- ಪ್ರಮಾಣ ವಚನ ಸ್ವೀಕಾರ ಮಾಡುತ್ತಿರುವುದು ನಾನೇ ಎಂಬುದನ್ನು ಖಾತ್ರಿಪಡಿಸಿಕೊಳ್ಳಲು!

● **ಬೆಂ.ಮು.ಮಾರುತಿ, ಬೆಂಗಳೂರು**
ಭಟ್ರೇ, ಪವನ್ ಕಲ್ಯಾಣ್ ಬಿರುಗಾಳಿಯಾದ್ರೆ, ಮೋದಿಜೀ?
- ಸುಂಟರಗಾಳಿ!

● **ರಾಜೇಶ ಪದ್ಯಾಣ, ಬೆಂಗಳೂರು**
ಭಟ್ರೇ, ಸೋಮಣ್ಣಗೆ ಒಳ್ಳೆಯ ಖಾತೆ ಕೊಟ್ಟಿದ್ದಾರಲ್ಲ?
- ಅವರಿಗೆ ರೈಲು ಬಿಡೋದು ಗೊತ್ತು ಅಂತ ಆ ಖಾತೆ ಕೊಟ್ಟಿದ್ದಾರಂತೆ!

● **ನವೀನ ಶ್ರೇಷ್ಠಿ, ಶಿವಮೊಗ್ಗ**
ಭಟ್ರೇ, ಇಲ್ಲೊಬ್ಬ ವಾಟ್ಸಾಪ್ ಮೆಸೇಜುಗಳನ್ನು ಓದುವುದರಲ್ಲಿಯೇ ಕಾಲ ಕಳೆಯುತ್ತಾನಲ್ಲ?
- ಅದು ಅವನೊಬ್ಬನ ಸಮಸ್ಯೆಯಾಗಿದ್ದರೆ ಯೋಚಿಸಬಹುದಿತ್ತು!

● **ನಿರ್ಮಲಾ ಗೋಪಾಲ, ಧಾರವಾಡ**
ಭಟ್ರೇ, ಎಲ್ಲ ಹುಡುಗರೂ ಅಲ್ಲೇ ಫೇಲ್ ಆಗ್ತಾರಲ್ಲ?
- ಹೂಂ.. ಹೆಂಡತಿಯನ್ನು ಆರಿಸುವಾಗ!

● **ಯಶೋದಾ ವಿ.ರಾವ್, ಮೈಸೂರು**
ಭಟ್ರೇ, ನನ್ನ ಯಜಮಾನರಿಗೆ ನೆನಪಿನ ಸಮಸ್ಯೆ. ನನ್ನನ್ನು 'ನೀನು ಯಾರು' ಅಂತ ಕೇಳುತ್ತಾರಲ್ಲ?
- ಬೇರೆ ಹೆಂಗಸನ್ನು ಮದುವೆಯಾಗಿ ಬಂದು 'ನೀನು ಯಾರು' ಅಂತ ಕೇಳುವವರನ್ನು ನೋಡಿದ್ದರೆ ನೀನು ಏನು ಹೇಳ್ತಾ ಇದ್ಯೋ?!

ಭಾರತ ಬೆಳಗಲು ಮೋದಿ ಆಡಳಿತವೇ ಕಾರಣ

ಹತ್ತು ವರ್ಷಗಳ ಮೋದಿ ಆಡಳಿತದಲ್ಲಿ ಭಾರತವು ವಿಶ್ವ ಮಟ್ಟದಲ್ಲಿ ಗುರುತಿಸಿಕೊಂಡಿರುವುದು ಉಲ್ಲೇಖನೀಯ

ಅಭಿಮತ
ಆದರ್ಶ್ ಶೆಟ್ಟಿ ಉಪ್ಪಿನಂಗಡಿ
vveditoped@gmail.com

ಭಾರತ ಪ್ರಕಾಶಿಸುತ್ತಿದೆ ಎಂಬ ಶಬ್ದ ಭಾರತದಲ್ಲಿ ಮೊತ್ತಮೊದಲು ಮೊಳಗಿದ್ದೇ ಅಟಲ್ ಬಿಹಾರಿ ವಾಜಪೇಯಿ ನೇತೃತ್ವದ ಎನ್‌ಡಿಎ ಸರಕಾರದ ಅವಧಿಯಲ್ಲಿ. ವಾಜಪೇಯಿಯವರ ಆಡಳಿತದಲ್ಲಿ ಗ್ರಾಮ ಸಡಕ್ ರಸ್ತೆ, ಕುಡಿಯುವ ನೀರು, ಮೂಲಭೂತ ಸೌಕರ್ಯ ಸೇರಿದಂತೆ ಅಭಿವೃದ್ಧಿ ಕಾರ್ಯಗಳು ಜನಸಾಮಾನ್ಯರ ಮನೆ ಬಾಗಿಲಿಗೆ ತಲುಪಿ, ಜನಮಾನಸದಲ್ಲಿ ಅಚ್ಚಳಿಯದೆ ಉಳಿದ ಕಾರಣಕ್ಕೆ ಇಂದಿಗೂ ಅಟಲ್ ಬಿಹಾರಿ ವಾಜಪೇಯಿ ಹೆಸರು ಪಕ್ಷಾತೀತ, ಧರ್ಮಾತೀತವಾಗಿ ಸದಾ ಅಜರಾಮರವಾಗಿ ಉಳಿದಿದೆ. ವಾಜಪೇಯಿ ನಂತರ ಬಂದ ಸರಕಾರಗಳು ಕೇಂದ್ರದಲ್ಲಿ ಹಗರಣಗಳ ಸುಳಿಗೆ ಸಿಲುಕಿ ನರೇಂದ್ರ ಮೋದಿಯವರ ಅಲೆಯಲ್ಲಿ ಕೊಚ್ಚಿಹೋಗಿರುವ ಕಾರಣಕ್ಕೆ ಇಂದಿಗೂ ಚೇತರಿಕೆ ಕಂಡಿಲ್ಲ. ಕಳೆದೊಂದು ದಶಕಗಳ ಹಿಂದೆ ಗುಜರಾತ್ ನ ಮುಖ್ಯಮಂತ್ರಿಯಾಗಿ ಸಾಕಷ್ಟು ಅಭಿವೃದ್ಧಿ ಕಾರ್ಯಕ್ರಮದ ಮೂಲಕ ಅಲ್ಲಿನ ಪ್ರಶ್ನಾತೀತ ನಾಯಕರಾಗಿ ಹೊರಹೊಮ್ಮುತ್ತಲೇ ಬಂದ ಮೋದಿ ಹೆಸರು ಗೋಧ್ರಾ ಘಟನೆಯ ಸಂದರ್ಭದಲ್ಲಿ ರಾಷ್ಟ್ರ ಅಂತಾರಾಷ್ಟ್ರೀಯ ಮಟ್ಟದಲ್ಲಿ ಸಾಕಷ್ಟು ಪರ ವಿರೋಧ ಚರ್ಚೆಗೆ ನಾಂದಿ ಹಾಡಿತು. ವಿರೋಧಿಗಳು ಈ ವ್ಯಕ್ತಿಯನ್ನು ಸಾಕಷ್ಟು ಬಾರಿ ಸಮಾಜದ ಮುಂದೆ ಖಳ ನಾಯಕರಂತೆ ಬಿಂಬಿಸಲು ಹೊರಟರೂ, ರಾಜಕೀಯವಾಗಿ ಕಪ್ಪುಚುಕ್ಕೆಯನ್ನು ತರಲೆತ್ನಿಸಿದರೂ ಇದ್ಯಾವುದಕ್ಕೂ ಸೊಪ್ಪು ಹಾಕದೇ ಅಭಿವೃದ್ಧಿ ಹಾಗೂ ಸಂಘಟನಾ ಮಂತ್ರವನ್ನಷ್ಟೇ ಮೊಳಗಿಸಿದ ಕಾರಣಕ್ಕೆ ಮೋದಿ ನಾಯಕತ್ವ ವಾಜಪೇಯಿ, ಅಡ್ವಾಣಿ ಬಳಿಕ ಬಿಜೆಪಿಗೆ ಅನಿವಾರ್ಯತೆಯನ್ನು ಸೃಷ್ಟಿಸಿತು. ಸಾಮಾಜಿಕ ಮಾಧ್ಯಮ, ದೃಶ್ಯ ಮಾಧ್ಯಮ, ಕೈಗಾರಿಕಾ ರಂಗ, ಉದ್ಯಮ ರಂಗ, ಸಿನಿಮಾ, ಕ್ರೀಡೆ, ಸಾಂಸ್ಕೃತಿಕ ಹಿನ್ನೆಲೆಯ ಪ್ರಮುಖರಿಂದ ಹಿಡಿದು ಜನಸಾಮಾನ್ಯರ ಬಾಯಲ್ಲೂ ದೇಶದ ಪ್ರಧಾನಿಯಾಗಿ ನರೇಂದ್ರ ಮೋದಿಯವರನ್ನು ಕಾಣಬೇಕೆಂಬ ಹಂಬಲ,ಆಗ್ರಹ ಬಹುದೊಡ್ಡ ಪ್ರಮಾಣದಲ್ಲಿ ಅಂದು ವ್ಯಕ್ತವಾಗಿತ್ತು. ಮೋದಿಗಾಗಿ ಲಕ್ಷಗಟ್ಟಲೆ ಯುವಕಾರ್ಯಕರ್ತರ ಪಡೆ, ಮೋದಿ ಬ್ರಿಗೇಡ್, ನಮೋ ಸೇನೆ, ನಮೋ ಭಾರತ್, ಯುವ ಭಾರತ್ ನಾನಾ ಹೆಸರುಗಳಲ್ಲಿ ಪಕ್ಷದಿಂದ ಹೊರತಾಗಿ ಸ್ವತಃ ಫೀಲ್ಡಿಗಿಳಿದು ಸ್ವಯಂಪ್ರೇರಿತವಾಗಿ ಕೆಲಸ ನಿರ್ವಹಿಸಿದ ಕಾರಣಕ್ಕೆ ಸ್ವಂತ ಬಲದಲ್ಲಿ ಬಿಜೆಪಿ ಪಕ್ಷ ನರೇಂದ್ರ ಮೋದಿಯವರ ನೇತೃತ್ವದಲ್ಲಿ ಆಡಳಿತದ ಚುಕ್ಕಾಣಿ ಹಿಡಿಯಿತು.

ಮೊದಲ ಅವಧಿಯಲ್ಲಿ ಸಾಕಷ್ಟು ಅಭಿವೃದ್ಧಿ ಯೋಜನೆಗಳು, ರಕ್ಷಣಾ ವ್ಯವಸ್ಥೆಯಲ್ಲಿನ ಅಮೂಲಾಗ್ರ ಬದಲಾವಣೆ, ಸೇರಿದಂತೆ ಪಾರದರ್ಶಕತೆಯ ಆಡಳಿತದ ಮೂಲಕ ರಾಷ್ಟ್ರ-ಅಂತಾರಾಷ್ಟ್ರೀಯ ಮಟ್ಟದಲ್ಲಿ ಗಮನ ಸೆಳೆದಿರುವುದಲ್ಲದೆ ಎರಡನೇ ಅವಧಿಯ ಲೋಕಸಭಾ ಚುನಾವಣೆಯಲ್ಲಿ ಕೂಡ ಸ್ವಂತ ಬಲದಲ್ಲಿ ಮೋದಿ ಅಲೆಯಲ್ಲಿ ಬಾಜಾಪ ತನ್ನ ಅಧಿಕಾರದ ಗದ್ದುಗೇರಿರುವುದು ಇತಿಹಾಸ. ಪ್ರಧಾನ ಮಂತ್ರಿ ಕಿಸಾನ್ ಸಮ್ಮಾನ್ ಯೋಜನೆ, ಆಯುಷ್ಮಾನ್ ಭಾರತ್, ಜಮ್ಮು ಕಾಶ್ಮೀರದಲ್ಲಿನ 371 ವಿಧಿ ರದ್ದು, ಬಾಂಗ್ಲಾ ಅಕ್ರಮ ನುಸುಳುಕೋರರಿಗೆ ನಿರ್ಬಂಧ, ಪಾಕ್ ಹಾಗೂ ಚೀನಾ ಗಡಿ ಕ್ಯಾತೆಗೆ ಅಂಕುಶ, ಭವ್ಯ ರಾಮ ಮಂದಿರ ನಿರ್ಮಾಣ, ಕಾಶಿ, ಮಥುರಾ ಕಾರಿಡಾರ್ ಯೋಜನೆ, ತ್ರಿವಳಿ ತಲಾಖ್ ರದ್ದು, ಮೋದಿ ಕ್ಯಾಬಿನೆಟ್ ಕ್ಲೀನ್ ಇಮೇಜ್ ಹೀಗೆ ಸಾವಿರಾರು ಮೋದಿ ಚಿಂತನೆಯ ದೂರದೃಷ್ಟಿಯ ಅಭಿವೃದ್ಧಿ ಯೋಜನೆಗಳು ಭವ್ಯ ಭಾರತದ ಅಡಿಪಾಯವಾಗಿದೆ. ಹಿಂದಿನ ಸರಕಾರಗಳ ಅವಧಿಯಲ್ಲಿ ಭಾರತವನ್ನು ವಿದೇಶಿಗರು ಅವಮಾನಿಸುವ ಸಂಗತಿಗಳು ಎದುರಾಗಿದ್ದರೂ ಪ್ರಸ್ತುತ ಭಾರತ ವಿಶ್ವಗುರುವಾಗುವತ್ತ, ಭಾರತದ ಕಡೆಗೆ ಭರವಸೆಗಳು, ವಿಶ್ವಾಸನೀಯ ಭಾವನೆಗಳು ಜಾಗತಿಕ ಮಟ್ಟದಲ್ಲಿದೆ. ಭ್ರಷ್ಟಾಚಾರ ಮುಕ್ತ ಭಾರತದ ಪರಿಕಲ್ಪನೆ ಏನಿದ್ದರೂ ಹಿಂದಿನ ಅಟಲ್ ಬಿಹಾರಿ ವಾಜಪೇಯಿ ಹಾಗೂ ಹಾಲಿ ನರೇಂದ್ರ ಮೋದಿಯವರ ಆಡಳಿತದಲ್ಲಿ ಹೆಚ್ಚಿನ ಪ್ರಮಾಣದಲ್ಲಿ ಕಂಡು ಬಂದಿದೆ. ನರೇಂದ್ರ ಮೋದಿ ಎಂಬುದು ಕೇವಲ ವ್ಯಕ್ತಿಯಾಗಿರದೆ ಜಾಗತಿಕ ಮಟ್ಟದಲ್ಲಿ ಒಂದು ಬಲಾಢ್ಯ ಶಕ್ತಿಯಾಗಿ ರೂಪುಗೊಂಡಿರುವುದಕ್ಕೆ ವಿದೇಶಿ ನೆಲದಲ್ಲಿ ಮೋದಿಯವರಿಗೆ ದೊರಕುವ ಭರಪೂರ ಅಭಿಮಾನ,ಸ್ವಾಗತವೇ ಸಾಕ್ಷೀಕರಿಸಿದೆ.

ಒಬ್ಬ ನರೇಂದ್ರ ಮೋದಿಯವರನ್ನು ಸೋಲಿಸಲು, ಒಂದು ಬಿಜೆಪಿಯನ್ನು ಸೋಲಿಸಲು ಬಹುದೊಡ್ಡ ಪ್ರಮಾಣದಲ್ಲಿ ಪ್ರತಿಪಕ್ಷಗಳು ಕಟ್ಟಿಕೊಂಡ ಕೋಟೆಯ ಹೆಸರೇ 'ಇಂಡಿಯ'. ಮತದಾರರ ಮುಂದೆ ಮೋದಿ ಹಾಗೂ ಬಿಜೆಪಿಯನ್ನು ಹಣಿಯಲು ಈ ತಂಡ ಕಂಡುಕೊಂಡ ಮಾರ್ಗಗಳು ಹಲವು. ರಾಜತಾಂತ್ರಿಕ ವ್ಯವಸ್ಥೆಯಲ್ಲಿ ಹಲವಾರು ಮಟ್ಟದ ಟೀಕೆಗಳು, ವೈಯಕ್ತಿಕ ಮಟ್ಟದ ಟೀಕೆಗಳು, ಜಾಗತಿಕ ಮಟ್ಟದಲ್ಲಿ ಮುಜುಗರ ತರುವ ಟೀಕೆಗಳು, ದೇಶದ ರೈತ ಹಾಗೂ ಸೈನ್ಯ ವ್ಯವಸ್ಥೆಯನ್ನು ಮುಂದಿಟ್ಟು ನಡೆಸಿದ ಟೀಕೆಗಳು ಭಾರತದ ರಾಜಕಾರಣದ ಮನಸ್ಥಿತಿಯನ್ನು ವಿದೇಶಿಯರ ಮುಂದೆಯೂ ಅನಾವರಣಗೊಳಿಸಿದ ದಿನಗಳಿತ್ತು. ವಿರೋಧ ಪಕ್ಷಗಳ ಈ ಎಲ್ಲಾ ಪ್ರಯತ್ನಗಳು ಕಳೆದೊಂದು ದಶಕಗಳಿಂದ ನರೇಂದ್ರ ಮೋದಿಯವರ ಆಡಳಿತ ವೈಖರಿಯ ಎದುರು ಮಂಕಾಗಿಸಿದೆ. ಪ್ರತಿಪಕ್ಷ ಕಾಂಗ್ರೆಸ್ ಪ್ರಧಾನಿ ಅಭ್ಯರ್ಥಿ ಸಾಲಿನಲ್ಲಿ ರಾಹುಲ್ ಗಾಂಧಿ ಎಂಬ ಪ್ರಬುದ್ಧತೆಯಿಲ್ಲದ ನಾಯಕನನ್ನು ಬಿಂಬಿಸಿರುವುದು ಕೂಡ ಇದಕ್ಕೊಂದು ಕಾರಣವಾಗಿರಲಿಕ್ಕೂ ಸಾಕು. ಆಡಳಿತ ವ್ಯವಸ್ಥೆಯಲ್ಲಿ ಯಾವುದೇ ಸರಕಾರಗಳು ಉತ್ತಮ ಜನಪರ ಕೆಲಸ ಕಾರ್ಯಗಳನ್ನು ನಡೆಸಿದಾಗ ರಾಜಕೀಯ ಪಕ್ಷಗಳು ಅವುಗಳನ್ನು ಮುಕ್ತ ಮನಸ್ಸಿನಿಂದ ಸ್ವಾಗತಿಸುವಂತಿರಬೇಕು. ಪ್ರತಿಪಕ್ಷಗಳು ಆಡಳಿತ ಪಕ್ಷದ ವೈಫಲ್ಯ, ಹುಳುಕುಗಳನ್ನು ಎತ್ತಿ ತೋರಿಸುವಂತಿರಬೇಕು. ಆದರೆ ನಮ್ಮ ದೇಶದಲ್ಲಿ ಇವೆಲ್ಲಕ್ಕಿಂತ ಭಿನ್ನ ವಿಭಿನ್ನವಾಗಿ ಕಾಣಲು ಸಾಧ್ಯ.

ಆಡಳಿತಾರೂಢ ಬಿಜೆಪಿ ಅಧಿಕಾರಕ್ಕೇರಲು ಕೊರತೆಯಾಗಿದ್ದ ಎರಡಂಕೆಯ ಬಲವನ್ನು ಮಿತ್ರ ಪಕ್ಷಗಳ ಮೂಲಕ ನೀಗಿಕೊಂಡಿದೆ. ಪ್ರಬಲ ಪ್ರತಿಸ್ಪರ್ಧಿ ಕಾಂಗ್ರೆಸ್ ನೂರು ಸ್ಥಾನಗಳನ್ನಷ್ಟೆ ಪಡೆದಿದೆ. ಬಿಜೆಪಿ ಹಾಗೂ ಎನ್‌ಡಿಎ ಮಿತ್ರ ಪಕ್ಷಗಳು ಮೊದಲೇ ಮಾಡಿಕೊಂಡ ಒಡಂಬಡಿಕೆಯಂತೆ ಶಿವಸೇನೆ, ಟಿಡಿಪಿ, ಜೆಡಿಯು ನೆರವಿನೊಂದಿಗೆ ಎನ್ ಡಿ ಎ ಮೈತ್ರಿ ಕೂಟ ಸರಕಾರ

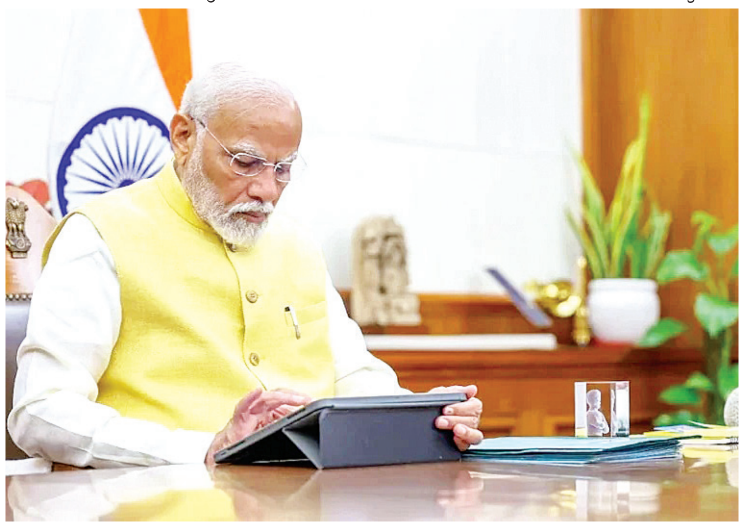

ಅಧಿಕಾರಕ್ಕೆ ಬಂದಿದೆ. ಮೂರನೇ ಬಾರಿಗೆ ಪ್ರಧಾನ ಮಂತ್ರಿಯಾಗಿ ನರೇಂದ್ರ ಮೋದಿ ಅಧಿಕಾರ ಸ್ವೀಕರಿಸಿದ್ದಾರೆ. ಕಳೆದ ಎರಡು ಅವಧಿಯಲ್ಲಿ ನರೇಂದ್ರ ಮೋದಿ ಸರಕಾರ ತನ್ನ ಆಡಳಿತದಲ್ಲಿ ಈ ದೇಶಕ್ಕೆ ಯಾವುದೇ ಸರಕಾರಗಳು ನೀಡದ ಅಭಿವೃದ್ಧಿ ಕೊಡುಗೆಯನ್ನು ನೀಡುತ್ತಾ ಬಂದಿದೆ. ಭ್ರಷ್ಟಾಚಾರ ಮುಕ್ತ ಆಡಳಿತ, ದೂರದೃಷ್ಟಿಯ ಯೋಜನೆಗಳೊಂದಿಗೆ ಈ ದೇಶದ ಪ್ರಬುದ್ಧ ಮತದಾರ, ಹಾಗೂ ಜನಸಾಮಾನ್ಯ ಮತದಾರರು ಯಾವ ಆಶಯ, ನಿರೀಕ್ಷೆಗಳನ್ನು ಸರಕಾರದ ಮೇಲೆ ಹೊಂದಿದ್ದಾರೋ ಅದಕ್ಕೆ ಪೂರಕವಾಗಿಯೇ ಆಡಳಿತ ನಡೆಸಿದರೂ ಹಲವಾರು ಸ್ಥಾನಗಳು ಬಿಜೆಪಿಗೆ ಕೈ ತಪ್ಪಿ ಹೋಗಿರುವುದು ಈ ಬಾರಿ ಆಶ್ಚರ್ಯಕರ ಸಂಗತಿ. ಉತ್ತರ ಪ್ರದೇಶ, ರಾಜಸ್ಥಾನ, ಪಶ್ಚಿಮ ಬಂಗಾಳ, ಮಹಾರಾಷ್ಟ್ರ, ಕರ್ನಾಟಕದಂತಹ ರಾಜ್ಯಗಳಲ್ಲಿ ತುಸು ಹಿನ್ನಡೆಯನ್ನು ಬಿಜೆಪಿ ಪಕ್ಷ ಅನುಭವಿಸಿದೆ.ಕೆಲ ರಾಜ್ಯಗಳಲ್ಲಿ ಅಲ್ಲಿನ ಸ್ಥಳೀಯ ನಾಯಕತ್ವದ ವೈಫಲ್ಯ, ಟಿಕೆಟ್ ಹಂಚಿಕೆಯಲ್ಲಾದ ಲೋಪದೋಷಗಳು,ಹಾಲಿ ಸಂಸ ದರ ಕ್ಷೇತ್ರದ ನಿರ್ಲಕ್ಷ್ಯ, ಅತಿಯಾದ ಆತ್ಮವಿಶ್ವಾಸ, ಸರಕಾರದ ಗ್ಯಾರಂಟಿ ಯೋಜನೆಗಳು,ಆಮಿಷಗಳು, ಸಂಸದರಾಗಿ ತಾವು ಕೆಲಸ ಮಾಡದಿದ್ದರೂ ಮೋದಿ ಹೆಸರಿನಲ್ಲಿ ಗೆಲ್ಲುತ್ತೇವೆ ಎಂಬ ಭ್ರಮೆ (ಈ ಮನಸ್ಥಿತಿ ಸ್ಥಳೀಯ ಸಂಸ್ಥೆ ಚುನಾವಣೆಯ ಮಟ್ಟಕ್ಕೂ ಬಂದು ನಿಂತಿದೆ)ಕಾರ್ಯಕರ್ತರ ನಿರ್ಲಕ್ಷ್ಯ ಭಾಜಾಪ ತನ್ನ ಸ್ಥಾನಗಳನ್ನು ಕಳೆದುಕೊಳ್ಳಲು ಮೂಲ ಕಾರಣ. ಇನ್ನು ಬಾಕಿ ಉಳಿದಂತೆ 30,000 ಹಾಗೂ 15,000 ಆಸುಪಾಸಿನಲ್ಲಿ ಸೋತ ಬಿಜೆಪಿ ಅಭ್ಯರ್ಥಿಗಳ ಪಟ್ಟಿಯೂ ದೊಡ್ಡ ಪ್ರಮಾಣದಲ್ಲಿದೆ.

ಇನ್ನು ಕರ್ನಾಟಕದ ಪಾಲಿಗೆ ಆಡಳಿತಾರೂಢ ಕಾಂಗ್ರೆಸ್ ಸರಕಾರ ಹಾಗೂ ಅದರ ಗ್ಯಾರಂಟಿ ಯೋಜನೆಗಳು ಒಂದು ಸ್ಥಾನಕ್ಕಿಂತ 9 ಸ್ಥಾನಕ್ಕೆ ಏರಿಕೆ ಕಂಡು ಬಿಜೆಪಿ ಇಲ್ಲಿ ಕೆಲ ಸ್ಥಾನವನ್ನು ಕಳೆದುಕೊಳ್ಳುವಂತಾಗಿದೆ. ಲೋಕಸಭಾ ಚುನಾವಣೆ ಎಂದರೆ ಅದು ಪ್ರಾದೇಶಿಕ ವಿಚಾರ, ಸ್ಥಳೀಯ ವಿಚಾರದ ಆಧಾರದಲ್ಲಿ ನಡೆಯುವ ಚುನಾವಣೆಯಲ್ಲ. ಬದಲಾಗಿ ದೇಶದ ಭವಿಷ್ಯವನ್ನು ರೂಪಿಸುವ ಚುನಾವಣೆ. ನಮ್ಮ ಮುಂದಿನ ಪೀಳಿಗೆಯ ಉಳಿವು ಹಾಗೂ ಭವಿಷ್ಯ ಈ ಚುನಾವಣೆಯ ಹಿಂದೆ ಅಡಕವಾಗಿದೆ. ಸಣ್ಣ ಪುಟ್ಟ ವ್ಯತ್ಯಾಸಗಳನ್ನೇ ಬಂಡವಾಳವಾಗಿಸಿ, ಇನ್ಯಾವುದೇ ವಿಚಾರಕ್ಕೆ ಬಲಿಬಿದ್ದು ಸ್ಥಾನಗಳನ್ನು ಕಳೆದುಕೊಂಡು ಅನ್ಯಪಕ್ಷಗಳ ಅಧೀನದಲ್ಲಿ ಸರಕಾರ ನಡೆಸಬೇಕಾದ ಸ್ಥಿತಿಗೆ ನರೇಂದ್ರ ಮೋದಿಯಂತಹ ನಾಯಕರನ್ನು ತಂದು ನಿಲ್ಲಿಸಿ ಚುನಾವಣಾ ಬಳಿಕ ಪರಿತಪಿಸುವುದನ್ನು ಇತ್ತೀಚೆಗೆ ಕಂಡಿದ್ದೇವೆ. ಸ್ವಂತ ಬಲದಲ್ಲಿ ಆಡಳಿತ ನಡೆಸು ವುದು ಒಂದು ವಿಚಾರವಾದರೆ ಅನ್ಯಪಕ್ಷಗಳ ಬೆಂಬಲದೊಂದಿಗೆ ಸರಕಾರ ನಡೆಸುವ ಸಂದರ್ಭ ಯಾವುದೇ ಪ್ರಮುಖ ಕಾಯ್ದೆಗಳಿಗೆ, ಮಸೂದೆಗಳ ಅಂಕಿತಕ್ಕೆ ಆ ಪಕ್ಷಗಳನ್ನು ಆಶ್ರಯಿಸಬೇಕಾಗುತ್ತದೆ. ಇದೊಂದು ರೀತಿಯಲ್ಲಿ ಸರಕಾರ ನಡೆಸುವುದು ಮುಳ್ಳಿನ ಹಾಸಿಗೆಯ ಮೇಲಿನ ನಡಿಗೆಯಂತೆಯೇ ಸರಿ. ಎಲ್ಲವನ್ನೂ ಸರಿದೂಗಿಸಿಕೊಂಡು ಒಮ್ಮತದಿಂದ ಸರಕಾರವನ್ನು ಕೊಂಡೊಯ್ಯಬೇಕಾದ ಎಚ್ಚರಿಕೆ ಹಾಗೂ ಅಪಾಯದ ನರೇಂದ್ರ ಮೋದಿಯವರ ಹಾದಿಯೆಂದರೂ ತಪ್ಪಾಗಲಾರದು. ಒಂದಂತೂ ಸತ್ಯ ನರೇಂದ್ರ ಮೋದಿಯೆಂದರೆ ಸ್ವಾಹ ಅಲ್ಲ,ಮೋದಿಯೆಂದರೆ ಸ್ವಜನ ಪಕ್ಷಪಾತ ಅಲ್ಲ,ಮೋದಿಯೆಂದರೆ ಭ್ರಷ್ಟಾಚಾರ ಅಲ್ಲ.ಮೋದಿಯೆಂದರೆ ಭವ್ಯ ಭಾರತದ ಕಲ್ಪನೆಯೊಂದಿಗೆ ಭವಿಷ್ಯದ ಭಾರತದ ಅಭಿವೃದ್ಧಿಯ ಪ್ರತಿರೂಪ.

(ಲೇಖಕರು : ಹವ್ಯಾಸಿ ಬರಹಗಾರರು)

ಪ್ರಸ್ತುತ

ಭಾರತ್ ಜಿ.ವಿ.

ಹಿತ ಆಹಾರ, ಮಿತ ಆಯಾಸ; ಮಿತ ಆಯಾಸ, ಹಿತ ಆಹಾರ

ಹಿತವಾದ ಆಹಾರ, ಯೋಗ್ಯವಾದ ವ್ಯಾಯಾಮ, ಮಾಡಬಹು ದಾದ ವ್ಯಾಯಾಮ ಮತ್ತು ಅದಕ್ಕೆ ತಕ್ಕಂತೆ ಆಹಾರ ಎನ್ನುತ್ತದೆ.

ನಾವು ತಿನ್ನುವ ಆಹಾರವು ವಾತ, ಪಿತ್ತ, ಕಫಗಳೆಂಬ ಮೂರು ದೋಷಗಳನ್ನು ಮತ್ತು ಸತ್ವ, ರಜಸ್ಸು ಮತ್ತು ತಮಸ್ಸುಗಳೆಂಬ ಮೂರು ಗುಣಗಳನ್ನೂ ಸಮತೋಲನದಲ್ಲಿಡಬೇಕು. ಇವುಗಳ ಅಸಮತೋಲ ನದಿಂದ ಕಾಯಿಲೆ ಮತ್ತು ಅಹಿತ ಉಂಟಾಗುತ್ತದೆ. ಅನೇಕ ಸಹಸ್ರ ಮಾನಗಳಿಂದ ಆಯುರ್ವೇದದ ತತ್ವಗಳು ನಮ್ಮ ದೇಶದ ಪದ್ಧತಿಯಾಗಿಬಿಟ್ಟಿವೆ.

ವೈಯಕ್ತಿಕ ಶೌಚ ಮತ್ತು ಸಾಮಾಜಿಕ ಅಂತರವು ನಮ್ಮ ಸಂಸ್ಕೃತಿಯ ಭಾಗವಾಗಿ ನಮಗೆ ಹರಿದು ಬಂದಿದೆ. ಆಚಾರ ಎಂದರೆ ಉತ್ತಮವಾದ ಅಭ್ಯಾಸ ನಮ್ಮ ಪದ್ಧತಿಗಳಾದ ಮನೆಯ ಹೊರಗೆ ಚಪ್ಪಲಿಯನ್ನು ಬಿಡುವುದು, ಒಂದೇ ಪಾತ್ರೆಯಿಂದ ಎಲ್ಲರೂ ತಿಂದು, ನೀರು ಕುಡಿಯದಿರುವುದು, ಪಯಣ ಮಾಡುವಾಗ ನಮ್ಮ ಊಟವನ್ನೇ ಕೊಂಡೊಯ್ಯುವುದು, ಭಾರತದ ಎಲ್ಲೆಡೆಯೂ ಅಭ್ಯಾಸ ಮಾಡುವಂ ತಹ ಆಚಾರಗಳು. ಇದರೊಂದಿಗೆ ಪ್ರತಿಯೊಂದು ಪ್ರಾಂತವೂ ತನ್ನದೇ ಆದ ಸ್ಥಳೀಯ ಪದ್ಧತಿಗಳನ್ನು, ಆಹಾರವನ್ನು, ಜೀವನಶೈಲಿಯನ್ನು ಹೊಂದಿದ್ದವು ಮತ್ತು ಅದನ್ನು ದೇಶಾಚಾರ ಎಂದು ಕರೆಯಲಾಗುತ್ತಿತ್ತು. ಈ ದೇಶಾಚಾರವು ಆಯಾ ಪ್ರದೇಶದ ಸ್ವಭಾವ, ವಾತಾವರಣ ಮತ್ತು ಭೂಗೋಳಕ್ಕೆ ಅನುಗುಣವಾಗಿ ಇರುತ್ತಿತ್ತು.

ಬ್ರಿಟಿಷ್‌ನ ಡಾ. ಜಾನ್ ಝೆಡ್ ಹೋಲ್ವೆಲ್ ಓರ್ವ ಶಸ್ತ್ರಚಿಕಿತ್ಸಕರಾಗಿದ್ದರು ಮತ್ತು ಈಸ್ಟ್ ಇಂಡಿಯಾ ಕಂಪನಿಯಲ್ಲಿ ಸೇವೆ ಸಲ್ಲಿಸು ತ್ತಿದ್ದರು. ಇವರು ಭಾರತದ ಲಸಿಕೆಯ ಪದ್ಧತಿಯನ್ನು ಗಮನಿಸಿ ದಾಖಲಿಸಿದ್ದಾರೆ. ಅವರ ದಾಖಲೆಗಳಲ್ಲಿ ಒಂದು ನಿರ್ದಿಷ್ಟವಾದ ಜನರಿದ್ದರು ಮತ್ತು ದೂರದ ಪ್ರಾಂತಗಳಿಂದ ಜನರು ವರ್ಷಕ್ಕೊಮ್ಮೆ ಬಂದು, ತಮ್ಮನ್ನು ಎರಡು ಅಥವಾ ಮೂರು ಜನರ ಸಣ್ಣ ಗುಂಪುಗಳಾಗಿ ವಿಭಜಿಸಿಕೊಂಡು ಎಲ್ಲಾ ಹಳ್ಳಿಗಳಿಗೆ ಭೇಟಿ ನೀಡುತ್ತಿದ್ದರು. ಅಲ್ಲಿಂದ ವೈದ್ಯರು ಗೋವಾಸುರಿಯೆಂಬ ಔಷಧವನ್ನು ಎಲ್ಲರಿಗೂ ಕೊಡುತ್ತಿ ದ್ದರು. ಈ ವ್ಯವಸ್ಥೆ ಬಹಳ ಸುಸೂತ್ರವಾಗಿ ಸಾಗುತ್ತಿದ್ದು, ಬ್ರಿಟಿಷರು ಬಂದು ಇದನ್ನು ನಿಲ್ಲಿಸುವವರೆಗೂ ಸಣ್ಣ ಸಿಡುಬು ಬಂದಿರಲೇ ಇಲ್ಲ. ಜೆನ್ನರ್ ಸಣ್ಣ ಸಿಡುಬಿನ ಲಸಿಕೆ ಕಂಡುಹಿಡಿದಿದ್ದರಿಂದ ನಿಲ್ಲಿಸಿಬಿಟ್ಟರು.

ಭಾರತೀಯ ಪದ್ಧತಿಯ ಅಧ್ಯಯನ ನಡೆಸಿ, ಜೆನ್ನರ್ ಲಸಿಕೆಯನ್ನು ಕಂಡುಹಿಡಿದ. ಹಿಂದಿನ ಜನರು ಅಗೋಚರವಾದ ಬ್ಯಾಕ್ಟೀರಿಯ ಮತ್ತು ವೈರಸ್‌ಗಳ ಇರುವಿಕೆಯ ಬಗ್ಗೆ ತಿಳಿದಿದ್ದರು ಎಂದು ಸ್ಪಷ್ಟವಾಗಿ ತಿಳಿಯುತ್ತದೆ. ಅದರ ಸ್ವಭಾವವನ್ನು ತಿಳಿದಿದ್ದ ಅವರು, ಅದರ ಪ್ರಭಾವವನ್ನು ತಡೆಗಟ್ಟುವ ಬಗ್ಗೆಯೂ ತಿಳಿದಿದ್ದರು. ಆಸಕ್ತಕರವಾಗಿ, ಅಥರ್ವ ವೇದದಲ್ಲಿ ಕ್ರಿಮಿಗಳನ್ನು ನೋಡಲಾಗುವುದಿಲ್ಲವೆಂದೂ ಮತ್ತು ಅದನ್ನು ಕ್ರಿಮಿ ಎಂದೂ ಕರೆಯಲಾಗಿದೆ. ವೈದ್ಯಕೀಯ ಗ್ರಂಥವಾದ ಚರಕ ಸಂಹಿತದಲ್ಲಿ ಕ್ರಿಮಿಗಳು ಅಗೋಚರವಾದವೆಂದೂ ಮತ್ತು ಅವುಗಳ ಬಣ್ಣ ಮತ್ತು ಆಕಾರವನ್ನೂ ವಿವರಿಸಿದೆ. ಅವುಗಳನ್ನು ನೋಡಲು ಅವರ ಬಳಿ ದೂರದರ್ಶಕದ ಯಂತ್ರವಿತ್ತೆ? ಅಷ್ಟು ಸವಿಸ್ತಾರವಾಗಿ ವಿವರಿಸಿದೆ. ಗೌತಮನ ನ್ಯಾಯ ಸಂಹಿತಯಲ್ಲಿದೆ.

ಔಷಧಿಯೇ ಆಹಾರ ಎಂಬುದೇ ನಮ್ಮ ತತ್ವ. ಆಯುರ್ವೇದ ಶೇ.80ರಷ್ಟು ತಡೆಗಟ್ಟುವ ಮತ್ತು ಶೇ.20ರಷ್ಟು ಚಿಕಿತ್ಸೆ ನೀಡುವ ಪದ್ಧತಿಯಾಗಿದೆ. ವಿಚಿತ್ರವಾದ ಆಹಾರ ಪದ್ಧತಿ, ನಮ್ಮದಲ್ಲದ ಆಹಾರ, ಡಬ್ಬಿಯಲ್ಲಿ ಕೂಡಿಡಲಾದ ಆಹಾರ, ದಿಢೀರೆಂದು ತಿನ್ನುವ ಆಹಾರ, ಹೊರಗೆ ತಿನ್ನುವ ಆಹಾರ ಒಂದು ರೂಢಿಯಾಗಿಬಿಟ್ಟಿದೆ ಮತ್ತು ಜೀವನಶೈಲಿಯ ರೋಗಗಳಿಗೆ ಕಾರಣವಾಗಿದೆ. ಈಗ ಸ್ವಲ್ಪ ನಿಂತು ಆಲೋಚಿಸಿ ಪ್ರಕೃತಿಯೊಡನೆ ಸಂಯೋಜಿಸಿಕೊಳ್ಳುವ ಕಾಲ ಬಹುಶಃ ಬಂದಾಗಿದೆ. ಋತುಗಳಿಗೆ ಅನುಗುಣವಾದ ಆಹಾರವನ್ನು ಮತ್ತು ಸ್ಥಳೀಯವಾಗಿ ಬೆಳೆಯಲಾದ ತರಕಾರಿಗಳನ್ನು ತಿನ್ನುವುದರಿಂದ ಆರಂಭಿಸಬಹುದು. ಅವುಗಳು ಬಹಳ ಸ್ವಾದಿಷ್ಟವಾಗಿರುತ್ತವೆ, ಸ್ಥಳೀಯ ಆರ್ಥಿಕತೆಗೆ ಬೆನ್ನೆಲುಬಾಗಿರುತ್ತದೆ. ಇದನ್ನು ಬೆಳೆದ ರೈತನಿಗೆ ನೇರ ಲಾಭವಾಗುತ್ತದೆ.

ಮಾನವರಾಗಿ ಈ ಭೂಮಿಯನ್ನು ಆಸ್ತಿ ಯಾಗಿ ಪಡೆದುಕೊಂಡಿದ್ದೇವೆ. ಇತರ ಜೀವಿಗಳಿಗೂ ಇದರ ಸಂಪನ್ಮೂಲಗಳ ಸಮಾನ ಹಕ್ಕಿದೆ. ನಮ್ಮ ಪ್ರಜ್ಞಾಪೂರ್ವಕವಾದ ಮತ್ತು ನೈತಿಕ ಆಯ್ಕೆಗಳು ಪರಿಸರದ ಮೇಲೆ ದೀರ್ಘ ಕಾಲದ ಪ್ರಭಾವವನ್ನು ಬೀರುತ್ತದೆ. ತಮ್ಮನ್ನೇ ಪೋಷಿಸುವ ಪ್ರಕೃತಿಯನ್ನು ವಿಪರೀತವಾಗಿ ಬಳಸಿ ಮಾನವ ನಾಶ ಮಾಡುತ್ತಿದ್ದಾನೆ. ಅರಣ್ಯಗಳ ನಾಶ , ಕುಡಿಯುವ ನೀರಿನ ಅತೀ ವೇಗವಾದ ಬತ್ತಿಹೋಗುವಿಕೆ ನಮಗೆಲ್ಲರಿಗೂ ಎಚ್ಚರಿಕೆಯ ಕರೆಯಾಗಿದೆ. ನಾವೆಲ್ಲರೂ ಮತ್ತೆ ನಮ್ಮ ನಿಜ ಸ್ವಭಾವಕ್ಕೆ ಮರಳಿ ಬರಬೇಕಾಗಿದೆ ಮತ್ತು ಭೂತಾಯಿ ನಮ್ಮನ್ನು ಸಂರಕ್ಷಿಸುವಂತಾಗಬೇಕು.

ಹಣಕಾಸು ಹೂಡಿಕೆ: ಹೆಜ್ಜೆ ಇಡುವ ಮೊದಲು ಚಿಂತನೆ ಇರಲಿ

ಹೂಡಿಕೆಗೆ ಸಾಕಷ್ಟು ಹಣವಿದ್ದರೆ ಮತ್ತು ನಷ್ಟವನ್ನು ಭರಿಸುವ ಸಾಮರ್ಥ್ಯ ವಿದ್ದರೆ ಸರಿ, ಇಲ್ಲವಾದರೆ ಅಳೆದು ತೂಗಿ ತೀರ್ಮಾನ ತೆಗೆದುಕೊಳ್ಳುವುದು ಅಗತ್ಯ

ವಿಶ್ಲೇಷಣೆ
ರಮಾನಂದ ಶರ್ಮಾ
vveditoped@gmail.com

ಇಂದು ಮನುಷ್ಯ ಕೃತ್ರಿಮ ಬುದ್ದಿಮತ್ತೆಯನ್ನು ಸೃಷ್ಟಿಸುವಷ್ಟು ಮುಂದುವರಿದಿದ್ದಾನೆ. ಆದರೆ ನಾಳೆಯನ್ನು ಮುಂಗಡವಾಗಿ ತಿಳಿ ಯುವ ವಿಷಯದಲ್ಲಿ ಇನ್ನೂ ಹೆಜ್ಜೆ ಇರಿಸಬೇಕಾಗಿದೆ. ನಾಳೆಗೂ ಮತ್ತು ಅನಿಶ್ಚಿತತೆಗೂ ಒಂದು ರೀತಿಯ ಅವಿನಾಭಾವ ಸಂಬಂಧ ಇದ್ದು, ಈ ನಿಟ್ಟಿನಲ್ಲಿ ಮನುಷ್ಯ ಸದಾ ಪ್ರಶ್ನೆಯಲ್ಲಿಯೇ ಇರುತ್ತಾನೆ. ಹಣದುಬ್ಬರಗಳ ದಿನಗಳಲ್ಲಿ ಮತ್ತು ಬದುಕು ಅನಿಶ್ಚಿತತೆಯ ಗೂಡಾದಾಗ ಮುಂದಿನ ದಿನಗಳ ಹಣಕಾಸು ಬೇಡಿಕೆ ಮತ್ತು ಲಭ್ಯತೆಗಳ ಬಗೆಗೆ ವಿಶೇಷ ಗಮನ ನೀಡಬೇಕಾಗುತ್ತದೆ. ಬದುಕಿನ ವಿಶೇಷತೆ ಎಂದರೆ, ಕೈಯಲ್ಲಿ ಹಣವಿದ್ದಾಗ ಬಂಧುಗಳು ಮತ್ತು ಸ್ನೇಹಿತರು ದೊಡ್ಡ ಸಂಖ್ಯೆಯಲ್ಲಿ ಇರುತ್ತಾರೆ. ಖಾಲಿಯಾದಾಗ, ಸ್ನೇಹಿತರು ಮತ್ತು ಬಂಧುಗಳು ಕೂಡಾ ಖಾಲಿಯಾಗುತ್ತಿದ್ದು, ಬೇಡಿಕೆ ಮತ್ತು ಲಭ್ಯತೆಗಳ ಸಮೀಕರಣದ ಸಿಕ್ಕನ್ನು ಸ್ವತಃ ಬಿಡಿಸಿಕೊಳ್ಳಬೇಕಾಗುತ್ತದೆ. ಇಂಥ ಸಂದರ್ಭದಲ್ಲಿ ಲಾಗಾಯ್ತನಿಂದ ನಾಲ್ಕು ಕಾಸನ್ನು ಕೂಡಿಟ್ಟದ್ದರೆ ಎಂದು ಅನಿಸುತ್ತದೆ. ಈ ಪರಿಕಲ್ಪನೆಯ ಮಗುವೇ ಉಳಿತಾಯ ಮತ್ತು ಹೂಡಿಕೆ ಎನ್ನಬಹುದು.

ಉಳಿತಾಯ ಮತ್ತು ಹೂಡಿಕೆ ಹೊಸ ಪರಿಕಲ್ಪನೆಯಲ್ಲ. ಲಾಗಾಯ್ತನಿಂದ ಜನರು ಕಷ್ಟದ ದಿನಗಳಿಗಾಗಿ, ಮುಂದಿನ ದಿನಗಳಿಗಾಗಿ ಒಂದಿಷ್ಟು ಹಣವನ್ನು ಕೊಡದಲ್ಲೋ, ತಂಬಿಗೆಯಲ್ಲಿಯೋ ಹಾಕಿ ಎಲ್ಲೋ ಗೌಪ್ಯವಾಗಿ ಹೂತಿಡುತ್ತಿದ್ದರು. ಮಹಿಳೆಯರು ಅಡುಗೆ ಮನೆಯ ಸಾಸಿವೆ ಡಬ್ಬದಲ್ಲಿ ಚಿಕ್ಕ ಕಾಸುಗಳನ್ನು ಶೇಖರಿಸಿ ಇಡುತ್ತಿದ್ದರು. ಈ ವ್ಯವಸ್ಥೆಯಲ್ಲಿ ಇಟ್ಟಿದ್ದನ್ನು ತೀರಾ ಅನಿವಾರ್ಯ ಪರಿಸ್ಥಿತಿಯಲ್ಲಿ ಮಾತ್ರ ಬಳಸಿಕೊಳ್ಳುತ್ತಿದ್ದರು. ಇದರಲ್ಲಿ ಮುಂದೆ ಬರಬಹುದಾದ ಸಂಕಷ್ಟದ ದಿನಗಳ ಭಯ ಮುಖ್ಯವಾಗಿರುತ್ತಿತ್ತೇ ವಿನಾ ಉಳಿತಾಯದ ಕಲ್ಪನೆ ಇರುತ್ತಿರಲಿಲ್ಲ. ಆ ದಿನಗಳಲ್ಲಿ ಈ ವ್ಯವಸ್ಥೆ ಜನರು ತಮ್ಮ ಮಿಗತೆ ಹಣವನ್ನು ಮುಂದಿನ ದಿನಗಳಿಗಾಗಿ ಉಳಿಸಿಕೊಳ್ಳುವುದಕ್ಕೆ ಮಾತ್ರ ಸೀಮಿತವಾಗಿತ್ತು. ಅದು ಸುರಕ್ಷಿತವಾಗಿರಬೇಕು ಮತ್ತು ಯಾವುದೇ ಕಾರಣಕ್ಕೂ ಕೈತಪ್ಪಿ ಹೋಗಬಾರದು ಎನ್ನುವ ಮುನ್ನೆಚ್ಚರಿಕೆ ಇದರ ಹಿಂದೆ ಇರುತ್ತಿತ್ತು.

ಈ ರೀತಿ ಉಳಿಸಿ ಕೊಂಡಿರುವುದಕ್ಕೆ ಯಾವುದೇ ರೀತಿಯ ಕೂಡಿಕೆ (addition) ಆಗುತ್ತಿರಲಿಲ್ಲ. ಕಾಲಘಟ್ಟದಲ್ಲಿ ಈ ಪದ್ದತಿ ರೂಪಾಂತರವಾಗುತ್ತಾ ಜನರು ಈ ಮಿಗತೆ ಹಣವನ್ನು ಬೇರೆಯವರ ಬಳಿ ಇಟ್ಟು ಅಥವಾ ಅವರಿಗೆ ನೀಡಿ, ಅದನ್ನು ಬಳಸಿಕೊಂಡಿದ್ದಕ್ಕೆ ಬಾಡಿಗೆ ಪಡೆಯತೊಡಗಿದರು. ಈ ಬಾಡಿಗೆ ಮುಂದಿನ ದಿನಗಳಲ್ಲಿ ಬಡ್ಡಿ ಎನ್ನುವ ಹೆಸರು ಪಡೆದುಕೊಂಡಿದ್ದು ಈಗ ಇತಿಹಾಸ. ತೀರಾ ವೈಯಕ್ತಿವಾಗಿ ಅಲ್ಲಲ್ಲಿ ನಡೆದು ಬರುತ್ತಿದ್ದ ಈ ವ್ಯವಸ್ಥೆಗೆ ಕಾಲಕ್ರಮೇಣ ಅನೇಕ ರೀತಿಯ ಸಂಘ-ಸಂಸ್ಥೆಗಳು ಸೇರಿಕೊಂಡಿದ್ದು, ಬ್ಯಾಂಕುಗಳು ಅನಾವರಣಗೊಂಡಿದ್ದು, ಅದಾಯಕ್ಕಾಗಿ ಅಥವಾ ಬಡ್ಡಿಗಾಗಿ ಹಣ ನೀಡುವ ಮತ್ತು ಪಡೆಯುವ ನಿರ್ದಿಷ್ಟ ವ್ಯವಸ್ಥೆ ಜಾರಿಗೆ ಬಂದಿತು. ಈ ವ್ಯವಸ್ಥೆಯಲ್ಲಿ ಅಗತ್ಯ ಇರುವವರು ಬಡ್ಡಿ ನೀಡಿ ಸಾಲ ಪಡೆಯುತ್ತಾರೆ, ಮಿಗತೆ ಹಣ ಇರುವವರು ಇವುಗಳಲ್ಲಿ ಇಟ್ಟು ಬಡ್ಡಿ ಅಥವಾ ಬೇರೆ ರೂಪದ ಆದಾಯವನ್ನು ಪಡೆಯುತ್ತಾರೆ. ಇದರಲ್ಲಿ ಹಣ ಇಡುವವರನ್ನು ಹೂಡಿಕೆದಾರರು ಎನ್ನುತ್ತಾರೆ. ಇಂಥಹ ಹೂಡಿಕೆ ಮಾಡುವವರಿಗಾಗಿ ಇಂದು ದೇಶದಲ್ಲಿ ಸಾವಿರಾರು,ಬ್ಯಾಂಕುಗಳು, ಹಣಕಾಸು ಸಂಸ್ಥೆಗಳು ಇವೆ. ಇಲ್ಲಿ ಹೂಡುವವರಿಗೆ ಮಾರ್ಗದರ್ಶನ ಮಾಡಲು ಸಲಹೆಗಾರರು ಇರುತ್ತಾರೆ. ಕೆಲವರಿಗೆ ಈ ರೀತಿ ಹೂಡಿಕೆ ಮಾಡುವುದು ಮತ್ತು ಈ ನಿಟ್ಟಿನಲ್ಲಿ ಸಲಹೆ ನೀಡುವುದು ಒಂದು ವೃತ್ತಿಯೂ ಹೌದು ಮತ್ತು ಹಣ ಮಾಡುವ ಹವ್ಯಾಸವೂ ಹೌದು. ಬಹುತೇಕರು ತಮ್ಮಲ್ಲಿರುವ ಮಿಗತೆ ಹಣವನ್ನು ಹೂಡಿಕೆಮಾಡುತ್ತಾರೆ. ಹಾಗೆಯೇ ಸಾಲ ಮಾಡಿ ಹೂಡುವವರೂ ಇಲ್ಲದಿಲ್ಲ. ಇಂಥಹ ಪ್ರಕರಣಗಳಲ್ಲಿ ಸಾಲದ ವೆಚ್ಚ ಮತ್ತು ಹೂಡಿಕೆಯಿಂದ ಬರಬಹುದಾದ ಹೆಚ್ಚುವರಿ ಆದಾಯದ ಲೆಕ್ಕಾಚಾರ ಇರುತ್ತದೆ.

ಹೂಡಿಕೆ ಸಾಮಾನ್ಯವಾಗಿ ತಿಳಿದಂತೆ ಮಕ್ಕಳಾಟವಲ್ಲ ಮತ್ತು ಅಷ್ಟು ಸುಗಮವೂ ಅಲ್ಲ. ಇದರಲ್ಲಿಯೂ ಕಂದಕಗಳು, ಹೊಂಡಗಳು ಮತ್ತು ತಿರುವುಗಳು ಸಾಕಷ್ಟು ಇರುತ್ತವೆ. ಹೂಡಿಕೆ ಮಾಡುವವರಿಗೆ ಸಲಹೆಗಾರರರು ಇದ್ದರೂ, ಸ್ವತಹ ಕೆಲವು ಕನಿಷ್ಟ ಸಾಮಾನ್ಯ ತಿಳುವಳಿಕೆಗಳ ಅವಷ್ಯಕತೆ ಇರುತ್ತದೆ. ಈ ಹೂಡಿಕೆ ವಿಚಾರದಲ್ಲಿ ಅಕಾಶವನ್ನು ತೋರಿಸಿ ಪಾತಾಳಕ್ಕೆ ದೂಡಿ ಕೈಎತ್ತುವವರು ಇರುತ್ತಾರೆ. ಹೂಡಿಕೆಯಲ್ಲಿ ಮನೆಮಾಡಿದವರು ಇದ್ದಂತೆ ಮನೆಮಾರಿಕೊಂಡವರೂ ಇದ್ದಾರೆ. ಇಡಬೇಕಾಗುತ್ತದೆ ಮತ್ತು ಹಲವು ಆಯಾಮಗಳಲ್ಲಿ ಚಿಂತಿಸಬೇಕಾಗುತ್ತದೆ. ಅಕಸ್ಮಾತ್ ಕಳೆದುಕೊಂಡರೆ ಪುನಾಗಳಿಸುವುದು ದುಸ್ತರವಾಗಿರುವುದ ರಿಂದ ಹೂಡಿಕೆದಾರರು ಎಚ್ಚರಿಕೆಯ ಹೆಜ್ಜೆಗಳನ್ನು ಇಡಬೇಕಾಗುತ್ತದೆ. . ಇವುಗಳಲ್ಲಿ ಮುಖ್ಯ ವಾದವುಗಳನ್ನು ಹೀಗೆ ಪಟ್ಟಿ ಮಾಡಬಹುದು.

ಸುರಕ್ಷಿತತೆ ಮತ್ತು ಭದ್ರತೆ: ಹೂಡಿಕೆ ಮಾಡಿದ ಹಣ ಸುರಕ್ಷಿತವಾಗಿರಬೇಕು, ಭದ್ರವಾಗಿರಬೇಕು ಮತ್ತು ಹಿಂತಿರುಗಿ ಪಡೆಯವಾಗ ಮೋಸವಾಗಬಾರದು, ಎನ್ನುವುದು ಹೂಡಿಕೆ ದಾರರ ಮೊದಲ ಅದ್ಯತೆಯಾಗಿರುತ್ತದೆ. ಹೂಡಿಕೆ ಮೇಲೆ ರಿಟರ್ನ ಕಡಿಮೆಯಾದರೂ, ಅಥವಾ ಇಲ್ಲದಿದ್ದ ರೂ ಪರವಾಯಿಲ್ಲ, ಹೂಡಿದ ಹಣವಾದರೂ ವಾಪಸ್ಸು ಬರಬೇಕು ಎನ್ನುವುದು ಮೂಲ ಮಂತ್ರವಾಗಿರುತ್ತದೆ.ಸಾಮಾನ್ಯವಾಗಿ ಹೂಡಿಕೆದಾರರು ಕಷ್ಟಪಟ್ಟು ಉಳಿಸಿದ ಹಣವನ್ನು ಅಥವಾ ಕೆಲವು ಸಂದರ್ಭದಲ್ಲಿ ರಿಟರ್ನ ಹೆಚ್ಚು ದೊರಕುವ ನಿರೀಕ್ಷೆಯಲ್ಲಿ ಸಾಲಮಾಡಿ ಹೂಡಿಕೆ ಮಾಡಿರುತ್ತಾರೆ. ಅಂತೆಯೇ ಈ ನಿಟ್ಟಿನಲ್ಲಿ ಹೂಡಿಕೆದಾರ ಹೆಚ್ಚು ಮುತುವರ್ಜಿ ವಹಿಸುವ ಅವಶ್ಯಕತೆ ಇರುತ್ತದೆ.

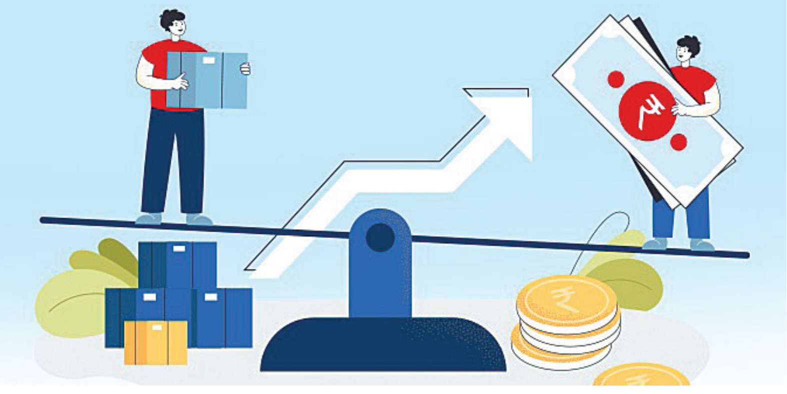

ಅದಾಯ: ಹೂಡಿಕೆಯ ಹಿಂದೆ ಹಣ ಸುರಕ್ಷಿತವಾಗಿರಬೇಕು ಮತ್ತು ಭದ್ರವಾಗಿರಬೇಕು ಎನ್ನುವುದು ಆದ್ಯತೆ ಯಾದರೆ ಅದು ಅದರೊಂದಿಗೆ ಅದಾಯವನ್ನೂ ತಂದು ಕೊಡಬೇಕು ಎನ್ನುವುದು ಹೂಡಿಕೆದಾರನ ಮುಂದಿನ ಚಿಂತನೆಯಾಗಿರುತ್ತದೆ. ಅಂತೆಯೇ ಹೆಚ್ಚು ಬಡ್ಡಿ ನೀಡುವ ಅಥವಾ ಡಿವಿಡೆಂಡ್ ನೀಡುವ ಸ್ಥಳದಲ್ಲಿ ಹೂಡಿಕೆದಾರ ಗಮನ ಇರುತ್ತದೆ. ಯಾರಾದರೂ ಹೆಚ್ಚು ಆದಾಯದ ಆಮಿಷ ತೋರಿಸಿದರೆ, ಅವರ ಹಣಕಾಸು ವ್ಯವಹಾರ, ಅದನ್ನು ನಿಭಾಯಸಿಸುವವರ ಹಿನ್ನೆಲೆ ,ಅವರ ಹಿಂದಿನ ಇತಿಹಾಸ, ಸಾದನೆ ಮ ತ್ತು ಲೋಪ - ದೋಷಗಳ ಮೇಲೆ ಕಣ್ಣಿಡಬೇಕಾಗುತ್ತದೆ. ಹೆಚ್ಚಿನ ಆಮಿಷ ತೋರಿಸಿ, ಉಚಿತ ಕೊಡುಗೆಗಳನ್ನು ನೀಡಿ ಆಕಾಶ ವನ್ನೇ ನೀಡುವ ಭರವಸೆ ನೀಡಿ ಕೊನೆಗೆ ಎಂದೂ ಮೇಲೆ ಬರಲಾಗದ ಪಾತಾಳಕ್ಕೆ ದೂಡಿದ ಲಕ್ಷಾಂತರ ಉದಾಹರಣೆ ಮತ್ತು ಅವರ ಮಾತಿಗೆ ಮರುಳಾಗಿ ಅವರ ಬಾಯಲ್ಲಿ ನೀರೂರಿಸುವ ಸ್ಕೀಮ್‌ಗಳಿಗೆ ಬೌಲ್ಡ್ ಆಗಿ ಕಳೆದುಕೊಂಡವರ ಕರುಣಾಜನಕ ಕಥೆಗಳು ಹೂಡಿಕೆಯ ಹಿಂದಿನ ಮಾನದಂಡವಾಗಿರಬೇಕು.

ದೀರ್ಘಾವಧಿ ಮತ್ತು ಅಲ್ಪಾವಧಿ ಹೂಡಿಕೆಗಳು: ಹೂಡಿಕೆಯಲ್ಲಿ ಅಲ್ಪಾವಧಿ ಮತ್ತು ದೀರ್ಘಾವದಿ ಎನ್ನುವ ಎರಡು ರೀತಿ ಇರುತ್ತವೆ. ಅಲ್ಪಾವಧಿ ಹೂಡಿಕೆಯು ಒಂದು ವರ್ಷ ಅಥವಾ ಅದಕ್ಕೂ ಕಡಿಮೆ ಅವಧಿಗೆ ಇದ್ದರೆ, ದೀರ್ಘಾವಧಿ ಹೂಡಿಕೆಗಳು ವರ್ಷಕಿಂತ ಹೆಚ್ಚು ಅವಧಿಗೆ ಇರುತ್ತವೆ. ಹೆಚ್ಚು ಹೂಡಿಕೆಯನ್ನು ಆಕರ್ಷಿಸಲು ಹೂಡಿಕೆ ಸ್ವೀಕರಿಸುವವರು ಹೆಚ್ಚು ಅದಾಯ ಬರುವ ಸ್ಕೀಮ್ ನ್ನು ರೂಪಿಸುತ್ತಾರೆ. ಇದು ಒಂದು ರೀತಿಯಲ್ಲಿ ಹೂಡಿಕೆದಾರರಿಗೆ ಆಕರ್ಷಕವಾದರೂ, ಅಕಸ್ಮಾತ್ ಹೂಡಿಕೆಯನ್ನು ಹಿಂಪಡೆಯುವ ಅನಿವಾರ್ಯತೆ ಎರಗಿದರೆ, ಅವಧಿಪೂರ್ವ ಹಿಂಪಡೆತಕ್ಕೆ ಅವಕಾಶ ಇರದಿದ್ದರೆ, ಹೂಡಿಕೆದಾರರಿಗೆ ಅನನುಕೂಲವಾಗುತ್ತದೆ ಅಥವಾ ಹಿಂಪಡೆಯುವ ಹಣ ದಲ್ಲಿ ಕಡಿತವಾಗುತ್ತದೆ. ಅದಕ್ಕೂ ಮೇಲಾಗಿ ದೀರ್ಘಾವದಿ ಹೂಡಿಕೆಯ ಕಾಲಘಟ್ಟದಲ್ಲಿ ಸಂಬಂಧಿತ ಸಂಸ್ಥೆಯ ಹಣ ಕಾಸು ಪರಿಸ್ಥಿತಿಯಲ್ಲಿ ಏರು ಪೇರು ಅಗುವದನ್ನು ಅಲ್ಲಗೆಳೆಯಲಾಗದು. ಹಾಗೆಯೇ ಸುದೀರ್ಘ ಅವಧಿಯಲ್ಲಿ ಹೂಡಿಕೆಯ ಸ್ಥಿತಿಗತಿಗಳನ್ನು ವಾಚ್ ಮಾಡಲು ಸಾದ್ಯವಾಗುವದಿಲ್ಲ. ಬಡ್ಡಿ ದರ ಏರಿಕೆಯಲ್ಲಿರುವಾಗ ಅಲ್ಪಾವಧಿ ಹೂಡಿಕೆ (ಮುಖ್ಯವಾಗಿ ಬ್ಯಾಂಕ ಠೇವಣಿ) ಮಾಡಿ, ಬಡ್ಡಿ ದರ ಏರಿಕೆಯ ಲಾಭ ಪಡೆಯಬಹುದು. ದೀರ್ಘಾವಧಿಯಲ್ಲಿ ಇಟ್ಟರೆ ಠೇವಣಿ ಅವಧಿ ಮುಗಿಯುವವರೆಗೆ ಬಡ್ಡಿದರ ಏರಿಕೆಯನ್ನು ಪಡೆಯಲಾಗುವುದಿಲ್ಲ.

ಲಿಕ್ವಿಡಿಟಿ ಅಥವಾ ದ್ರವ್ಯತೆ: ಕೆಲವು ಹೂಡಿಕೆಗಳನ್ನು ಸಾಮಾನ್ಯವಾಗಿ ಒಂದುನಿರ್ದಿಷ್ಟ ಅವಧಿಗೆ ಮಾಡಲಾಗುತ್ತದೆ. ಕೆಲವು ಸಂದರ್ಭಗಳಲ್ಲಿ ಹಣದ ಅರ್ಜೆನ್ಸಿಇದ್ದಾಗ ಅವುಗಳನ್ನು ನಗದು ಮಾಡಿಕೊಳ್ಳಲು ಕಷ್ಟವಾಗುತ್ತದೆ. ಬ್ಯಾಂಕ್ ಠೇವಣಿ, ನ್ಯಾಷನಲ್ ಸೇವಿಂಗ್ಸ ಸರ್ಟಿ ಫಿಕೇ ಟ್ ನಂಥಹ ಹೂಡಿಕೆಯಾದರೆ ಅವುಗಳ ಮೇಲೆ ಸಾಲವನ್ನು ಪಡೆದು ತುರ್ತು ಅಗತ್ಯಗಳನ್ನು ಪೂರೈಸಿಕೊಳ್ಳಬಹುದು. ಎಲ್ಲಾ ಹೂಡಿಕೆಯಲ್ಲಿ ಇದು ಸಾಧ್ಯವಿಲ್ಲ.

ಯಾವುದರಲ್ಲಿ ಹೂಡಿಕೆ? ಸರಕಾರಿ ಅಥವಾ ಖಾಸಗಿ?: ಎಲ್ಲಾ ಖಾಸಗಿ ಹೂಡಿಕೆ ಕೇಂದ್ರಗಳನ್ನು ಒಂದೇ ಬ್ರಾಕೆಟ್‌ನಲ್ಲಿ ತೂಗಲು ಸಾದ್ಯವಿಲ್ಲ. ಸಾಕಷ್ಟು ಖಾಸಗಿ ಕ್ಷೇತ್ರಗಳಲ್ಲೂ ಹೂಡಿಕೆ ಲಾಭದಾಯಕವಿದೆ. ಸರಕಾರಿ ಕ್ಷೇತ್ರಗಳಲ್ಲೂ ಹೂಡಿಕೆ ವೈಫಲ್ಯ ಕಂಡ ಉದಾಹರಣೆಗಳು ಅಲಲ್ಲಿ ಕಾಣುತ್ತವೆ. ಹಲವು ಖಾಸಗಿ ಕಂಪನಿಗಳ ವೈಫಲ್ಯ ಮತ್ತು ಸರ್ಕಾರಿ ಕ್ಷೇತ್ರದಲ್ಲಿ ಹೂಡಿಕೆ ಸುರಕ್ಷ ಎನ್ನುವ ಭಾವನೆ ಮಾರುಕಟ್ಟೆಯಲ್ಲಿ ಇರುವುದರಿಂದ , ಸರಕಾರಿ ಕ್ಷೇತ್ರದತ್ತ ಒಲವು ಹೆಚ್ಚು ಕಾಣುತ್ತದೆ.

ತೆರಿಗೆ ವಿನಾಯಿತಿ: ಜನರಲ್ಲಿ ಉಳಿತಾಯ ಪ್ರವೃತ್ತಿಯನ್ನು ಜಾಗೃತಗೊಳಿಸಲು ಸರಕಾರ ಹೂಡಿಕೆಯ ಮೇಲೆ ಆದಾಯಕರ ವಿನಾಯಿತಿಯನ್ನು ನೀಡುತ್ತಿದೆ. ಜೀವ ವಿಮಾ, ಅರೋಗ್ಯ ವಿಮಾ ಪ್ರೀಮಿಯಂ ಮೇಲೆ ಹಲವು ಹಂತದ ವರೆಗೆ ತೆರಿಗೆ ವಿನಾಯಿತಿ ಇದೆ. ಕೆಲವು ಕ ಟ್ಟು ಪಾಡುಗಳಿಗೆ ಸೀಮಿತವಾಗಿ ಈ ಪ್ರೀಮಿಯಂ ತೆರಿಗೆ ವಿನಾಯಿತಿಗೆ ಒಳಪಡುತ್ತದೆ. ಹಾಗೆಯೇ ಪ್ರಾವಿಡೆಂಟ್ ಫಂಡ್ ಕಂಟ್ರಿ ಬೂಷನ್ ಮೇಲೂ ಕೆಲವು ವಿನಾಯಿತಿ ಇದೆ. ಇದೂ ಕೂಡಾ ಕೆಲವು ಗರಿಷ್ಟ ಮೊತ್ತಕ್ಕೆ ಸೀಮಿತವಾಗಿದೆ. ಈ ವಿನಾಯಿತಿ ಈಗ ಯಾವ ಅದಾಯ ತೆರಿಗೆ ಪದ್ಧತಿಯನ್ನು ಬಳಸಿಕೊಳ್ಳಲಾಗುತ್ತಿದೆ ಎನ್ನುವುದರ ಮೇಲೆ ಇದೆ.

ಬ್ಯಾಂಕ್ ಠೇವಣಿ ನಂತರ ಅತಿ ಸುರಕ್ಷಿತ ಹೂಡಿಕೆ ಎಂದರೆ ಚಿನ್ನ ಮತ್ತು ರಿಯಲ್‌ಎಸ್ಟೇಟ್ ಎನ್ನುವುದು ಸರ್ವಸಮ್ಮತ ಆಭಿ ಪ್ರಾಯ. ಚಿನ್ನ ಖರೀದಿಸುವುದು ಎಂದೂ ನಷ್ಟದಾಯಕವಲ್ಲ ಎನ್ನುವುದು ಲಾಗಾಯ್ತನಿಂದ ಕೇಳಿ ಬರುತ್ತಿರುವ ಮಾತು. ಅದು ಸ ತ್ಯವೂ ಹೌದು. ಚಿನ್ನದ ಬೆಲೆ ಎಂದೂ ಉತ್ತರಮುಖಿಯೇ, ಆದಾಯದ ಶೇ.10 ರಷ್ಟನ್ನು ಚಿನ್ನದಲ್ಲಿ ತೊಡಗಿಸಿದರೂ ಅದು ಲಾಭ ದಾಯಕ ಎಂದು ತಜ್ಞರು ಹೇಳುತ್ತಾರಂತೆ. ಹಾಗೆಯೇ ರಿಯಲ್ ಎಸ್ಟೇಟ್ ಕೂಡಾ. ಭೂಮಿ ತಾಯ ಮೇಲೆ ಹಾಕಿದ ಹಣ ಸದಾ ಬೆಳೆಯುತ್ತದೆ ಮಾತು ಎಂದೆಂದಿಗೂ ಪ್ರಸ್ತುತ. ಈ ಮಾತು ಹಳ್ಳಿಯಲ್ಲಿ ಹೇಗೋ? ಆದರೆ, ಪಟ್ಟಣ ನಗರಗಳಲ್ಲಿ ನಿತ್ಯ ಸತ್ಯ ಎನ್ನಬಹುದು. ಇದರಲ್ಲಿ ಒಂದೇ ಸಮಸ್ಯೆ ಎಂದರೆ ದ್ರವ್ಯತೆ ಇಲ್ಲದಿರುವುದು ಅಥವಾ ದ್ರವ್ಯತೆ ಪಡೆಯಲು ವಿಳಂಬವಾಗುವುದು. ಅಕಸ್ಮಾತ್ ಹಣದ ಅನಿವಾರ್ಯತೆ ಬಂದರೆ ಅದನ್ನು ನಗದೀಕರಿಸಿ ಕೊಳ್ಳುವುದು ತುಂಬಾ ವಿಳಂಬ ಪ್ರಕ್ರಿಯೆ. ಹಾಗೆಯೇ ಖಾ ಲಿ ನಿವೇಶನಗಳು ಇದ್ದರೆ ಅದನ್ನು ರಕ್ಷಿಸಿಕೊಳ್ಳುವುದೂ ತಲೆ ನೋವಿನ ಕೆಲಸ.

ಷೇರು ಮಾರುಕಟ್ಟೆ ಹೂಡಿಕೆಗೆ ಅಲ್ಪಾವಧಿ ಮತ್ತು ದೀರ್ಘಾವದಿ ಎರಡೂ ರೀತಿಯ ಹೂಡಿಕೆಗೆ ಪ್ರಶಸ್ತವಾದ ಅಯ್ಕೆ. ಅದರೆ, ಇದು ಪ್ರತಿಯೊಬ್ಬರೂ ಆಡುವ ಅಟವಲ್ಲ. ಇದರಲ್ಲಿ ಅಡುವವರಿಗೆ ಜಾಣ್ಮೆ ಮತ್ತು ಸ್ಕಿಲ್ ಎರಡೂ ಬೇಕು. ಷೇರು ಮಾರುಕಟ್ಟೆ ಬಗೆಗೆ ಅಪಾರ ಜ್ಞಾನ ಇರಬೇಕು. ಷೇರು ಮಾರುಕಟ್ಟೆ ಅಗೋಚರ ಮಾನದಂಡದ ಮೇಲೆ ಏಳು ಬೀಳುಗಳನ್ನು ಕಾಣುತ್ತಿದ್ದು, ಯಾವುದೇ ನಿರ್ದಿಷ್ಟವಾದ ಮಾನದಂಡ ಇರುವುದಿಲ್ಲ. ಇಂದು ನೂರಕ್ಕೆ ಏರಿದ್ದು ನಾಳೆ ಹತ್ತಕ್ಕೆ ಇಳಿಯಬಹುದು. ಷೇರು ಮಾರುಕಟ್ಟೆಯಲ್ಲಿ ಗಳಿಸಿದವರಷ್ಟೇ ಕಳೆದುಕೊಂಡವರು ಇದ್ದಾರಂತೆ. ಷೇರು ಮಾರುಕಟ್ಟೆಯಲ್ಲಿ ಆಟವಾಡಿ ಮನೆ ಕಟ್ಟಿಸಿ ದವರ ಸಂಖ್ಯೆ ತಿಳಿಯದು. ಅದರೆ ಮನೆಮಾರಿದವರ ಸಂಖ್ಯೆ ಸಾಕಷ್ಟು ಇದೆಯಂತೆ. ಮತಗಟ್ಟೆ ಸಮೀಕ್ಷೆ ಮಾರರನೆ ದಿನ ಷೇರು ಮಾರುಕಟ್ಟೆ 2500 ಪಾಯಿಂಟ್ ಏರಿದರೆ ಚುನಾವಣಾ ಪರಿಣಾಮದ ದಿನ 4500 ಪಾಯಿಂಟ್ ಇಳಿದಿತ್ತು. ಹೂಡಿಕೆದಾರರಿಗೆ ಈ ಏರಿಕೆ ಮತ್ತು ಇಳಿಕೆ ಷೇರು ಮಾರುಕಟ್ಟೆಯಲ್ಲಿ ಹೂಡಿಕೆ ಮಾಡುವಾಗ ಮಾರ್ಗದರ್ಶಿಯಾಗಬೇಕು. ಹೂಡಿಕೆ ಸಾಮಾನ್ಯ ಜನರು ತಿಳಿದಷ್ಟು ಸುಲಭವಲ್ಲ. ಹೂಡಿಕೆಗೆ ಸಾಕಷ್ಟು ಹಣವಿದ್ದರೆ ಮತ್ತು ನಷ್ಟವನ್ನು ಭರಿಸುವ ಸಾಮರ್ಥ್ಯ ವಿದ್ದರೆ ಸರಿ. ಹೂಡಿಕೆಗೆ ಹಣದ ಲಭ್ಯತೆ ಮಿತವಾಗಿದ್ದರೆ , ಹೂಡಿಕೆಯ ಮೊದಲು ಸಾಕಷ್ಟು ಸಮೀಕರಣವನ್ನು ಬಿಡಿಸಬೇ ಕಾಗುತ್ತದೆ.

(ಲೇಖಕರು : ಅರ್ಥಿಕ ಮತ್ತು ರಾಜಕೀಯ ವಿಶ್ಲೇಷಕರು)

ಅಚ್ಚುಕಟ್ಟು ಪ್ರದೇಶ
RNI no: 3918/59

VISHVAVANI, Printed & Published by : VISHWESHWAR BHAT, On behalf of Vishwakshara Media Private Ltd., #483/1A/2A/3 Shri Ram plaza, 3rd floor, opp to Jain college, behind Kotak Mahindra Bank, Club Road, Hubli. Printed at M/s Elegant Offset Printers Pvt. Ltd. Plot No.33/1 & 15/1(part)M.T.Sagar Industrial Estate, Gokul Road, Hubballi-580030.

Editor-in Chief : Vishweshwar Bhat. ಪ್ರಧಾನ ಸಂಪಾದಕ: ವಿಶ್ವೇಶ್ವರ ಭಟ್
CopyRight: Vishwakshara Media Private Ltd. All rights reserved. Reproduction in any manner electronic or otherwise, in whole or in part, without prior written permission is prohibited.
ನಮ್ಮ ಆವೃತ್ತಿಗಳು: ಬೆಂಗಳೂರು, ಹುಬ್ಬಳ್ಳಿ ಮಂಗಳೂರು, ಬೆಳಗಾವಿ ಕಲಬುರಗಿ, ದಾವಣಗೆರೆ
Vol:67, Issue: 4

ಸಮಾಚಾರ ಸಣ್ಣದಲ್ಲ

ಕೆನಡಾದಲ್ಲಿ ಭಾರತೀಯ ಮೂಲದ ಯುವಕನ ಹತ್ಯೆ!

ದೆಹಲಿ: ಕೆನಡಾದ ಸರ್ರೆ ಪ್ರದೇಶದಲ್ಲಿ ವಾಸವಿದ್ದ ಭಾರತೀಯ ಮೂಲದ ಯುವಕನನ್ನ ದುಷ್ಕರ್ಮಿಗಳು ಉದ್ದೇಶಿತ ದಾಳಿಯಲ್ಲಿ ಹತ್ಯೆಗೈದಿದ್ದಾರೆ. ಯುವಕ ಇತ್ತೀಚೆಗಷ್ಟೆ ಕೆನಡಾದ ಪೌರತ್ವ ಪಡೆದಿದ್ದ ಎನ್ನಲಾಗಿದೆ. ಪಂಜಾಬ್‌ನ ಲುಧಿಯಾನಾದ ಯುವರಾಜ್ ಗೋಯಲ್(28) ಹತ್ಯೆಯಾದ ಯುವಕನಾಗಿದ್ದು, ಪ್ರಕರಣ ಸಂಬಂಧ ನಾಲ್ವರನ್ನು ಪೊಲೀಸರು ಬಂಧಿಸಿ ವಿಚಾರಣೆಗೆ ಒಳಪಡಿಸಿದ್ದಾರೆ. 2019ರಲ್ಲಿ ವಿದ್ಯಾರ್ಥಿ ವೀಸಾ ಮೇಲೆ ಕೆನಡಾಕ್ಕೆ ಬಂದಿದ್ದ ಯುವರಾಜ್ ಬಳಿಕ ಕಾರ್ ಡೀಲರ್ ಕಂಪನಿಯಲ್ಲಿ ಸೇಲ್ಸ್ ಎಕ್ಸಿಕ್ಯುಟಿವ್ ಆಗಿ ಕೆಲಸ ನಿರ್ವಹಿಸುತ್ತಿದ್ದರು. ಜೂನ್ 7 ರಂದು ಜಿಮ್ ಮುಗಿಸಿ ಬಂದು ತಾಯಿಯ ಜೊತೆ ದೂರವಾಣಿ ಕರೆ ಮುಗಿಸಿದ ಕೆಲವೇ ಕ್ಷಣಗಳಲ್ಲಿ ಈ ಹತ್ಯೆ ನಡೆದಿದೆ ಎನ್ನಲಾಗಿದೆ. ಸರ್ರೆಯ ರಾಯಲ್ ಕೆನಡಿಯನ್ ಮೌಂಟೆಡ್ ಪೊಲೀಸ್ ಪ್ರಕರಣ ಸಂಬಂಧ ನಾಲ್ವರನ್ನು ಬಂಧಿಸಿ ವಿಚಾರಣೆ ನಡೆಸುತ್ತಿದ್ದು, ಹತ್ಯೆಗೆ ಕಾರಣ ಇನ್ನೂ ತಿಳಿದುಬಂದಿಲ್ಲ.

ವಾರಾಣಸಿ: ಪ್ರಿಯಾಂಕಾ ಸ್ಪರ್ಧೆ- ಮೋದಿ ಸೋಲು

ರಾಯ್ ಬರೇಲಿ: ಒಂದೊಮ್ಮೆ ಸಹೋದರಿ ಪ್ರಿಯಾಂಕಾ ವಾದ್ರಾ ವಾರಣಾಸಿ ಲೋಕಸಭೆ ಕ್ಷೇತ್ರದಲ್ಲಿ ಸ್ಪರ್ಧಿಸಿದ್ದರೆ ಪ್ರಧಾನಿ ನರೇಂದ್ರ ಮೋದಿ ಎರಡು ಅಥವಾ ಮೂರು ಲಕ್ಷ ಮತಗಳ ಅಂತರದಿಂದ ಸೋಲುತ್ತಿದ್ದರು ಎಂದು ಕಾಂಗ್ರೆಸ್ ನಾಯಕ ರಾಹುಲ್ ಗಾಂಧಿ ಹೇಳಿದ್ದಾರೆ. ರಾಯ್ ಬರೇಲಿಯಲ್ಲಿ ಮಂಗಳವಾರ ಮತದಾರರಿಗೆ ಕೃತಜ್ಞತೆ ಅರ್ಪಿಸುವ ಸಭೆಯಲ್ಲಿ ಮಾತನಾಡಿದ ರಾಹುಲ್, ಸಂಸತ್ತಿನಲ್ಲಿ ಬಿಜೆಪಿ ನೇತೃತ್ವದ ಎನ್‌ಡಿಎ ಬಲ ಕಡಿಮೆ ಮಾಡಲು ಇಂಡಿಯ ಒಕ್ಕೂಟದ ಪಕ್ಷಗಳು ರಾಯ್‌ಬರೇಲಿ, ಅಮೇಥಿ ಮತ್ತು ದೇಶದ ಇತರ ಭಾಗಗಳಲ್ಲಿ ಒಗ್ಗಟ್ಟಿನಿಂದ ಹೋರಾಡಿದವು ಎಂದರು. ತಾವು ಮತ್ತು ಮಿತ್ರಪಕ್ಷದ ಸಂಸದರು ಚುನಾವಣಾ ಫಲಿತಾಂಶದ ಬಗ್ಗೆ ಮಾತನಾಡಿ ಅಹಂಕಾರಕ್ಕೆ ಬಲಿಯಾಗುವುದಿಲ್ಲ ಎಂದರು. ಕ್ಷೇತ್ರದಲ್ಲಿ ಸಾಮಾನ್ಯರ ಪರವಾಗಿ ಕೆಲಸ ಮಾಡುವುದಾಗಿ ರಾಹುಲ್ ಭರವಸೆ ನೀಡಿದರು. ಅಯೋಧ್ಯೆಯಲ್ಲಿ ಬಿಜೆಪಿಯನ್ನು ಸೋಲಿಸುವ ಮೂಲಕ ಜನಸಾಮಾನ್ಯರು ಮೋದಿಗೆ ತಕ್ಕ ಪಾಠ ಕಲಿಸಿದ್ದಾರೆ ಎಂದು ಹೇಳಿದರು. ಅಮೇಥಿ ಮತ್ತು ರಾಯ್‌ಬರೇಲಿ ಕ್ಷೇತ್ರಗಳಲ್ಲಿ ಪಕ್ಷದ ಗೆಲುವಿಗಾಗಿ ಜನರಿಗೆ ಕಾಂಗ್ರೆಸ್ ಪ್ರಧಾನ ಕಾರ್ಯದರ್ಶಿ ಪ್ರಿಯಾಂಕಾ ಗಾಂಧಿ ಧನ್ಯವಾದ ಹೇಳಿದರು.

300ರೂ. ಒಡವೆ 6 ಕೋಟಿಗೆ ಮಾರಾಟ

ಜೈಪುರ: 300 ರೂ. ಕೃತಕ ಆಭರಣವನ್ನು 6 ಕೋಟಿ ರೂ.ಗೆ ಮಾರಾಟ ಮಾಡಿ ರಾಜಸ್ಥಾನದ ಜೈಪುರದ ವರ್ತಕರು ಅಮೇರಿಕ ಮಹಿಳೆಗೆ ವಂಚಿಸಿದ್ದಾರೆ. ಅಮೆರಿಕ ಪ್ರಜೆ ಚೆರಿಶ್ ಎಂಬಾಕೆಗೆ ಮೋಸ ಹೋದವರು. ಚಿನ್ನದ ಪಾಲಿಶ್ ಹಾಕಲಾಗಿದ್ದ ಬೆಳ್ಳಿ ಆಭರಣವನ್ನು ಜೈಪುರದ ಜೋಹ್ರಿ ಬಜಾರಲ್ಲಿ ಖರೀದಿಸಿ ಚೆರಿಶ್ ಮೋಸ ಹೋಗಿದ್ದಾರೆ. ಬಳಿಕ ಆ ಆಭರಣವನ್ನು ಅಮೆರಿಕದ ಕಾರ್ಯಕ್ರಮವೊಂದರಲ್ಲಿ ಪ್ರದರ್ಶಿಸಿದ್ದಾರೆ. ಆಗ ಅದು ನಕಲಿ ಒಡವೆ ಎಂದು ತಿಳಿದುಬಂದಿದೆ. ನಂತರ ಜೈಪುರಕ್ಕೆ ಆಗಮಿಸಿದ ಚೆರಿಶ್, ತನಗೆ ಆಭರಣ ಮಾರಾಟ ಮಾಡಿದ್ದ ಗೌರವ್ ಸೋನಿ ಬಳಿ ವಿಚಾರಿಸಿದ್ದಾರೆ. ಗೌರವ್ ಆಕೆಯ ಆರೋಪ ಗಳನ್ನು ತಳ್ಳಿಹಾಕಿದ್ದಾನೆ. ಬಳಿಕ ಚೆರಿಶ್ ಪೊಲೀಸರಿಗೆ ದೂರು ದಾಖಲಿಸಿದ್ದಾರೆ. ಅಮೆರಿಕ ರಾಯಭಾರಿ ಕಚೇರಿ ಅಧಿಕಾರಿಗಳ ನೆರವು ಪಡೆದಿದ್ದಾರೆ. 2022 ರಲ್ಲಿ ಇನ್ಸ್ಟಾಗ್ರಾಮ್ ಮೂಲಕ ಪರಿಚಯವಾದ ಗೌರವ್ ಸೋನಿ ಗೆ ಕಳೆದ 2 ವರ್ಷಗಳಲ್ಲಿ 6 ಕೋಟಿ ರೂ. ಪಾವತಿ ಮಾಡಿದ್ದೆ. ಆದರೆ ಆತ ಕೃತಕ ಆಭರಣಗಳನ್ನು ನೀಡಿದ್ದಾನೆ ಎಂದು ದೂರು ದಾಖಲಿಸಿದ್ದಾರೆ. ಪರಾರಿಯಾಗಿರುವ ಗೌರವ್ ಮತ್ತು ಆತನ ತಂದೆ ರಾಜೇಂದ್ರ ಸೋನಿಗಾಗಿ ಶೋಧ ನಡೆಸಲಾಗುತ್ತಿದೆ ಎಂದು ಪೊಲೀಸರು ತಿಳಿಸಿದ್ದಾರೆ.

ಹಮಾಸ್ ಉಗ್ರ ದಾಳಿ ಬೆಂಬಲಿಸಿ ಸಂಭ್ರಮ

ನ್ಯೂಯಾರ್ಕ್: ಕೆಲ ಇಸ್ರೇಲಿ ವಿರೋಧಿ ಗುಂಪುಗಳು ನ್ಯೂಯಾರ್ಕ್‌ನಲ್ಲಿ ಹಮಾಸ್ ಭಯೋತ್ಪಾದಕ ದಾಳಿಯನ್ನು ಬೆಂಬಲಿಸಿ ಸಂಭ್ರಮಾಚರಣೆ ನಡೆಸಿದ ಘಟನೆ ಸೋಮವಾರ ರಾತ್ರಿ ನಡೆದಿದೆ.2024 ಅ.7 ರಂದು ಇಸ್ರೇಲ್ ನಲ್ಲಿ ಸಂಗೀತ ಸಂಜೆ ಸಮಯದಲ್ಲಿ ಭಯೋತ್ಪಾದಕ ದಾಳಿ ನಡೆಸಿದ ಹಮಾಸ್ ಉಗ್ರರು 1200 ಕ್ಕೂ ಹೆಚ್ಚು ಜನರ ಜೀವ ತೆಗೆದಿದ್ದರು. ಈ ಘಟನೆಯನ್ನು ನೆನಪು ಮಾಡಿಕೊಂಡು ಇಸ್ರೇಲ್ ವಿರೋಧಿ ಗುಂಪು ಸಂಭ್ರಮ ಪಟ್ಟಿದೆ. ಡೌನ್‌ಟೌನ್ ಮಾನ್ಹಟ್ಟನ್ ಮ್ಯೂಸಿಕ್ ಎಕ್ಸಿಬಿಶನ್ ಎದುರು ಬೆಂಕಿ ಹಚ್ಚಿ,'ಲಾಂಗ್ ಲಿವ್ ದಿ ಇಂತಿಫಾಡಾ' ಎಂದು ಘೋಷಣೆ ಕೂಗಿದೆ. ಇರಾನ್ ಬೆಂಬಲಿತ ಲೆಬನೀಸ್ ಭಯೋತ್ಪಾದಕ ಸಂಘಟನೆ ಹೆಜಬೊಲ್ಲಾ ಬಾವುಟಗ ಳನ್ನು ಹಾರಿಸಿ ವಿಕೃತ ಸಂಭ್ರಮಾರಣೆ ನಡೆಸಲಾಗಿದೆ. ಪ್ರತಿಭಟನೆಯಲ್ಲಿ 'ಇಸ್ರೇಲ್ ಗೋ ಟು ಹೆಲ್' ಎಂಬ ಘೋಷಣೆ ಕೂಗಿದ್ದಾರೆ. ಈಸಂದರ್ಭದಲ್ಲಿ, ಪೊಲೀಸ್ ಮತ್ತು ಪ್ರತಿಭಟನಾಕಾರರ ಮಧ್ಯೆ ಮಾತಿನ ಚಕಮಕಿ ನಡೆದಿದೆ.

{ಒಮರ್ ಅಬ್ದುಲ್ಲಾ} ನ್ಯಾಷನಲ್ ಕಾನ್ಫರೆನ್ಸ್ ಅಧ್ಯಕ್ಷ

ಎನ್‌ಡಿಎ ಸರಕಾರದ ಪ್ರಮುಖ ಮಿತ್ರ ಪಕ್ಷಗಳಾದ ಟಿಡಿಪಿ ಮತ್ತು ಜೆಡಿಯು ಹೆಚ್ಚು ಜಾಗ್ರತೆಯಿಂದ ಇರಬೇಕು. ಏಕೆಂದರೆ ಬಿಜೆಪಿ ಹೆಚ್ಚು ಸಮಯ ಮೈತ್ರಿ ಅವಲಂಬನೆ ಇಟ್ಟಿಸದೇ ಮತ್ತೆ ಆಪರೇಷನ್ ಕಮಲ ನಡೆಸುವ ಸಾಧ್ಯತೆಯಿದೆ.

ಆಂಧ್ರ ನೂತನ ಸಿಎಂ ನಾಯ್ಡು ಸಂಜೆ 4.55ಕ್ಕೆ ಪದಗ್ರಹಣ | ಒಡಿಶಾ ಮುಖ್ಯಮಂತ್ರಿಯಾಗಿ ಮಾಝಿ ಸಂಜೆ 5ಕ್ಕೆ ಪ್ರಮಾಣ

ಒಡಿಶಾ, ಆಂಧ್ರ ಹೊಸ ಸರಕಾರ

ಅಮರಾವತಿ/ ಭುವನೇಶ್ವರ: ಆಂಧ್ರ ಪ್ರದೇಶ ಮತ್ತು ಒಡಿಶಾ ರಾಜ್ಯದಲ್ಲಿ ಬುಧವಾರ ಹೊಸ ಸರಕಾರ ರಚನೆ ಆಗಲಿದೆ.

ಆಂಧ್ರ ರಾಜ್ಯದ ಜನತೆ ಐದು ವರ್ಷಗಳ ಬಳಿಕ ಸರಕಾರ ಬದಲಾವಣೆಗೆ ಮತ ನೀಡಿದ್ದಾರೆ. ಆಂಧ್ರಪ್ರದೇಶ ದಲ್ಲಿ ತೆಲುಗು ದೇಶಂ ಪಕ್ಷದ ನೇತೃತ್ವದಲ್ಲಿ ಇದೇ ಮೊದಲ ಬಾರಿಗೆ ಎನ್ ಡಿಎ ಸರಕಾರ ಆಡಳಿತಕ್ಕೆ ಬರುತ್ತಿದೆ.

ಒಡಿಶಾ ಜನತೆ 25 ವರ್ಷಗಳ ಬಳಿಕ ಸರಕಾರ ಬದಲಿಸಿದ್ದಾರೆ. ಬಿಜು ಜನತಾ ದಳ (ಬಿಜೆಡಿ) ಪಕ್ಷದ ಸರಕಾರ ಸತತ ಎರಡೂವರೆ ದಶಕಗಳ ಆಡಳಿತ ನಡೆಸಿ ಈಗ ಅಧಿಕಾರ ಕಳೆದುಕೊಂಡಿದೆ. ಒಡಿಶಾದಲ್ಲಿ ಮೊದಲ ಬಾರಿಗೆ ಬಿಜೆಪಿ ಸರಕಾರ ಅಧಿಕಾರಕ್ಕೆ ಬರುತ್ತಿದೆ.

ಆಂಧ್ರ ಪ್ರದೇಶದ ನೂತನ ಮುಖ್ಯಮಂತ್ರಿಯಾಗಿ ಚಂದ್ರಬಾಬು ನಾಯ್ಡು ಬುಧವಾರ ಸಂಜೆ ಅಮರಾವತಿಯಲ್ಲಿ ಪದಗ್ರಹಣ ಮಾಡಲಿದ್ದಾರೆ. ಸಂಜೆ 4.55ಕ್ಕೆ ಮುಖ್ಯಮಂತ್ರಿಯಾಗಿ ಪ್ರಮಾಣ ವಚನ ಸ್ವೀಕರಿಸಲಿದ್ದಾರೆ.

ಬಿಜೆಪಿ ನಾಯಕ ಮೋಹನ್ ಚರಣ್ ಮಾಝಿ ಅವರು ಒಡಿಶಾದ ನೂತನ ಮುಖ್ಯಮಂತ್ರಿಯಾಗಿ ಬುಧವಾರ ಸಂಜೆ5 ಕ್ಕೆ ಅಧಿಕಾರ ವಹಿಸಿಕೊಳ್ಳಲಿದ್ದಾರೆ. ಮಾಝಿ ಅವರನ್ನು ಬಿಜೆಪಿ ಶಾಸಕರು ಶಾಸಕಾಂಗ ಪಕ್ಷದ ನಾಯಕರಾಗಿ ಮಂಗಳವಾರ ಆಯ್ಕೆ ಮಾಡಿದ್ದಾರೆ.

ಆಂಧ್ರಪ್ರದೇಶ ವಿಧಾನಸಭೆ ಬಲ
ತೆಲುಗು ದೇಶಂ ಪಕ್ಷ - 135
ಜನಸೇನಾ ಪಕ್ಷ-21 ಬಿಜೆಪಿ- 8

ಒಡಿಶಾ ವಿಧಾನಸಭೆ ಬಲ
ಬಿಜೆಪಿ - 78

ಒಡಿಶಾಗೆ ಇಬ್ಬರು ಡಿಸಿಎಂ | ಜಗನ್ನಾಥನ ನೆಲದಲ್ಲಿ ಕಮಲ ಅಧಿಕಾರ

ಮೋಹನ್ ಮಾಝಿ ಒಡಿಶಾ ಮೊದಲ ಬಿಜೆಪಿ ಸಿಎಂ

ಭುವನೇಶ್ವರ: ಶ್ರೀ ಜಗನ್ನಾಥ ಭಗವಾನ್ ನೆಲದಲ್ಲಿ ಮೊದಲ ಬಾರಿಗೆ ಕಮಲ ಪಕ್ಷದ ಅಧಿಕಾರ ಬುಧವಾರ ಶುರುವಾಗಲಿದೆ.

ಮೋಹನ್ ಮಾಝಿ ಒಡಿಶಾ ರಾಜ್ಯ ದಲ್ಲಿ ಪ್ರಥಮ ಬಿಜೆಪಿ ಮುಖ್ಯಮಂತ್ರಿ ಎನಿಸಿಕೊಳ್ಳಲಿ ದ್ದಾರೆ. ಬುಧವಾರ ಸಂಜೆ 5 ಗಂಟೆಗೆ ಪ್ರಮಾಣ ವಚನ ಕಾರ್ಯಕ್ರಮ ನಡೆಯಲಿದೆ.

ಒಡಿಶಾ ಸಿಎಂ ಯಾರು ಎಂಬ ಚರ್ಚೆಗೆ ಮಂಗಳವಾರ ಸಂಜೆ ತೆರೆಬಿದ್ದಿದೆ. ಮೋಹನ್ ಮಾಝಿ ಅವರನ್ನು ಬಿಜೆಪಿ ಶಾಸಕಾಂಗ ಪಕ್ಷ ಒಡಿಶಾದ ಮುಖ್ಯಮಂತ್ರಿ ಹುದ್ದೆಗೆ ಆಯ್ಕೆ ಮಾಡಿದೆ. ಜತೆಗೆ ಕನಕ ವರ್ಧನ ಸಿಂಗ್

ಡಿಯೋ ಹಾಗೂ ಪ್ರವತಿ ಪರಿದಾ ಇಬ್ಬರನ್ನು ಉಪ ಮುಖ್ಯಮಂತ್ರಿ ಸ್ಥಾನಕ್ಕೆ ಆಯ್ಕೆ ಮಾಡಲಾಗಿದೆ.

ಲೋಕಸಭೆ ಜತೆ ನಡೆದ ವಿಧಾನಸಭಾ ಚುನಾವಣೆಯಲ್ಲಿ ಬಿಜೆಪಿ ಒಡಿಶಾದಲ್ಲಿನ 147 ವಿಧಾನಸಭಾ ಕ್ಷೇತ್ರಗಳಲ್ಲಿ 78 ಕ್ಷೇತ್ರಗಳನ್ನು ಗೆದ್ದಿದ್ದು, ಇದೇ ಮೊದಲ ಬಾರಿಗೆ ಬಿಜೆಪಿ ಮುಖ್ಯಮಂತ್ರಿ ಒಡಿಶಾದಲ್ಲಿ ಆಡಳಿತ ನಡೆಸಲಿದ್ದಾರೆ.

ಚುನಾವಣೆ ಫಲಿತಾಂಶ ಬಳಿಕ ಒಡಿಶಾದ ಸಿಎಂ ಯಾರಾಗ್ತಾರೆ ಎಂಬ ಚರ್ಚೆ ಜೋರಾಗಿ ನಡೆದಿತ್ತು. ಕೊನೆಗೂ ಮೊದಲ ಬಿಜೆಪಿ ಮುಖ್ಯಮಂತ್ರಿ ಆಗುವ ಅದೃಷ್ಟ ಮೋಹನ್ ಮಾಝಿ ಅವರಿಗೆ ಒಲಿದಿದೆ.

ಮುಖ್ಯಮಂತ್ರಿ, ಉಪ ಮುಖ್ಯಮಂತ್ರಿ ಆಯ್ಕೆ ಬಳಿಕ ನೂತನ ಶಾಸಕರು ಜಗನ್ನಾಥ ದೇಗುಲಕ್ಕೆ ತೆರಳಿ ವಿಶೇಷ ಪೂಜೆ ಸಲ್ಲಿಸಿ ದ್ದಾರೆ. 2000ನೇ ಇಸವಿಯಿಂದ ಸುದೀರ್ಘ ಎರಡೂವರೆ ದಶಕಗಳ ಕಾಲ ಒಡಿಶಾದಲ್ಲಿ ನವೀನ್ ಪಟ್ನಾಯಕ್ ನೇತೃತ್ವದ ಬಿಜೆಡಿ ಪಕ್ಷ ಆಡಳಿತ ನಡೆಸಿತ್ತು. ಆದರೆ ಈ ಬಾರಿಯ ಚುನಾವಣೆಯಲ್ಲಿ 51 ಸ್ಥಾನ ಮಾತ್ರ ಗೆದ್ದು ಅಧಿಕಾರ ಕಳೆದುಕೊಂಡಿದೆ.

ಮೋಹನ್ ಚರಣ್ ಮಾಝಿ

53 ವರ್ಷಗಳ ಮೋಹನ್ ಚರಣ್ ಮಾಝಿ ಆದಿವಾಸಿ ಜನಾಂಗದ ಪ್ರಮುಖ ನಾಯಕ. 2000ನೇ ಇಸವಿಯಲ್ಲಿ ಮೊದಲ ಬಾರಿಗೆ ಶಾಸಕರಾಗಿ ಆಯ್ಕೆಯಾಗಿದ್ದಾರೆ. ಗ್ರಾಮದ ಮುಖ್ಯ(ಸರ್‌ಪಂಚ್)ಆಗಿ ರಾಜಕೀಯ ಜೀವನ ಅರಂಭಿಸಿದ ಇವರು ಕಿಯೋಂಝಾರ್ ವಿಧಾನಸಭಾ ಕ್ಷೇತ್ರದಲ್ಲಿ ಈಗಿನದು ಸೇರಿ 5 ಬಾರಿ ಶಾಸಕರಾಗಿ ಆಯ್ಕೆಯಾಗಿದ್ದಾರೆ. 2005-09ರ ವರೆಗೆ ಬಿಜೆಡಿ ಮತ್ತು ಬಿಜೆಪಿ ಮೈತ್ರಿ ಸರಕಾರದಲ್ಲಿ ಉಪ ಮುಖ್ಯ ಸಚೇತಕರಾಗಿ ಕಾರ್ಯನಿರ್ವಹಿಸಿ ದ್ದಾರೆ. 2024ರ ವಿಧಾನಸಭಾ ಚುನಾವಣೆಯಲ್ಲಿ ಬಿಜೆಡಿಯ ಮೀನಾ ಮಾಝಿ ವಿರುದ್ಧ 11,577 ಮತಗಳ ಅಂತರದಲ್ಲಿ ಗೆಲುವು ಸಾಧಿಸಿದ್ದಾರೆ.

ಇನ್ನುಂದೆ ಅಮರಾವತಿ ಆಂಧ್ರಪ್ರದೇಶದ ರಾಜಧಾನಿ

ನಾಯ್ಡು ಆಂಧ್ರಪ್ರದೇಶಕ್ಕೆ ನೂತನ ಎನ್‌ಡಿಎ ಸಿಎಂ

ಅಮರಾವತಿ: ಎನ್‌ಡಿಎ ಮುಖ್ಯಮಂತ್ರಿಯಗಿ ಟಿಡಿಪಿ ನಾಯಕ ಚಂದ್ರಬಾಬು ನಾಯ್ಡು ಜೂನ್ 12ರಂದು ಪ್ರಮಣ ವಚನ ಸ್ವೀಕರಿಸಲಿದ್ದಾರೆ. ಕೇಸರಪಲ್ಲಿ ಐಟಿ ಪಾರ್ಕ್ ಮೈದಾನದಲ್ಲಿ ಆಯೋಜಿಸಲಾದ ಬೃಹತ

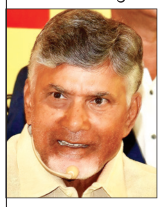

ಕಾರ್ಯ ಕ್ರಮದಲ್ಲಿ 25 ಸಚಿವ ರೊಂದಿಗೆ ಚಂದ್ರಬಾಬು ನಾಯ್ಡು ಅಧಿಕಾರ ಸ್ವೀಕರಿಸಲಿದ್ದಾರೆ.

ಪ್ರಮಾಣವಚನಕ್ಕೂ ಒಂದು ದಿನದ ಮುಂಚೆ ಟಿಡಿಪಿ, ಬಿಜೆಪಿ ಹಾಗೂ ಜನಸೇನಾ ಶಾಸಕರ ಜಂಟಿ ಸಭೆ ನಡೆದಿದೆ. ಈ ಸಭೆಯಲ್ಲಿ ಪವನ್ ಕಲ್ಯಾಣ್ ಜನಸೇನಾ ಪಕ್ಷದ ನಾಯಕನಾಗಿ ಆಯ್ಕೆಯಾಗಿದ್ದಾರೆ. ಪ್ರಮಾಣ ವಚನ ಸ್ವೀಕಾರ ಸಮಾರಂಭದಲ್ಲಿ ಜನಸೇನ ಪಕ್ಷದ ಮೂವರು ಸಚಿವರು, ಬಿಜೆಪಿಯ ಇಬ್ಬರು ಸಚಿವರು ಅಧಿಕಾರ ಸ್ವೀಕರಿಸಲಿದ್ದು ಒಟ್ಟು 25 ಸಚಿವರಿಗೆ ರಾಜ್ಯಪಾಲ ಎಸ್ ಅಬ್ದುಲ್ ನಜೀರ್ ಪ್ರಮಾಣ ವಚನ ಬೋಧಿಸಲಿದ್ದಾರೆ. ಚಂದ್ರಬಾಬು ನಾಯ್ಡು ಆಂಧ್ರಪ್ರದೇಶದ ಎನ್‌ಡಿಎ ಸರಕಾರದ ಮೊದಲ ಸಿಎಂ ಆಗಿ ಆಡಳಿತ ನಡೆಸಲಿದ್ದಾರೆ.

ಇನ್ನು ಜನಸೇನ ಪಕ್ಷದ ನಾಯಕ ಪವನ್ ಕಲ್ಯಾಣ್ ಗೆ ಉಪ ಮುಖ್ಯಮಂತ್ರಿ ಸ್ಥಾನ ಸಿಗಲಿದೆ ಎಂಬ ಮಾತು ಕೂಡ ಕೇಳಿ ಬಂದಿದೆ. ಗೃಹ ಸಚಿವ ಅಮಿತ್ ಶಾ ಆಂಧ್ರಪ್ರದೇಶಕ್ಕೆ ಭೇಟಿ ನೀಡಲಿದ್ದು ಪ್ರಮಾಣ ವಚನ ಕಾರ್ಯಕ್ರಮ ಬಳಿಕ ಮಹತ್ವದ ಸಭೆ ನಡೆಯಲಿದೆ .

ಮೂರು ರಾಜಧಾನಿ ಗೊಂದಲ ಅಂತ್ಯ

ಸಭೆ ಬಳಿಕ ಮಾತನಾಡಿದ ಚಂದ್ರಬಾಬು ನಾಯ್ಡು, 'ನಮ್ಮ ಸರಕಾರದಲ್ಲಿ ಮೂರು ರಾಜಧಾನಿಯ ಆಟವಿಲ್ಲ, ನಮ್ಮ ರಾಜಧಾನಿ ಅಮರಾವತಿ ಮಾತ್ರ 'ಎನ್ನುವ ಮೂಲಕ ಬಹುಕಾಲದ ಯೋಜನೆಯನ್ನು ಈ ಬಾರಿ ಜಾರಿಗೊಳಿಸಲು ನಿರ್ಧರಿಸಿದ್ದಾರೆ. ಈ ಮೊದಲು ಹೈದ್ರಾಬಾದ್ ತೆಲಂಗಾಣ ಮತ್ತು ಆಂಧ್ರಪ್ರದೇಶದ ಜಂಟಿ ರಾಜಧಾನಿಯಾಗಿತ್ತು. 10 ವರ್ಷಗಳ ಬಳಿಕ ಅಮರಾವತಿಯನ್ನು ರಾಜಧಾನಿಯನ್ನಾಗಿ ಮಾಡಬೇಕು ಎಂಬುದು ನಾಯ್ಡು ಕನಸಾಗಿತ್ತು ಆದರೆ ನಂತರ ಬಂದ ಜಗನ್ ಮೋಹನ್ ರೆಡ್ಡಿ ನೇತೃತ್ವದ ಸರಕಾರ ಆಂಧ್ರಕ್ಕೆ ಮೂರು ರಾಜಧಾನಿ ತರುವ ಯೋಜನೆಯನ್ನು ಮುಂದಿಟ್ಟಿದ್ದರು . ಕೊನೆಗೂ ಅಮರಾವತಿಯನ್ನು ರಾಜಧಾನಿಯನ್ನಾಗಿ ಮಾಡುವ ಚಂದ್ರಬಾಬು ನಾಯ್ಡು ಕನಸು ಈಗ ನಿಜವಾಗಿದೆ.

ಇದು ಎನ್‌ಡಿಎ ಅಲ್ಲ ಸರಕಾರಿ ಪರಿವಾರ

ದೆಹಲಿ: ಪ್ರಧಾನಿ ನರೇಂದ್ರ ಮೋದಿ ಅವರ ಸಚಿವ ಸಂಪುಟದ ಖಾತೆ

ಹ'ಂಚಿಕ' ವಿಚಾರವನ್ನು ಟೀಕಿಸಿರುವ ಕಾಂಗ್ರೆಸ್ ಸಂಸದ ರಾಹುಲ್ ಗಾಂಧಿ 'ಇದು ಎನ್‌ಡಿಎ ಮೈತ್ರಿಕೂಟ ಅಲ್ಲ, ಸರಕಾರಿ ಪರಿವಾರ' ಎಂದು ವ್ಯಂಗ್ಯವಾಡಿದ್ದಾರೆ.

'ತಲೆಮಾರುಗಳ ಹೋರಾಟ, ಸೇವೆ, ತ್ಯಾಗವನ್ನು ಸ್ವಜನ ಪಕ್ಷಪಾತ ಎಂದು ಕರೆದ ಪಕ್ಷ ಇಂದು ಅಧಿಕಾರ ವನ್ನು ತಮ್ಮ ಸರಕಾರಿ ಪರಿವಾರದಲ್ಲೇ ಹಂಚುತ್ತಿದೆ. ಪ್ರಧಾನಿ ಮೋದಿ ಮಾತು ಮತ್ತು ಕೆಲಸದಲ್ಲಿ ಭಾರೀ ವ್ಯತ್ಯಾಸವಿದೆ' ಎಂದು ರಾಹುಲ್ ಎಕ್ಸ್ ಸಂದೇಶದಲ್ಲಿ ಟೀಕಿಸಿದ್ದಾರೆ.

ರಾಜಕೀಯ ಪರಿವಾರ ಎಂಬ ಶೀರ್ಷಿಕೆ ನೀಡಿ ಕೇಂದ್ರ ಸಚಿವರ ಪಟ್ಟಿ ಹಂಚಿಕೊಂಡಿರುವ ರಾಹುಲ್, ಮೋದಿ ಪರಿವಾರ ರಾಜಕಾರಣ ವಿರೋಧಿಸುತ್ತೇನೆ ಎನ್ನುತ್ತಲೇ ತಮ್ಮದೇ ಸಂಪುಟದಲ್ಲಿ ರಾಜಕೀಯ ನಾಯಕರ ಕುಟುಂಬಕ್ಕೇ ಖಾತೆ ಹಂಚಿಕೆ ಮಾಡಿದ್ದಾರೆ ಎಂದು ಕುಟುಕಿದ್ದಾರೆ

ಎಚ್.ಡಿ.ಕುಮಾರಸ್ವಾಮಿ	ಮಾಜಿ ಪ್ರಧಾನಿ ಎಚ್.ಡಿ.ದೇವೇಗೌಡ ಪುತ್ರ
ಜ್ಯೋತಿರಾದಿತ್ಯ ಸಿಂಧಿಯ	ಮಾಜಿ ಕೇಂದ್ರ ಸಚಿವ ಮಾಧವ್ ರಾವ್ ಸಿಂಧಿಯಾ ಪುತ್ರ
ಕಿರಣ್ ರಿಜಿಜು	ಹಂಗಾಮಿ ಸ್ಪೀಕರ್ ರಿಂಚಿನ್ ಖರು ಪುತ್ರ
ರಕ್ಷಾ ಖಡ್ಸೆ	ಮಾಜಿ ಸಚಿವ ಏಕನಾಥ ಖಡ್ಸೆ ಸೊಸೆ
ಜಯಂತ್ ಚೌಧರಿ	ಮಾಜಿ ಪ್ರಧಾನಿ ಚರಣ್ ಸಿಂಗ್ ಮೊಮ್ಮಗ
ಚಿರಾಗ್ ಪಾಸ್ವಾನ್	ಮಾಜಿ ಕೇಂದ್ರ ಸಚಿವ ರಾಮ್ ವಿಲಾಸ್ ಪಾಸ್ವಾನ್ ಪುತ್ರ
ಜೆ ಪಿ ನಡ್ಡಾ	ಮಾಜಿ ಸಂಸದ ಜಯ್ ಶ್ರೀ ಬ್ಯಾನರ್ಜಿ ಅಳಿಯ
ರಾಮ್‌ನಾಥ್ ಠಾಕೂರ್	ಕರ್ಪೂರಿ ಠಾಕೂರ ಪುತ್ರ
ರಾಮ್ ಮೋಹನ್ ನಾಯ್ಡು	ಮಾಜಿ ಕೇಂದ್ರ ಸಚಿವ ಎರ್ರನ್ ನಾಯ್ಡು ಪುತ್ರ
ಜಿತಿನ ಪ್ರಸಾದ್	ಮಾಜಿ ಸಂಸದ ಜಿತೇಂದ್ರ ಪ್ರಸಾದ್ ಪುತ್ರ
ಪೀಯೂಷ್ ಗೋಯಲ್	ಮಾಜಿ ಕೇಂದ್ರ ಸಚಿವ ವೇದ ಪ್ರಕಾಶ್ ಗೋಯಲ್ ಪುತ್ರ

ಬಾಂಗ್ಲಾ ಗಡಿಯಲ್ಲಿ ಶ್ರಮದಾನ: ರೈತರ ಸಾಥ್

ಪಾರ್ಥೇನಿಯಂ ನಾಶಕ್ಕೆ ಯೋಧರು!

ದೆಹಲಿ: ಭಾರತ ಮತ್ತು ಬಾಂಗ್ಲಾದೇಶ ಗಡಿಯಲ್ಲಿ ಬೆಳೆದಿರುವ ಪಾರ್ಥೇನಿಯಂ ಕಳೆಯನ್ನು ಕಿತ್ತು ಎಸೆಯುವ ವಿಶೇಷ ಅಭಿಯಾನಕ್ಕೆ ಭಾರತದ ಗಡಿ ಭದ್ರತಾ ಪಡೆ (ಬಿಎಸ್ ಎಫ್) ಚಾಲನೆ ನೀಡಿದೆ.

ಗಡಿ ಪ್ರದೇಶದ 46 ಕಿಮೀ ಪ್ರದೇಶ ದಲ್ಲಿ ಬೆಳೆದಿದ್ದ ಪಾರ್ಥೇನಿಯಂ ಕಿತ್ತು ಹಾಕುವ ಬಿಎಸ್ ಎಫ್ ಕಾರ್ಯದಲ್ಲಿ ಸಾವಿರಾರು ಯೋಧರು ಕೈ ಜೋಡಿಸಿ ದ್ದಾರೆ. ಯೋಧರಿಗೆ ಸ್ಥಳೀಯರು ಮತ್ತು ರೈತರೂ ಕೈಜೋಡಿಸಿದ್ದಾರೆ.

ನಾಡಿಯಾ ಗಡಿ ಪ್ರದೇಶದ ಹಲ್ದಾರ್ ಪಾರಾ, ಬಿಜೋಯ್‌ಪುರ, ನಲುವಾ ಪಾರ, ರಾಂಡಿಪುರ ಪ್ರದೇಶಗಳಲ್ಲಿ ಈ ಪಾರ್ಥೇನಿಯಂ ನಿರ್ಮೂಲನೆ ಅಭಿ ಯಾನ ನಡೆದಿದೆ.

ಬಿಎಸ್‌ಎಫ್‌ನ 32ನೇ ಬೆಟಾಲಿಯನ್ ಮುಖ್ಯಸ್ಥ ಸುಜೀತ್ ಕುಮಾರ್ ಪಾರ್ಥೇನಿಯಂ ಗಿಡದಿಂದಾಗುವ ಹಾನಿಕಾರಕ ಅಂಶಗಳ ಬಗ್ಗೆ ಜನರಿಗೆ ತಿಳಿಸಿಕೊಟ್ಟರು. ನನ್ನ ತಂಡ ಪ್ರತಿದಿನ ಬೆಳಿಗ್ಗೆ 2 ಗಂಟೆ ಈ ಕೆಲಸ ಮಾಡುತ್ತಿದ್ದೇವೆ. ದಿನವಿಡೀ, ಎಲ್ಲಿಯಾದರೂ ಇಂತಹ ಹಾನಿಕಾರಕ ಗಿಡಗಳು ಕಂಡು ಬಂದರೂ, ಅವುಗಳನ್ನು ನಿರ್ಮೂಲನೆ ಮಾಡಲು ಸೈನಿಕರಿಗೆ ಸೂಚಿಸಲಾಗಿದೆ. ಆ ಮೂಲಕ ಈ ಪ್ರದೇಶವನ್ನು ಶೀಘ್ರದಲ್ಲೇ ಪಾರ್ಥೇನಿಯಂ ಮುಕ್ತ ಮಾಡಲು ಪ್ರಯತ್ನಿಸಲಾಗುತ್ತಿದೆ ಎಂದು ಸುಜೀತ್ ಕುಮಾರ್ ಹೇಳಿದರು. ಈ ಪಾರ್ಥೇನಿಯಂ ಗಿಡಗಳು ನಮ್ಮ ಗ್ರಾಮದಲ್ಲಿ ಹೆಚ್ಚಾಗಿ ಬೆಳೆದಿದ್ದವು. ನಾವು ಯೋಧರೊಂದಿಗೆ ಸೇರಿ ಕಿತ್ತು ಹಾಕುತ್ತಿದ್ದೇವೆ ಎಂದು ರೈತರೊಬ್ಬರು ಹೇಳಿದರು.

ಪರೀಕ್ಷಾ ಪ್ರಾಧಿಕಾರ ಉತ್ತರಿಸಲಿ: ಪೀಠ | ವೈದ್ಯ ಶಿಕ್ಷಣ ಪ್ರವೇಶ ಕೌನ್ಸೆಲಿಂಗ್ ತಡೆಗೆ ನಕಾರ

ನೀಟ್ ಫಲಿತಾಂಶ ವಿವಾದದಿಂದ ಪರೀಕ್ಷೆ ಪಾವಿತ್ರ್ಯ ಹಾಳು: ಸುಪ್ರೀಂ

ದೆಹಲಿ: ನೀಟ್ ಫಲಿತಾಂಶ ವಿವಾದ ಪರೀಕ್ಷೆಯ ಪಾವಿತ್ರ್ಯದ ಮೇಲೆ ಪರಿಣಾಮ ಬೀರಿದೆ. ಈ ವಿಷಯದಲ್ಲಿ ಪರೀಕ್ಷಾ ಪ್ರಾಧಿಕಾರ ಉತ್ತರ ನೀಡಬೇಕಿದೆ ಎಂದು ಸುಪ್ರೀಂ ಕೋರ್ಟ್ ಮಂಗಳವಾರ ಹೇಳಿದೆ.

ನೀಟ್ ಪರೀಕ್ಷಾ ಫಲಿತಾಂಶ ವಿವಾದ ವನ್ನು ಗಂಭೀರವಾಗಿ ಪರಿಗಣಿಸಿರುವ ಸುಪ್ರೀಂ ಕೋರ್ಟ್, 'ವಿವಾದ ಅಷ್ಟು ಸರಳವಾಗಿಲ್ಲ, ಲಕ್ಷಾಂತರ ವಿದ್ಯಾರ್ಥಿಗಳ ಭವಿಷ್ಯದ ಮೇಲೆ ನಕಾರಾತ್ಮಕ ಪರಿಣಾಮ ಬೀರಿದೆ. ಆದ್ದರಿಂದ ಪರೀಕ್ಷಾ ಪ್ರಾಧಿಕಾರ (ಎನ್ ಟಿಎ) ಉತ್ತರ ನೀಡಲೇಬೇಕಿದೆ ಎಂದು ಹೇಳಿದೆ.

ಈ ವಿವಾದ ಪರೀಕ್ಷೆಯ ಪಾವಿತ್ರ್ಯದ ಮೇಲೆ ಪರಿಣಾಮ ಬೀರಿದೆ.

ಪ್ರಶ್ನೆ ಪತ್ರಿಕೆ ಸೋರಿಕೆ ಹಿನ್ನೆಲೆ 2024ರ ರಾಷ್ಟ್ರೀಯ ಪ್ರವೇಶ ಮತ್ತು ಅರ್ಹತಾ ಪರೀಕ್ಷೆ ಇಡೀ ಪ್ರಕ್ರಿಯೆಯನ್ನು ರದ್ದುಗೊಳಿಸುವಂತೆ ಕೋರಿ ಸಲ್ಲಿಸಲಾದ ಅರ್ಜಿ ಕುರಿತು ಮಂಗಳವಾರ ಸುಪ್ರೀಂ ಕೋರ್ಟ್ ವಿಚಾರಣೆ ನಡೆಸಿತು.

ಈ ವೇಳೆ ರಾಷ್ಟ್ರೀಯ ಪರೀಕ್ಷಾ ಸಂಸ್ಥೆಗೆ ನೋಟಿಸ್ ಜಾರಿ ಮಾಡಿದ ನ್ಯಾಯಮೂರ್ತಿ ವಿಕ್ರಮ್ ನಾಥ್ ಮತ್ತು ನ್ಯಾ. ಅಹ್ಸಾನುದಿನ್ ಅಮಾನುಲ್ಲಾ ಅವರ ರಜಾಕಾಲದ ಪೀಠ, ಪ್ರಾಧಿಕಾರ ಉತ್ತರ ನೀಡಲಿ ಎಂದು ರಾಷ್ಟ್ರೀಯ ಪರೀಕ್ಷಾ ಏಜೆನ್ಸಿ ಪ್ರತಿನಿಧಿಸುವ ವಕೀಲರಿಗೆ ಹೇಳಿತು.

ಇದಕ್ಕೆ ಉತ್ತರಿಸಲು ನಿಮ್ಮ ಕಕ್ಷಿದಾರರಿಗೆ ಎಷ್ಟು ಸಮಯ ಬೇಕು ಎಂದು ಕೇಳಿದ ಪೀಠ, ತಡವಾದರೆ ಕೌನ್ಸೆಲಿಂಗ್ ಪ್ರಾರಂಭವಾಗುತ್ತದೆ ಎಂದೂ ವಿಷಯದ ಗಂಭೀರತೆಯತ್ತ ಗಮನ ಸೆಳೆಯಿತು.

ಎನ್‌ಟಿಎಗೆ ಸುಪ್ರೀಂ ಕೋರ್ಟ್‌ನ ನೋಟಿಸ್‌ನ ಕುರಿತು ವಕೀಲ ಜೆ. ಸಾಯಿ ದೀಪಕ್, ಪ್ರತಿಕ್ರಿಯಿಸಿದ್ದು, ಕೋರ್ಟ್‌ನಲ್ಲಿ ಬಹಳ ಅರ್ಜಿಗಳನ್ನು ಪಟ್ಟಿ ಮಾಡಲಾಗಿದೆ. ಕೆಲವು ಅರ್ಜಿಗಳನ್ನು ಫಲಿತಾಂಶ ಘೋಷಣೆಗೂ ಮುನ್ನವೇ ಪತ್ರಿಕೆ ಸೋರಿಕೆಯಾಗಿದೆ ಎಂಬ ಆಧಾರದ ಮೇಲೆ ಸಲ್ಲಿಸಲಾಗಿದೆ.

ಆ ಅರ್ಜಿಗಳಿಗೆ ಸಂಬಂಧಿಸಿ ನೋಟಿಸ್ ನೀಡಲಾಗಿದೆ ಎಂದು ಸುದ್ದಿ ಸಂಸ್ಥೆಗೆ ಹೇಳಿದ್ದಾರೆ. ವಕೀಲ ಜೆ.ಸಾಯಿ ದೀಪಕ್ ಅವರು, ಶೈಕ್ಷಣಿಕ ವೇದಿಕೆಯ ಭೌತಶಾಸ್ತ್ರ ವಲ್ಲಾಹ್‌ನ ಸಿಇಒ ಅಲಖ್ ಪಾಂಡೆ ಅವರ ಪರ ವಕಾಲತು ವಹಿಸಿದ್ದಾರೆ.

ನಮ್ಮ ಅರ್ಜಿ ಸ್ವಲ್ಪ ವಿಭಿನ್ನ. ನಾವು 20,000 ವಿದ್ಯಾರ್ಥಿಗಳಿಂದ ಸಹಿ ಸಂಗ್ರಹಿಸಿದ್ದೇವೆ. 1,500 ವಿದ್ಯಾರ್ಥಿಗಳಿಗೆ 70 ರಿಂದ 80 ಅಂಕಗಳನ್ನು ಮನಸೋ ಇಚ್ಛೆ ನೀಡಲಾಗಿದೆ ಎಂದು ತೋರಿಸುತ್ತದೆ. ಗ್ರೇಸ್ ಮಾರ್ಕ್ ವಿಷಯಗಳೊಂದಿಗೆ ನಮ್ಮ ಅರ್ಜಿಯನ್ನು ವಿಚಾರಣೆಗೆ ತೆಗೆದುಕೊಳ್ಳಲಾ ಗುವುದು ಎಂದು ನ್ಯಾಯಾಲಯ ಹೇಳಿದೆ ಎಂದರು.

ಕೌನ್ಸೆಲಿಂಗ್ ತಡೆ ನೀಡಲು ನಕಾರ

ಇದೇ ವೇಳೆ ಎಂಬಿಬಿಎಸ್, ಬಿಡಿಎಸ್ ಮತ್ತು ಇತರ ಕೋರ್ಸ್‌ಗಳಿಗೆ ಪ್ರವೇಶಕ್ಕಾಗಿ ಯಶಸ್ವಿ ಅಭ್ಯರ್ಥಿಗಳ ಕೌನ್ಸೆಲಿಂಗ್‌ಗೆ ತಡೆ ನೀಡಲು ಸುಪ್ರೀಂಕೋರ್ಟ್ ನಿರಾಕರಿಸಿದೆ. ಸುಪ್ರೀಂ ಕೋರ್ಟ್ ಶಿವಂಗಿ ಮಿಶ್ರಾ ಮತ್ತು ಇತರರು ಸಲ್ಲಿಸಿದ ಅರ್ಜಿಯನ್ನು ಬಾಕಿ ಉಳಿದಿರುವ ಅರ್ಜಿಯೊಂದಿಗೆ ಸೇರಿಸಿದ್ದು, ಈ ಸಂಬಂಧ ಪ್ರತಿಕ್ರಿಯೆಯನ್ನು ಸಲ್ಲಿಸಲು ಎನ್‌ಟಿಎಗೆ ಸೂಚಿಸಿದೆ.

ತಿರುಮಂಕಯ್ ಆಳ್ವಾರ ಕಂಚಿನ ಪ್ರತಿಮೆ ಭಾರತಕ್ಕೆ

ಲಂಡನ್: ತಮಿಳುನಾಡಿನ ದೇವಸ್ಥಾನದಿಂದ ಕಳುವಾದ 500 ವರ್ಷ ಹಿಂದಿನ ಕಂಚಿನ

ವಿಗ್ರಹವನ್ನು ಲಂಡನ್‌ನ ಆಕ್ಸ್‌ಫರ್ಡ್ ಯುನಿವರ್ಸಿಟಿ ಭಾರತಕ್ಕೆ ಮರಳಿ ನೀಡಲು ಒಪ್ಪಿದೆ. 16ನೇ ಶತಮಾನದ ಸಂತ ತಿರುಮಂಕಯ್ ಆಳ್ವಾರ ಕಂಚಿನ ಪ್ರತಿಮೆ ಯನ್ನು ಭಾರತ್‌ಕ್ಕೆ ವಾಪಸ್ ನೀಡಬೇಕು ಎಂಬ ಭಾರತೀಯ ಹೈಕಮಿಷನ್ ಮನವಿಯನ್ನು ಆಕ್ಸ್ ಫರ್ಡ್ ಯುನಿವರ್ಸಿಟಿ ಯ ಮಂಡಳಿ ಪುರಸ್ಕರಿ ಸಿದ್ದು, ಅಶ್ಮೋಲಿಯನ್ ಮ್ಯೂಸಿ ಯಂನಲ್ಲಿ ರುವ ಈ ಪ್ರತಿಮೆಯನ್ನು ಭಾರತಕ್ಕೆ ನೀಡುವು ದಾಗಿ ತಿಳಿಸಿದೆ. ಡಾ.ಜೆ ಆರ್ ಬೆಲ್ಮೋಂಟ್ ಎಂಬುವ ವರಿಂದ 1967ರಲ್ಲಿ ನಡೆದ ಸೊತ್‌ಬೇಸ್ ಹರಾಜಿನಲ್ಲಿ ಆಕ್ಸ್‌ಫರ್ಡ್ ಯುನಿವರ್ಸಿ ಟಿಯ ಅಶ್ಮೋಲಿಯನ್ ಮ್ಯೂಸಿ ಯಂ ಈ 60 ಸೆ,ಮೀ ಉದ್ದದ ಕಂಚಿನ ಸಂತ ತಿರುಮನ್‌ಕೈ ಅಲ್ವಾರ್ ಪ್ರತಿಮೆಯನ್ನು ಖರೀದಿಸಿತ್ತು. ಕಳೆದ ವರ್ಷ ನವೆಂಬರ್‌ನಲ್ಲಿ ಈ ಪ್ರತಿಮೆಯ ಮೂಲ ದ ಹುಡುಕಾಟದಲ್ಲಿರುವಾಗ ಸಂಶೋಧಕರಿಗೆ ಮಾಹಿತಿ ನೀಡಿತ್ತು. ಈ ಮೂಲಕ ಭಾರತಕ್ಕೆ ಈ ಕಂಚಿನ ಪ್ರತಿಮೆ ಲಂಡನ್‌ನಲ್ಲಿರುವುದು ತಿಳಿದು ಬಂದಿದೆ. ಆ ಬಳಿಕ ಭಾರತ ಈ ಪ್ರತಿಮೆ ತಮಿಳುನಾಡಿದ ದೇಗುಲವೊಂದರಿಂದ ಕಳುವಾಗಿತ್ತು ಎಂಬ ಮಾಹಿತಿಯನ್ನು ನೀಡಿದೆ. ಸದ್ಯ ಈ ಪುರಾತನ ಪ್ರತಿಮೆ ಭಾರತಕ್ಕೆ ವಾ ಪಸ್ ಆಗಲಿದೆ. ಹಲವು ಭಾರತದಿಂದ ಕಳು ವಾದ ಪುರಾತನ ವಸ್ತುಗಳು ಯುಕೆಯಲ್ಲಿ ಪತ್ತೆ ಯಾಗಿ ದ್ದು ಇತ್ತೀಚೆಗಷ್ಟೆ ಆಂಧ್ರಪ್ರದೇಶ ಮೂ ಲದ ಒಂದು ಪ್ರತಿಮೆ ಹಾಗೂ ತಮಿಳುನಾಡಿನ ನವನೀತ ಕೃಷ್ಣ ಪ್ರತಿಮೆಗಳನ್ನು ಭಾರತಕ್ಕೆ ವಾಪಸ್ ತರಲಾಗಿದೆ.

ವಿಮಾನದಲ್ಲಿದ್ದ 9 ಪ್ರಯಾಣಿಕರ ಮೃತ್ಯು

ಮಲಾವಿ ಉಪಾಧ್ಯಕ್ಷ ಚಿಲಿಮಾ ಸಾವು

ಲಿಲಾಂಗ್ವೆ: ಮಲಾವಿ ದೇಶದ ಉಪಾಧ್ಯಕ್ಷ ಸೌಲೋಸ್ ಚಿಲಿಮಾ ಹಾಗೂ ಒಂಬತ್ತು ಜನರಿದ್ದ ವಿಮಾನ ಮಂಗಳವಾರ ಪತನಗೊಂಡಿದ್ದು, ಉಪಾಧ್ಯಕ್ಷ ಚಿಲಿಮಾ ಸಹಿತ ಎಲ್ಲಾ ಪ್ರಯಾಣಿಕರು ಸಾವಿಗೀಡಾಗಿದ್ದಾರೆ ಎಂದು

ವರದಿಯಾಗಿದೆ. ಚಿಲಿಮಾ ಪ್ರಯಾಣಿಸುತ್ತಿದ್ದ ವಿಮಾನ ಸೋಮವಾರ ನಿಗದಿತ ಸಮಯಕ್ಕೆ ಲ್ಯಾಂಡ್ ಆಗದೆ ನಾಪತ್ತೆಯಾಗಿದೆ ಎಂದು ಮಾಧ್ಯಮದಲ್ಲಿ ವರದಿಯಾ ಗಿತ್ತು. ಮಲಾವಿ ರಾಜಧಾನಿ ಲಿಲಾಂಗ್ವೆನಿಂದ ರಕ್ಷಣಾ ಪಡೆಯ ವಿಮಾನದಲ್ಲಿ ಉಪಾಧ್ಯಕ್ಷ ಚಿಲಿಮಾ ಹಾಗೂ 9 ಪ್ರಯಾಣಿಕರು ಪ್ರಯಾಣಿಸಿದ್ದರು ಎಂದು ಸಿಎನ್ ಎನ್ ವರದಿ ಮಾಡಿತ್ತು.

ಉತ್ತರ ಲಿಲಾಂಗ್ವೆನಿಂದ 380 ಕಿ.ಮೀ. ದೂರದ ಮುಝುಜು ಅಂತಾರಾಷ್ಟ್ರೀಯ ವಿಮಾನ ನಿಲ್ದಾಣದಲ್ಲಿ ಚಿಲಿಮಾ ಪ್ರಯಾಣಿಸುತ್ತಿದ್ದ ವಿಮಾನ ಲ್ಯಾಂಡ್ ಆಗಬೇಕಿತ್ತು. 2022ರಲ್ಲಿ ಲಂಚ ಹಗರಣದಲ್ಲಿ ಚಿಲಿಮಾರನ್ನು ಬಂಧಿಸಿದ್ದರಿಂದ, ಹುದ್ದೆಗೆ ರಾಜೀನಾಮೆ ನೀಡಿದ್ದರು. ಕಳೆದ ತಿಂಗಳು ಕೋರ್ಟ್ ಚಿಲಿಮಾ ಅವರನ್ನು ದೋಷಮುಕ್ತಗೊಳಿಸಿತ್ತು.

ಆರ್‌ಎಸ್‌ಎಸ್ ಮುಖ್ಯಸ್ಥ ಮೋಹನ್ ಭಾಗವತ್ ಅಚ್ಚರಿ ಹೇಳಿಕೆ

ದಾರ್ಷ್ಟ್ಯದಿಂದ ಕೆಲಸ ಮಾಡುವವ ಎಂದೂ ನಿಜ ಜನಸೇವಕ ಆಗಲಾರ

ದೆಹಲಿ: ದಾರ್ಷ್ಟ್ಯದಿಂದ ಕೆಲಸ ಮಾಡುವವನು ನಿಜವಾದ ಸೇವಕ ಆಗಲು ಸಾಧ್ಯವಿಲ್ಲ' ಎಂದು ರಾಷ್ಟ್ರೀಯ ಸ್ವಯಂ ಸೇವಕ ಸಂಘದ (ಆರ್ ಎಸ್‌ಎಸ್)

ಮುಖ್ಯಸ್ಥ ಮೋಹನ್ ಭಾಗವತ್ ಹೇಳಿದ್ದಾರೆ. ಆರ್ ಎಸ್‌ಎಸ್ ಮುಖ್ಯಸ್ಥರ ಈ ಹೇಳಿಕೆ ಬಹಳ ಮಹತ್ವ ಪಡೆದಿದೆ. ಯಾರನ್ನು ಉದ್ದೇಶಿಸಿ ಈ ಮಾತು ಹೇಳಿದ್ದಾರೆ ಎಂಬ ಕುತೂಹಲ ಹೆಚ್ಚಿದೆ.

ಲೋಕಸಭಾ ಚುನಾವಣೆ ಮುಗಿದು 3ನೇ ಬಾರಿ ಬಿಜೆಪಿ ನೇತೃತ್ವದ ಎನ್ ಡಿಎ ಸರಕಾರ ರಚನೆಯಾದ ಬಳಿಕ ಮೊದಲ ಬಾರಿಗೆ ಹೇಳಿಕೆ ನೀಡಿರುವ ಭಾಗವತ್, ನಿಜವಾದ ಜನ ಸೇವಕ' ಘನತೆ ಯಿಂದ ಮಾತನಾಡುತ್ತಾನೆ. ಕೆಲಸ ಮಾಡುವಾಗ ಸಭ್ಯತೆ ಅನುಸರಿಸುತ್ತಾನೆ ಎಂದು ಹೇಳಿದ್ದಾರೆ.

ನಾಗ್ಪುರದಲ್ಲಿ ಮಾತನಾಡಿದ ಅವರು, ನಾನು ಈ ಕೆಲಸ ಮಾಡಿದ್ದೇನೆ' ಎಂದು ಹೇಳುವ ಅಹಂಕಾರವನ್ನು ಯಾರು ಹೊಂದಿರುವುದಿಲ್ಲವೋ ಆ ವ್ಯಕ್ತಿಯನ್ನು ಮಾತ್ರ ನಿಜವಾದ ಜನ ಸೇವಕ' ಎಂದು ಕರೆಯಬಹುದು ಎಂದು ವ್ಯಾಖ್ಯಾನಿಸಿದ್ದಾರೆ. ಲೋಕಸಭಾ ಚುನಾವಣೆ ಯಲ್ಲಿ ಭಾರತೀಯ ಜನತಾ ಪಕ್ಷ ಅಗತ್ಯ ಬಹುಮತ (272 ಸ್ಥಾನ) ಪಡೆಯಲು ವಿಫಲವಾದ ಬಳಿಕ ಭಾಗವತ್ ಅವರ ಈ ಹೇಳಿಕೆ ಬಂದಿರುವುದು ಗಮನಾರ್ಹ.

ಬಿಜೆಪಿಯ ಸೈದ್ಧಾಂತಿಕ ಮಾರ್ಗದರ್ಶಕ ಸಂಸ್ಥೆಯಾದ ಆರ್‌ಎಸ್‌ಎಸ್ ನ ಮುಖ್ಯಸ್ಥರ ಮಾತುಗಳು ಚುನಾವಣೆ ಹಿನ್ನಡೆ ಬಳಿಕ ಬಹಳ ಮಹತ್ವ ಪಡೆದುಕೊಳ್ಳುತ್ತಿವೆ, ಬೇರೆಯದೇ ಅರ್ಥ ಕೊಡುತ್ತಿವೆ. ಆಕ್ರಮಣಕಾರಿ ಚುನಾವಣಾ ಪ್ರಚಾರದ ಹೊರತಾ ಗಿಯೂ ಎನ್‌ಡಿಎಗೆ ಮಹತ್ವಾಕಾಂಕ್ಷೆಯ 400 ಗಡಿ' ದಾಟಲು ಆಗಲಿಲ್ಲ. 272ರ ಮ್ಯಾಜಿಕ್ ನಂಬರ್ ಪಡೆಯಲೂ ಪಕ್ಷ ವಿಫಲವಾ ಯಿತು. ಸಮ್ಮಿಶ್ರ ಸರ್ಕಾರ ರಚಿಸಲು ಟಿಡಿಪಿಯ ಚಂದ್ರ ಬಾಬು ನಾಯ್ಡು ಮತ್ತು ಜೆಡಿಯು ನಿತೀಶ್ ಕುಮಾರ್ ಸೇರಿದಂತೆ ಎನ್‌ಡಿಎ ಮಿತ್ರಪಕ್ಷಗಳನ್ನು ಅವಲಂಬಿ ಸಬೇಕಾಯಿತು. ಚುನಾವಣೆ ಪ್ರಚಾರ ಸಂದರ್ಭ ಆರ್‌ಎಸ್‌ಎಸ್ ಅನ್ನೂ ಎಳೆದು ತರಲಾಯಿತು ಎಂದು ಬೇಸರ ವ್ಯಕ್ತಪಡಿಸಿದರು. ರಾಜಕೀಯ ಪಕ್ಷಗಳು ಚುನಾವಣಾ ಪ್ರಚಾರದಲ್ಲಿ ಪರಸ್ಪರ ನಿಂದನೆ, ತಂತ್ರಜ್ಞಾನ ದುರ್ಬಳಕೆ ಮಾಡಿಕೊಳ್ಳುವ ಹಾಗೂ ಸುಳ್ಳು ಸುದ್ದಿ ಹಬ್ಬಿಸುವ ರೀತಿ ವರ್ತಿಸುವುದು ಸರಿಯಲ್ಲ ಎಂದರು.

ಟಿಬೆಟ್ 30 ಸ್ಥಳನಾಮ ಬದಲಿಗೆ ಭಾರತ ಸಿದ್ಧತೆ

ದೆಹಲಿ: ಭಾರತ ಸರಕಾರ ನೆರೆಯ ದೇಶ ಟಿಬೆಟ್‌ನ 30 ಸ್ಥಳಗಳ ಹೆಸರು ಬದಲಿಸಲು ಸಿದ್ಧತೆ ನಡೆಸಿದೆ.

ಆ ಮೂಲಕ ಅರುಣಾಚಲ ಪ್ರದೇಶದ ಸ್ಥಳಗಳ ಹೆಸರು ಬದಲಿಸಿ ಕ್ಯಾತೆ ತೆಗೆಯುವ ಚೀನಾಕೆ ಬುದ್ಧಿ ಕಲಿಸಲು ನಿರ್ಧರಿಸಿದೆ.

ಪ್ರಧಾನಿ ನರೇಂದ್ರ ಮೋದಿ ಟಿಬೆಟ್ ನ 30 ಪ್ರದೇಶಗಳ ಮರುನಾಮಕರಣಕ್ಕೆ ಅನುಮೋದನೆ ನೀಡಿದ್ದಾರೆ ಎನ್ನಲಾಗಿದೆ.

ಟಿಬೆಟ್ನ ಇತಿಹಾಸ, ಸಂಸ್ಕೃತಿಗೆ ಪೂರಕವಾದ ಹೆಸರುಗಳನ್ನೇ ಆಯ್ಕೆ ಮಾಡಲಾಗಿದೆ.ಈ ಹೆಸರುಗಳನ್ನು ಭಾರತೀಯ ಸೇನೆ ಬಿಡುಗಡೆ ಗೊಳಿಸಲಿದೆ. ಬಳಿಕ ಲೈನ್ ಆಫ್ ಆಕ್ಯುವಲ್ ಕಂಟ್ರೋಲ್(ಎಲ್‌ಎಸಿ) ಉದ್ದಕ್ಕೂ ಹೊಸ ಹೆಸರುಗಳನ್ನು ತನ್ನ ಮ್ಯಾಪ್‌ನಲ್ಲಿ ಭಾರತ ಸೇರಿಸಿಕೊಳ್ಳಲಿದೆ.

ಏಪ್ರಿಲ್ ನಲ್ಲಿ ಅರುಣಾಚಲದ 11 ವಸತಿ ಸಮುಚ್ಚಯ, 12 ಗುಡ್ಡ ಪ್ರದೇಶ, 4 ನದಿಗಳು, ಒಂದು ಸರೋವರ ಹಾಗೂ ಒಂದು ಗುಡ್ಡ

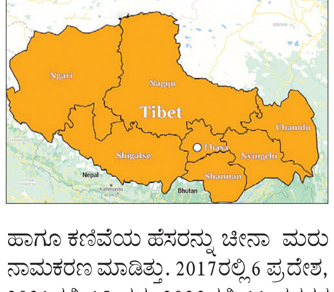

ಹಾಗೂ ಕಣಿವೆಯ ಹೆಸರನ್ನು ಚೀನಾ ಮರು ನಾಮಕರಣ ಮಾಡಿತ್ತು. 2017ರಲ್ಲಿ 6 ಪ್ರದೇಶ, 2021ರಲ್ಲಿ 15 ಸ್ಥಳ, 2023ರಲ್ಲಿ 11 ಸ್ಥಳಗಳ ಹೆಸರನ್ನು ಬದಲಾಯಿಸಿರುವ ಚೀನಾ, ಈಗ 4ನೇ ಬಾರಿ ಅದೇ ಕೃತ್ಯಕ್ಕೆ ಕೈ ಹಾಕಿದೆ.

ಕೇವಲ ಹೆಸರು ಬದಲಾಯಿಸಿ ಸ್ವಾಮ್ಯತೆ ಹೊಂದಲು ಸಾಧ್ಯವಿಲ್ಲ ಅರುಣಾಚಲಪ್ರದೇಶ ಎಂದಿಗೂ ನಮ್ಮದೇ ಎಂದು ಭಾರತ ಖಡಕ್ ಸಂದೇಶವನ್ನು ಕೂಡ ರವಾನಿಸಿದ್ದು ಈಗ ಟಿಬೆಟ್ ಪ್ರದೇಶಗಳ ಹೆಸರು ಬದಲಾಯಿಸಿ ಚೀನಾಗೆ ಬುದ್ಧಿ ಕಲಿಸಲು ಭಾರತ ನಿರ್ಧರಿಸಿದೆ.

ಬಾಲಕಾರ್ಮಿಕ ಪದ್ಧತಿ ವಿರೋಧಿ ದಿನ ಇಂದು

ಬಳ್ಳಾರಿ: ಜಿಲ್ಲಾ ಕಾನೂನು ಸೇವೆಗಳ ಪ್ರಾಧಿಕಾರ, ಜಿಲ್ಲಾಡಳಿತ, ಜಿಪಂ, ಶಾಲಾ ಶಿಕ್ಷಣ ಮತ್ತು ಸಾಕ್ಷರತಾ ಇಲಾಖೆಯಿಂದ ವಿಶ್ವ ಬಾಲಕಾರ್ಮಿಕ ಪದ್ಧತಿ ವಿರೋಧಿ ದಿನಾಚರಣೆ ಕಾರ್ಯಕ್ರಮ ಜೂ.12 ರಂದು ನಗರದ ರಂಗಮಂದಿರ ಹಿಂಭಾಗದ ಜಿಲ್ಲಾ ಗೃಹರಕ್ಷಕ ದಳ ಕಚೇರಿ ಆವರಣದಲ್ಲಿ ಏರ್ಪಡಿಸಲಾಗಿದೆ. ಅಂದು ಬೆಳಗ್ಗೆ 10 ಗಂಟೆಗೆ ಕಾರ್ಯಕ್ರಮ ಆರಂಭವಾಗಲಿದೆ. ಬೆಳಗ್ಗೆ 8.30 ಗಂಟೆಗೆ ಜಿಲ್ಲಾ ಗೃಹರಕ್ಷಕ ದಳ ಕಚೇರಿ ಆವರಣದಿಂದ ಜಾಥಾ ನಡೆಯಲಿದ್ದು, ಜಾಥಾಗೆ ಪ್ರಧಾನ ಜಿಲ್ಲಾ ಮತ್ತು ಸತ್ರ ನ್ಯಾಯಾಧೀಶರು ಹಾಗೂ ಜಿಲ್ಲಾ ಕಾನೂನು ಸೇವೆಗಳ ಪ್ರಾಧಿಕಾರ ಅಧ್ಯಕ್ಷರೂ ಆದ ಎಸ್.ಹೆಚ್.ಪುಷ್ಪಾಂಜಲಿ ದೇವಿ ಚಾಲನೆ ನೀಡುವರು. ಈ ಸಂದರ್ಭದಲ್ಲಿ ವೇದಿಕೆ ಕಾರ್ಯಕ್ರಮವನ್ನು ಜಿಲ್ಲಾ ಕಾನೂನು ಸೇವೆಗಳ ಪ್ರಾಧಿಕಾರ ಸದಸ್ಯ ಕಾರ್ಯದರ್ಶಿ ಹಾಗೂ ಹಿರಿಯ ಸಿವಿಲ್ ನ್ಯಾಯಾಧೀಶ ರಾಜೇಶ್ ಎನ್.ಹೊಸಮನೆ ಉದ್ಘಾಟಿಸುವರು. ಜಿಲ್ಲಾಧಿಕಾರಿ ಪ್ರಶಾಂತ್ ಕುಮಾರ್ ಮಿಶ್ರಾ ಅಧ್ಯಕ್ಷತೆ ವಹಿಸುವರು. ಜಿಪಂ ಸಿಇಒ ರಾಹುಲ್ ಶರಣಪ್ಪ ಸಂಕನೂರ, ಜಿಲ್ಲಾ ಎಸ್ಪಿ ರಂಜೀತ್ ಕುಮಾರ್ ಬಂಡಾರು, ಸಾಕ್ಷರತಾ ಇಲಾಖೆ ಉಪನಿರ್ದೇಶಕಿ ಉಮಾದೇವಿ, ಕಾರ್ಮಿಕ ಅಧಿಕಾರಿ ಕಮಲ್ ಷಾ ಅಲ್ತಾಫ್ ಅಹ್ಮದ್, ಜಿಲ್ಲಾ ಮಕ್ಕಳ ರಕ್ಷಣಾಧಿಕಾರಿ ಜಲಾಲಪ್ಪ ಭಾಗವಹಿಸಲಿದ್ದಾರೆ.

ವಿದ್ಯುತ್ ಕಡಿತ: ರೈತ ಸಂಘ ಹೋರಾಟದ ಎಚ್ಚರಿಕೆ

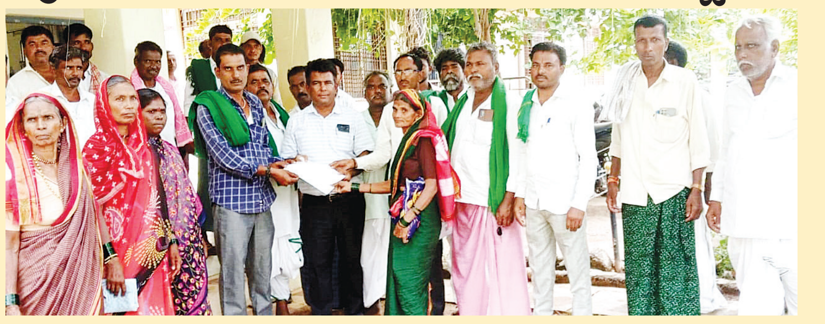

ಲಿಂಗಸುಗೂರು: ತಾಲೂಕಿನ ಗುರುಗುಂಟ ಹೋಬಳಿಯ ಹಳೆ ಬೆಂಚಲದೊಡ್ಡಿ, ಯರಜಂತಿ, (ಹಿರೇಹೊಲದ) ದೊಡ್ಡಿಗಳಿಗೆ ದಿನದ 24 ತಾಸು ನಿರಂತರ ವಿದ್ಯುತ್ ಒದಗಿಸುವಂತೆ ಆಗ್ರಹ. ಕರ್ನಾಟಕ ರಾಜ್ಯ ರೈತ ಸಂಘ ಹಾಗೂ ಹಸಿರು ಸೇನೆ ತಾಲೂಕ ಘಟಕದ ಪ್ರತಿಭಟನೆ ನಡೆಸಿ ಜೆಸ್ಕಾಂ ಸಹಾಯಕ ಕಾರ್ಯನಿರ್ವಾಹಕ ಅಭಿಯಂತರರಿಗೆ ಮನವಿ ಸಲ್ಲಿಸಿ ಒತ್ತಾಯಿಸಿದರು.

ಈ ಭಾಗದ ದೊಡ್ಡಿಗಳಿಗೆ ವಿದ್ಯುತ್ ಸಮಸ್ಯೆಯ ಕುರಿತು ಈಗಾಗಲೇ ಹಲವಾರು ಬಾರಿ ಜೆಸ್ಕಾಂ ಇಲಾಖೆಗೆ ಅಧಿಕಾರಿಗಳ ಗಮನಕ್ಕೆ ತಂದರು ಸಹ ಯಾವುದೇ ಪ್ರಯೋಜನವಾಗಿರುವುದಿಲ್ಲಾ. ಈ ಎರಡು ದೊಡ್ಡಿಗಳಲ್ಲಿ ಸುಮಾರು 80 ರಿಂದ 100 ಕುಟುಂಬಗಳು ವಾಸವಾಗಿದ್ದು. ಹಗಲು ರಾತ್ರಿಯನ್ನದೆ ವಿದ್ಯುತ್ ಸಂಪರ್ಕ ಕಡಿತಗೊಳಿಸುತ್ತಾರೆ ಇದನ್ನು ಕೇಳಿದರೆ ಇಲ್ಲದ ನೆಪಗಳನ್ನು ಹೇಳಿ ನಿರ್ಲಕ್ಷಿಸುತ್ತಿದ್ದಾರೆ, ಇಲ್ಲಿಯವರೆಗೂ ದೊಡ್ಡಿಗಳಿಗೆ ನಿರಂತರ ವಿದ್ಯುತ್ ಸಂಪರ್ಕವಿಲ್ಲದೆ ವಿದ್ಯಾರ್ಥಿಗಳಿಗೆ ಹಾಗೂ ದೊಡ್ಡಿಯ ಜನತೆಗೆ ತುಂಬಾ ತೊಂದರೆಯಾಗಿದೆ. ಜೆಸ್ಕಾಂ ಇಲಾಖೆಯ ಅಧಿಕಾರಿಗಳು ಕೂಡಲೇ ಈ ಎರಡು ದೊಡ್ಡಿಗಳಿಗೆ ಒಂದು ವಾರದಲ್ಲಿ ನಿರಂತರ ವಿದ್ಯುತ್ ಒದಗಿಸಬೇಕು. ಒಂದು ವೇಳೆ ವಿದ್ಯುತ್ ಒದಗಿಸದೇ ಹೋದರೆ ಮುಂದಿನ ದಿನಗಳಲ್ಲಿ ರೈತ ಸಂಘಟನೆ ಉಗ್ರವಾದ ಹೋರಾಟ ಹಮ್ಮಿಕೊಳ್ಳಲಾಗುವುದೆಂದು ಎಚ್ಚರಿಸಿದರು.

ಈ ವೇಳೆ ಹಸಿರು ಸೇನೆಯ ತಾಲೂಕ ಅಧ್ಯಕ್ಷ ಶಿವಪುತ್ರ ಗೌಡ ಜಾಗೀರ್ ನಂದಿ ಹಾಳ, ಗುರುಗುಂಟ ಹೋಬಳಿಯ ಅಧ್ಯಕ್ಷ ಲಕ್ಷ್ಮಣ್, ಗ್ರಾಮ ಘಟಕದ ಅಧ್ಯಕ್ಷ ಹನುಮಂತ ಯರ ಜಂತಿ, ರೈತ ಮುಖಂಡ ಆದಪ್ಪ, ಮಧ್ಯಪ್ಪ ಭೀಮಪ್ಪ, ಅಮರಪ್ಪ, ಹನುಮಂತ, ಬಸವರಾಜ್, ತಿಪ್ಪಣ್ಣ ಇದ್ದರು.

ಸಂಡೂರು: ಕರಡಿ ಸೆರೆಗೆ ಗ್ರಾಮಸ್ಥರು ಮನವಿ

ಸಂಡೂರು: ತಾಲೂಕಿನ ತಾಳೂರು ಗ್ರಾಮ ಪಂಚಾಯತಿ ವ್ಯಾಪ್ತಿಯ ಜೋಗ ಗ್ರಾಮದಲ್ಲಿ ಕಳೆದ ಕೆಲ ದಿನಗಳಿಂದ ಕರಡಿಗಳು ಓಡಾಟದಿಂದ ಜನರು ಆತಂಕಕ್ಕೀಡಾಗಿದ್ದು ಕೂಡಲೇ ಸಂಬಂಧಿಸಿದ ಅಧಿಕಾರಿಗಳು ಈ ಬಗ್ಗೆ ಅಗತ್ಯ ಕ್ರಮ ಕೈಗೊಳ್ಳಲು ಸ್ಥಳೀಯರು ಒತ್ತಾಯಿಸಿದ್ದಾರೆ. ಗ್ರಾಮದಲ್ಲಿ ಪ್ರವೇಶಿಸಿದ ಕರಡಿಗಳು ದೇವಸ್ಥಾನ ಮತ್ತು ಅಂಗಡಿಗಳಿಗೆ ಹಾನಿಯನ್ನುಂಟುಮಾಡುತ್ತಿವೆ. ಜನರಲ್ಲಿ ಭಯದ ವಾತಾವರಣ ಸೃಷ್ಟಿಸಿದೆ. ಗ್ರಾಮದ ಅಂಗಡಿಗೆ ನುಗ್ಗಿ ದಾಂದಲೆ ನಡೆಸಿದೆ. ಡಬ್ಬಿ ಅಂಗಡಿಯನ್ನು ಧ್ವಂಸಗೊಳಿಸಿ ಸಾಮಾನುಗಳನ್ನು ನಾಶಗೊಳಿಸಿದೆ. ಗ್ರಾಮದರ ಶ್ರೀ ವೀರಭದ್ರೇಶ್ವರ ದೇವಸ್ಥಾನ ಸೇರಿದಂತೆ ಇತರೆ ಗುಡಿಗಳ ಬಳಿಯೂ ಓಡಾಟ ನಡೆಸಿದೆ. ಅಲ್ಲದೇ ದೇಗುಲದ ಎಣ್ಣೆಯನ್ನು ಕುಡಿದು ಹೋಗಿದೆ. ಈ ಹಿಂದೆ ಹಲವು ಗ್ರಾಮದ ಕೆಲವರ ಮೇಲೆ ದಾಳಿ ನಡೆಸಿದ ಕಡಿ ಗಾಯಗೊಳಿಸಿದೆ. ನಿತ್ಯ ಗ್ರಾಮದಲ್ಲಿ ಕರಡಿ ಸಂಚರಿಸುತ್ತಿದ್ದು ಜನರಲ್ಲಿ ಆತಂಕ ಮನೆಮಾಡಿದೆ. ಈ ಹಿನ್ನಲೆ ಕೂಡಲೇ ಅರಣ್ಯ ಇಲಾಖೆ ಅಧಿಕಾರಿಗಳು ಕರಡಿ ಸೆರೆಗೆ ಮುಂದಾಗಬೇಕು ಎಂದು ಕರ್ನಾಟಕ ಪ್ರಾಂತ ರೈತ ಸಂಘ(ಕೆಪಿಆರ್ಎಸ್)ಸಂಡೂರು ತಾಲೂಕು ಸಮಿತಿಯ ಪಂಪನಗೌಡ, ಖಲಂದರ್ ಬಾಷಾ ಒತ್ತಾಯಿಸಿದ್ದಾರೆ.

ಸಮಾಚಾರ ಸಣ್ಣದಲ್ಲ

ದೇಗುಲದ 25ನೇ ವಾರ್ಷಿಕೋತ್ಸವ ಇಂದು

ಹೊಸಪೇಟೆ: ನಗರದ ಸಿದ್ಧಿವಿನಾಯಕ ದೇವಸ್ಥಾನದ 25ನೇ ವಾರ್ಷಿಕೋತ್ಸವ ಜೂ. 12 ರಿಂದ ಎರಡು ದಿನಗಳ ಕಾಲ ಅದ್ದೂರಿಯಾಗಿ ನಡೆಯಲಿದೆ. ದೇವಸ್ಥಾನದ ಆಡಳಿತ ಮಂಡಳಿ ಅಧ್ಯಕ್ಷ ವೈ. ರಾಘವೇಂದ್ರಶೆಟ್ಟಿ, ಪ್ರಧಾನ ಕಾರ್ಯದರ್ಶಿ ಪ್ರಹ್ಲಾದ್ ಭೂಪಾಳ ತಿಳಿಸಿದ್ದಾರೆ. ಜೂ.12 ರಂದು ವಿಶೇಷ ಪೂಜೆ ಹಾಗೂ ಸಂಜೆ 6.30 ಗಂಟೆಗೆ ವಿವಿಧ ಸಾಂಸ್ಕೃತಿಕ ಕಾರ್ಯಕ್ರಮ ನಡೆಯಲಿದೆ. 13 ರಂದು ವಾರ್ಷಿಕೋತ್ಸವದ ಪ್ರಯುಕ್ತ ವಿಶೇಷ ಪೂಜೆ, ಅಲಂಕಾರ, ಗಣ ಹೋಮ, ಪುಣ್ಯಾವಾಚನ, ಧ್ವಜಾರೋಹಣ, ಕುಂಭಾಭಿಷೇಕ, ಸಹಸ್ರ ಮೋದಕ ಹೋಮ ಇತ್ಯಾದಿ ಧಾರ್ಮಿಕ ಕಾರ್ಯಕ್ರಮಗಳು ನಡೆಯಲಿವೆ. ಹಂಪಿ ಹೇಮಕೂಟ ಸಂಸ್ಥಾನ ಮಠದ ಜಗದ್ಗುರು ಕೊಟ್ಟೂರು ಬಸವಲಿಂಗ ಸ್ವಾಮೀಜಿ ಭಾಗವಹಿಸಲಿದ್ದಾರೆ ಎಂದು ಪ್ರಕಟಣೆಯಲ್ಲಿ ತಿಳಿಸಿ ದ್ದಾರೆ.

ಜನ ಸಂಪರ್ಕ ಸಭೆ ಇಂದಿನಿಂದ

ಹೊಸಪೇಟೆ: ಕರ್ನಾಟಕ ಲೋಕಾಯುಕ್ತ ಹೊಸಪೇಟೆ ಘಟಕದಿಂದ ಪೊಲೀಸ್ ಉಪಾಧೀಕ್ಷಕರು ಹಾಗೂ ಪೊಲೀಸ್ ನಿರೀಕ್ಷಕರ ನೇತೃತ್ವದಲ್ಲಿ ಜೂ. ಮಾಹೆಯಲ್ಲಿ ವಿವಿಧೆಡೆ ಲೋಕಾಯುಕ್ತ ಜನ ಸಂಪರ್ಕ ಸಭೆಗಳು ನಡೆಯಲಿವೆ. ಜೂ.12ರಂದು ಬೆಳಗ್ಗೆ 11 ಗಂಟೆಯಿಂದ ಮಧ್ಯಾಹ್ನ 1 ಗಂಟೆವರೆಗೆ ಕೊಟ್ಟೂರು ತಾಲೂಕು ಕಚೇರಿ ಸಭಾಂಗಣದಲ್ಲಿ, ಜೂ.20ರಂದು ಬೆಳಗ್ಗೆ 11 ಗಂಟೆಯಿಂದ ಮಧ್ಯಾಹ್ನ 1 ಗಂಟೆವರೆಗೆ ಕೂಡ್ಲಿಗಿ ತಾಲೂಕು ಕಚೇರಿ ಸಭಾಂಗಣದಲ್ಲಿ, ಜೂ.25ರಂದು ಬೆಳಗ್ಗೆ 11 ಗಂಟೆಯಿಂದ ಮಧ್ಯಾಹ್ನ 1 ಗಂಟೆವರೆಗೆ ಹರಪನಹಳ್ಳಿ ತಾಲೂಕು ಕಚೇರಿ ಸಭಾಂಗಣದಲ್ಲಿ ಸಭೆಗಳು ನಡೆಯಲಿದ್ದು, ಸಾರ್ವಜನಿಕರು ತಮ್ಮ ಕುಂದು-ಕೊರತೆಗಳು, ಅಹವಾಲುಗಳು ಹಾಗೂ ತಮ್ಮ ಸರಕಾರಿ ಕೆಲಸಗಳಿಗೆ ಸಂಬಂಧಿಸಿದಂತೆ ಸರಕಾರಿ ಕಚೇರಿಗಳಲ್ಲಿ ಅನಗತ್ಯ ವಿಳಂಬತೆ, ಕಿರುಕುಳ, ತೊಂದರೆ ಮತ್ತು ಅಧಿಕಾರಿ ಸಿಬ್ಬಂದಿಯ ದುರಾಡಳಿತಕ್ಕೆ ಸಂಬಂಧಿಸಿದ ದೂರುಗಳನ್ನು ಸಂಬಂಧಿಸಿದ ತಾಲೂಕುಗಳಲ್ಲಿ ಆಯಾ ದಿನಾಂಕದಂದು ದ್ವಿಪ್ರತಿಯಲ್ಲಿ ದೂರ ಅರ್ಜಿಗಳನ್ನು ಸಲ್ಲಿಸಬಹುದಾಗಿದೆ ಎಂದು ಕರ್ನಾಟಕ ಲೋಕಾಯುಕ್ತ ಹೊಸಪೇಟೆ ಘಟಕದ ಪೊಲೀಸ್ ಉಪಾಧೀಕ್ಷಕರು ಪ್ರಕಟಣೆಯಲ್ಲಿ ತಿಳಿಸಿದ್ದಾರೆ.

ತಾತ್ಕಾಲಿಕ ಹುದ್ದೆಗಳ ನೇಮಕಾತಿ: ಅರ್ಜಿ

ಬಳ್ಳಾರಿ: ಸಮಗ್ರ ಶಿಕ್ಷಣ ಅಭಿಯಾನದ ವತಿಯಿಂದ 2024-25ನೇ ಶೈಕ್ಷಣಿಕ ಸಾಲಿಗೆ ಬಳ್ಳಾರಿ ಸಮನ್ವಯ ಶಿಕ್ಷಣ ವಿಭಾಗದಡಿ ಖಾಲಿವಿರುವ ಬಿಐಆರ್‌ಟಿ ಪ್ರಾಥಮಿಕ, ಪ್ರೌಢ ಹುದ್ದೆಗಳಿಗೆ ತಾತ್ಕಾಲಿಕವಾಗಿ ನೇರಗುತ್ತಿಗೆ ಅಡಿ ನೇಮಕಾತಿ ಮಾಡಿಕೊಳ್ಳಲು ಅರ್ಜಿ ಆಹ್ವಾನಿಸಲಾಗಿದೆ ಎಂದು ಸಮಗ್ರ ಶಿಕ್ಷಣ ಅಭಿಯಾನದ ಉಪನಿರ್ದೇಶಕರು ತಿಳಿಸಿದ್ದಾರೆ. ಅರ್ಜಿ ಸಲ್ಲಿಸಲು ಜೂ. 15 ಕೊನೆಯ ದಿನ. ಈ ಹಿಂದೆ ಈ ಇಲಾಖೆಯಲ್ಲಿ ಬಿಐಆರ್‌ಟಿಯಾಗಿ ಕಾರ್ಯನಿರ್ವಹಿಸಿರುವ ಅಭ್ಯರ್ಥಿಗಳಿಗೆ ಸೇವಾ ಜೇಷ್ಠತೆ ಪರಿಗಣಿಸಿ ಆಯ್ಕೆ ಮಾಡಿಕೊಳ್ಳಲಾಗುತ್ತದೆ. ಹೆಚ್ಚಿನ ಮಾಹಿತಿಗೆ ನಗರದ ಕೋಟೆ ಪ್ರದೇಶದ ಸಮಗ್ರ ಶಿಕ್ಷಣ ಇಲಾಖೆ ಜಿಲ್ಲಾ ಯೋಜನಾ ಸಮನ್ವಯಾಧಿಕಾರಿ ಮತ್ತು ಉಪನಿರ್ದೇಶಕರ ಕಚೇರಿಗೆ ಸಂಪರ್ಕಿಸಬಹುದು ಎಂದು ತಿಳಿಸಿದ್ದಾರೆ.

ಅಂಧ ಮಕ್ಕಳಿಗೆ ಶುಲ್ಕ ವಿನಾಯಿತಿ

ಬಳ್ಳಾರಿ: ವಿಜಯನಗರ ಶ್ರೀ ಕೃಷ್ಣದೇವರಾಯ ವಿವಿ ವತಿಯಿಂದ 2024-25 ನೇ ಸಾಲಿಗೆ ಸ್ನಾತಕ, ಸ್ನಾತಕೋತ್ತರ ಪದವಿ ಪ್ರವೇಶಾತಿಗೆ ಸ್ಥಳೀಯ ಸಂಸ್ಥೆಗಳಲ್ಲಿ ಕಾರ್ಯನಿರ್ವಹಿಸುತ್ತಿರುವ ಪೌರಕಾರ್ಮಿಕರ ಮಕ್ಕಳಿಗೆ ಶೇ.5 ರಷ್ಟು ಶುಲ್ಕ ವಿನಾಯಿತಿ ಹಾಗೂ ಶೇ.3ರಷ್ಟು ಅಂಧ ವಿದ್ಯಾರ್ಥಿಗಳಿಗೆ ಶುಲ್ಕ ವಿನಾಯಿತಿ ನೀಡಲಾಗಿದೆ ಎಂದು ವಿವಿಯ ಕುಲಸಚಿವ ಎಸ್.ಎನ್.ರುದ್ರೇಶ್ ತಿಳಿಸಿದ್ದಾರೆ. ಮೀಸಲು ಪಡೆದ ವಿದ್ಯಾರ್ಥಿಗಳಿಗೆ ಪೂರ್ಣ ಶುಲ್ಕ ವಿನಾಯಿತಿ ಮಾಡಲಾಗಿದ್ದು, ಅರ್ಹ ವಿದ್ಯಾರ್ಥಿಗಳು ಇದರ ಸದುಪಯೋಗ ಪಡೆದುಕೊಳ್ಳಬೇಕು ಎಂದು ಪ್ರಕಟಣೆಯಲ್ಲಿ ತಿಳಿಸಿದ್ದಾರೆ.

ವಿರಾಮ
ಪ್ರತಿ ಭಾನುವಾರ

ಇಂದಿನ ಪೀಳಿಗೆ ಇತಿಹಾಸ ಅರಿಯಲಿ

ತಂತ್ರಜ್ಞಾನ ಬದಲಾದರೂ ಪುರತಾನ ಸಂಸ್ಕೃತಿಯ ಜ್ಞಾನ ಬದಲಾಗುವುದಿಲ್ಲ

ಬಳ್ಳಾರಿ: ಇತಿಹಾಸ ಮತ್ತು ವಸ್ತು ಸಂಗ್ರಹಾಲಯಗಳಿಗೆ ಅವಿನಾಭಾವ ಸಂಬಂಧ ಹೊಂದಿದ್ದು, ವಸ್ತು ಸಂಗ್ರಹಾಲಯಗಳು ಮಾನವನು ತಾನು ಪ್ರಾಚೀನತೆಯಿಂದ ಆಧುನಿಕತೆಯೆಡೆಗೆ ಸಾಗಿಬಂದ ಪುರಾವೆ ತಿಳಿಸುತ್ತವೆ. ಹಾಗಾಗಿ ಇಂದಿನ ಪೀಳಿಗೆ ಇತಿಹಾಸದ ಮಹತ್ವ ಅರಿಯಬೇಕು ಎಂದು ಜಿಲ್ಲಾಧಿಕಾರಿ ಪ್ರಶಾಂತ್ ಕುಮಾರ್ ಮಿಶ್ರಾ ಹೇಳಿದರು.

ನಗರದ ಡಾ. ರಾಜ್ ಕುಮಾರ್ ರಸ್ತೆಯ ರಾಬರ್ಟ್ ಬ್ರೂಸ್‌ಫುಟ್ ಸಂಗನಕಲ್ಲು ಪ್ರಾಕ್ತನ ವಸ್ತು ಸಂಗ್ರಹಾಲಯದ ಆವರಣದಲ್ಲಿ ಏರ್ಪಡಿಸಿದ್ದ ಅಂತಾರಾಷ್ಟ್ರೀಯ ವಸ್ತು ಸಂಗ್ರಹಾಲಯ ದಿನಾಚರಣೆ ಕಾರ್ಯಕ್ರಮದಲ್ಲಿ ಭಾಗವಹಿಸಿ ಮಾತನಾಡಿದರು. ಜಿಲ್ಲೆಯಲ್ಲಿನ ರಾಬರ್ಟ್ ಬ್ರೂಸ್ ಫುಟ್ ಸಂಗನಕಲ್ಲು ಪ್ರಾಕ್ತನ ವಸ್ತು ಸಂಗ್ರಹಾಲಯದ ಅಭಿವೃದ್ಧಿಗೆ ಜಿಲ್ಲಾಡಳಿತದಿಂದ ಅಗತ್ಯ ಸಹಕಾರ ನೀಡಲಾಗುವುದು ಎಂದು ತಿಳಿಸಿದರು.

ಮುಖ್ಯ ಅತಿಥಿಗಳಾಗಿ ಭಾಗವಹಿಸಿದ್ದ ಶಿಕ್ಷಣ ತಜ್ಞರು ಹಾಗೂ ವಿಮರ್ಶಕ ಗಣೇಶ್ ಎನ್.ದೇವಿ ಮಾತನಾಡಿ, ರಾಬರ್ಟ್ ಬ್ರೂಸ್ ಫುಟ್ ಸಂಗನಕಲ್ಲು ಪ್ರಾಕ್ತನ ವಸ್ತು ಸಂಗ್ರಹಾಲಯದಲ್ಲಿ ಹಲವಾರು ಪುರಾತನ ಪಳೆಯುಳಿಕೆಗಳನ್ನು ಸಂಗ್ರಹಿಸಲಾಗಿದ್ದು, ಆಕರ್ಷಣೀಯ ವಸ್ತಿ ಸಂಗ್ರಹಾಲಯಗಳಲ್ಲಿ ಒಂದಾಗಿದೆ ಎಂದು ಹೇಳಿದರು.

ನಗರದ ಡಾ. ರಾಜ್‌ಕುಮಾರ್ ರಸ್ತೆಯ ಆವರಣದಲ್ಲಿ ಏರ್ಪಡಿಸಿದ್ದ ಅಂತಾರಾಷ್ಟ್ರೀಯ ರಾರ್ಬಟ್ ಬ್ರೂಸ್ ಫೂಟ್ ಸಂಗನಕಲ್ಲು ವಸ್ತು ಸಂಗ್ರಹಾಲಯದ ಕಾರ್ಯಕ್ರಮದಲ್ಲಿ ಜಿಲ್ಲಾಧಿಕಾರಿ ಪ್ರಶಾಂತ್ ಕುಮಾರ್ ಮಿಶ್ರಾ ಭಾಗವಹಿಸಿದ್ದರು.

ಕಾರ್ಯಕ್ರಮ ಆರಂಭಕ್ಕೂ ಮುನ್ನ ಎಲ್ಲಾ ಗಣ್ಯರು ದಿ. ಪ್ರೊ.ಪಿ. ಸತ್ಯ ನಾರಾಯಣ ಅವರ ಭಾವಚಿತ್ರಕ್ಕೆ ಪುಷ್ಪನಮನ ಸಲ್ಲಿಸಿದರು. ಅಪರ ಜಿಲ್ಲಾಧಿಕಾರಿ ಮೊಹಮ್ಮದ್ ಝುಬೇರ್, ಕನ್ನಡ ಮತ್ತು ಸಂಸ್ಕೃತಿ ಇಲಾಖೆಯ ಸಹಾಯಕ ನಿರ್ದೇಶಕ ಬಿ.ನಾಗರಾಜ, ರಾಬರ್ಟ್ ಬ್ರೂಸ್ ಫುಟ್ ಸಂಗನಕಲ್ಲು ಪ್ರಾಕ್ತನ ವಸ್ತು ಸಂಗ್ರಹಾಲಯದ ಸದಸ್ಯ ಸಂತೋಷ್ ಮಾರ್ಟಿನ್, ತಾಂತ್ರಿಕ ಸಹಾಯಕರಾದ ಗೌರಿ, ಬಳ್ಳಾರಿ ಹೆರಿಟೇಜ್ ಫೌಂಡೇಶನ್ ಟ್ರಸ್ಟಿ ಟಿ.ಜಿ.ವಿಠ್ಠಲ್ ಇದ್ದರು.

> **ಇತಿಹಾಸದ ಹೆಜ್ಜೆ ಗುರುತುಗಳನ್ನು ಹಿಡಿದಿಟ್ಟುಕೊಳ್ಳುವುದು ಸಂಗ್ರಹಾಲಯಗಳ ಕೆಲಸವಾಗಿದ್ದು, ಅದರಲ್ಲಿ ವೈದ್ಯಕೀಯ ಕ್ಷೇತ್ರವು ತನ್ನದೇ ಆದ ಸಹಭಾಗಿತ್ವನ್ನು ಹೊಂದಿದೆ. ವಾಸ್ತವವಾಗಿ ಪ್ರಾಚೀನ ಶಿಲಾಯುಗ ಮತ್ತು ನವಶಿಲಾಯುಗಗಳಿಗೆ ರಾಬರ್ಟ್ ಬ್ರೂಸ್ ಫೂಟ್ ಸಂಗನಕಲ್ಲು ಪುರಾತತ್ವ ವಸ್ತುಸಂಗ್ರಹಾಲಯವು ಶಿಲಾಯುಗದ ಉಪಕರಣಗಳ ವಿಶಿಷ್ಟವಾದ ಇತಿಹಾಸ ಪೂರ್ವ ಮಾಹಿತಿ ಒಳಗೊಂಡಿದೆ.**
> **- ಪ್ರೊ. ರವಿ ಕೋರಿ ಶೆಟ್ಟರ್** ಸಂಗ್ರಹಾಲಯದ ನಿರ್ದೇಶಕ

ಶಾಲಾ ಮಕ್ಕಳಿಗೆ ಬ್ಯಾಗ್ ವಿತರಣೆ

ಮುದಗಲ್: ಸಮೀಪದ ಮಾಕಾಪುರು ಗ್ರಾಮದ ಯುವಕರು ಸರಕಾರಿ ಹಿರಿಯ ಪ್ರಾಥಮಿಕ ಶಾಲೆಯಲ್ಲಿ ಮಕ್ಕಳಿಗೆ ಬ್ಯಾಗ್ ವಿತರಣೆ ವಿತರಣೆ ಮಾಡಿದರು. ಯುವ ಮುಖಂಡ ವಿಜಯ ಕುಮಾರ ಪಾಟೀಲ, ಚಂದ್ರು ಹಾಲಕೇರಿ, ಶಿವು ಪೂಜಾರಿ, ಈರಣ್ಣ ಸುಂಕದ, ಚನ್ನಬಸವ ಸುಂಕದ, ನಾಗನಗೌಡ ಪಾಟೀಲ, ಮುಖ್ಯಗುರುಗಳಾದ ಅಮರಪ್ಪ ನಾಡಗೌಡ, ಶಂಕ್ರಯ್ಯ ಬನ್ನಿಗೋಳ ಮಠ, ಸಂಗಪ್ಪ ಕಡಿವಲ, ಬಸವರಾಜ ಗೌಡ, ಮರೀಗೌಡಪ್ಪ ಉಪಸ್ಥಿತರಿದ್ದರು.

ಕುಟುಂಬ ಕಲಹ: ತಾಯಿ ಮಗಳು ನೇಣಿಗೆ ಶರಣು

ಲಿಂಗಸುಗೂರು: ದಾಂಪತ್ಯ ಕಲಹದಿಂದ ದೂರವಾಗಿದ್ದ ಮಹಿಳೆ ಖಿನ್ನತೆಗೊಳಗಾಗಿ 12 ವರ್ಷದ ತನ್ನ ಮಗಳೊಂದಿಗೆ ನೇಣು ಬಿಗಿದು ಆತ್ಮಹತ್ಯೆ ಮಾಡಿಕೊಂಡ ದುರ್ಘಟನೆ ಸೊಮವಾರ ಗುಡದನಾಳ ಗ್ರಾಮದಲ್ಲಿ ನಡೆದಿದೆ. ಲಿಂಗಸೂಗೂರು ತಾಲೂಕಿನ ಗುಡದನಾಳ ಗ್ರಾಮದಲ್ಲಿ ಘಟನೆ ನಡೆದಿದ್ದು, ಲಕ್ಷ್ಮೀ(46), ಅಂಬಿಕಾ(12) ಆತ್ಮಹತ್ಯೆಗೆ ಶರಣಾಗಿರುವ ದುರ್ದೈವಿಗಳು. ದಾಂಪತ್ಯ ಕಲಹದಿಂದ 14 ವರ್ಷಗಳ ಹಿಂದೆಯೇ ಪತಿಯಿಂದ ದೂರವಾಗಿದ್ದ ಲಕ್ಷ್ಮೀ. ಗ್ರಾಮದಲ್ಲಿ ಕೆಲಸವಿಲ್ಲದೇ ಮಗಳೊಂದಿಗೆ ಬೆಂಗಳೂರಿಗೆ ಬಂದು ಕೂಲಿ ಕೆಲಸ ಮಾಡಿಕೊಂಡಿದ್ದಳು. ಪತಿಯಿಂದ ದೂರವಾದ ನಂತರ ಖಿನ್ನತೆಗೊಳಗಾಗಿದ್ದಳು. ಕಳೆದ ಒಂದು ತಿಂಗಳ ಹಿಂದೆಯಷ್ಟೇ ಬೆಂಗಳೂರಿನಿಂದ ಗ್ರಾಮಕ್ಕೆ ಮರಳಿದ್ದ ತಾಯಿ ಮಗಳು. ಇಂದು ಏಕಾಏಕಿ ಮನೆಯಲ್ಲಿ ನೇಣು ಬಿಗಿದು ಆತ್ಮಹತ್ಯೆ ಮಾಡಿಕೊಂಡಿ ದ್ದಾರೆ. ಘಟನೆ ಬಳಿಕ ಮೃತ ಲಕ್ಷ್ಮೀಯ ಪುತ್ರ ಪಂಪನಗೌಡ ಲಿಂಗಸೂರು ಪೊಲೀಸ್ ಠಾಣೆ ಗೆ ದೂರು ನೀಡಿದ್ದು ಪ್ರಕರಣ ದಾಖಲಿಸಿ ಕೊಂಡಿರುವ ಪೊಲೀಸರು ತನಿಖೆ ನಡಿಸಿದ್ದಾರೆ.

371 (ಜೆ) ಸಮರ್ಪಕ ಜಾರಿಗೆ ಪ್ರತಿಭಟನೆ

ಸಿಂಧನೂರು: ನಗರದಲ್ಲಿ ಕಲ್ಯಾಣ ಕರ್ನಾಟಕ ಆರ್ಟಿಕಲ್ 371(ಜೆ) ಹೋರಾಟ ಸಮಿತಿಯಿಂದ ಕಲ್ಯಾಣ ಕರ್ನಾಟಕದ ಜಿಲ್ಲೆಗಳಲ್ಲಿ ಸಂವಿಧಾನದ ಅನುಚ್ಛೇದ 371(ಜೆ) ಮೀಸಲು ನಿಯಮಗಳ ಸಮಗ್ರ ಹಾಗೂ ಸಮರ್ಪಕ ಅನುಷ್ಠಾನಕ್ಕೆ ಒತ್ತಾಯ. ರಾಜ್ಯದಲ್ಲಿ ಅನುಚ್ಛೇದ 371(ಜೆ) ಉದ್ಯೋಗ ಮೀಸಲಿನಲ್ಲಿ ಉಂಟಾಗಿರುವ ಗೊಂದಲವನ್ನು ಸರಿಪಡಿಸಿ ಸೂಕ್ತ ಕ್ರಮ ಕೈಗೊಳ್ಳುವಂತೆ ಒತ್ತಾಯಿಸಿ ಪ್ರತಿಭಟನೆ ಹಮ್ಮಿಕೊಳ್ಳಲಾಯಿತು. ಕೇಂದ್ರ ಸರಕಾರ 371(ಜೆ) ಜಾರಿಗೊಳಿಸಿ 10 ವರ್ಷಗಳಾದರೂ ಸಮರ್ಪಕವಾಗಿ ಅನುಷ್ಠಾನಗೊಂಡಿಲ್ಲ. ಆದರೆ ದಕ್ಷಿಣ ಕರ್ನಾಟಕದ ಜಿಲ್ಲೆಗಳು ಈಗಲೇ ಖ್ಯಾತೆ ತೆಗೆದಿರುವುದು ಇದು ಹೊಟ್ಟೆ ಕಿಚ್ಚಿನ ಪರಮಾವಧಿಯಾಗಿದೆ. ಪ್ರಾದೇಶಿಕ ಅಸಮತೋಲನದಿಂದ ಬಳಲುತ್ತಿರುವ ಹೈ.ಕ.ಜಿಲ್ಲೆಗಳ ಏಳ್ಗೆಯನ್ನು ಸಹಿಸದೇ ಇರುವುದು ಸರಿಯಾದ ಕ್ರಮವಲ್ಲ. ಇಂದು 371 (ಜೆ) ಕಾರಣಕ್ಕೆ ನಮ್ಮ ಈ ಭಾಗದ ವಿದ್ಯಾರ್ಥಿ, ವಿದ್ಯಾರ್ಥಿನಿಯರು ಮೆಡಿಕಲ್, ಎಂಜಿನಿಯರಿಂಗ್, ಅಗ್ರಿ, ಸೇರಿದಂತೆ ಇನ್ನಿತರೆ ಉನ್ನತ ಶಿಕ್ಷಣದ ಹಲವು ಕೋರ್ಸ್‌ಗಳನ್ನು ಪಡೆಯಲು ಸಾಧ್ಯವಾಗಿದೆ. ಇಲ್ಲದೇ ಹೋದರೆ ಈ ಭಾಗದ ವಿದ್ಯಾರ್ಥಿಗಳು ಶೈಕ್ಷಣಿಕವಾಗಿ ಬಹಳಷ್ಟು ಹಿನ್ನಡೆ ಸಾಧಿಸುತ್ತಿದ್ದರು ಎಂದು ಹೇಳಿದರು.

ಮಕ್ಕಳ ಭವಿಷ್ಯಕ್ಕಾಗಿ ಹೋರಾಟಕ್ಕೆ ಮುಂದಾಗೋಣ : ಹಿಂದುಳಿದ ಪ್ರದೇಶದ ಜನರಿಗೆ ನ್ಯಾಯೋಚಿತವಾಗಿ ಸಿಕ್ಕ ಸೌಲಭ್ಯದ ಬಗ್ಗೆ ಮುಂದುವರಿದ ದಕ್ಷಿಣ ಕರ್ನಾಟಕದ ಜಿಲ್ಲೆಗಳು ಹೊಟ್ಟೆಕಿಚ್ಚುಪಡುತ್ತಿರುವುದು ಏಕೆ ? ಕೇಂದ್ರ ಮತ್ತು ರಾಜ್ಯ ಸರಕಾರಗಳು ಇದಕ್ಕೆ ಆಸ್ಪದ ಕೊಡದೇ ಈ ಭಾಗದ ಜನರಿಗೆ ದೊರಕಿರುವ ಸೌಲಭ್ಯವನ್ನು ಜಾಚೂತಪ್ಪದೇ ಜಾರಿಗೊಳಿಸಬೇಕು. ಈ ಭಾಗದ ಜಿಲ್ಲೆಗಳ ಜನರು ಮಕ್ಕಳ ಮುಂದಿನ ಭವಿಷ್ಯಕ್ಕಾಗಿ ಹೋರಾಟಕ್ಕೆ ಮುಂದಾಗಬೇಕು. ಸರಕಾರ ಯಾವುದೇ ರೀತಿಯ ತಾರತಮ್ಯ ನೀತಿಯನ್ನು ಕೈಬಿಡಬೇಕು ಎಂದು ಮಾಜಿ ಸಂಸದ ಹಾಗೂ ಹೋರಾಟ ಸಮಿತಿಯ ಸಂಚಾಲಕ ಕೆ.ವಿರೂಪಾಕ್ಷಪ್ಪ ಅವರು ಆಗ್ರಹಿಸಿದರು.

ರಾಜ್ಯಪಾಲರು, ಸಿಎಂ ಅವರಿಗೆ ಮನವಿ ರವಾನೆ: 17 ಹಕ್ಕೊತ್ತಾಯಗಳುಳ್ಳ ಮನವಿಯನ್ನು ಹೋರಾಟ ಸಮಿತಿಯ ಸಂಚಾಲಕರು ತಹಸೀಲ್ದಾರ್ ಅರುಣ್‌ಕುಮಾರ್ ದೇಸಾಯಿ ಅವರ ಮೂಲಕ ರಾಜ್ಯಪಾಲ ಥಾವರ್ ಚಂದ ಗೆಹ್ಲೋಟ್ ಹಾಗೂ ಸಿಎಂ ಸಿದ್ದರಾಮಯ್ಯ ಅವರಿಗೆ ರವಾನಿಸಲಾಯಿತು. ಹೋರಾಟದಲ್ಲಿ ಕೃಷಿ ಬೆಲೆ ಆಯೋಗದ ಮಾಜಿ ಅಧ್ಯಕ್ಷ ಹನುಮನಗೌಡ ಬೆಳಗುರ್ಕಿ, ಮಾದಯ್ಯ ಗುರುವಿನ್, ಬಾಬುಗೌಡ ಬಾದರ್ಲಿ, ವಕೀಲರ ಸಂಘದ ಎನ್.ಭೀಮನಗೌಡ, ಸರಸ್ವತಿ ಪಾಟೀಲ್, ಬಸವರಾಜ ಹಿರೇಗೌಡರ್ ಸೇರಿದಂತೆ ಹಲವು ಮುಖಂಡರು, ಗಣ್ಯರು, ಹೋರಾಟ ಸಮಿತಿಯ ಸಂಚಾಲಕರು, ಪದಾಧಿಕಾರಿಗಳು, ವಿವಿಧ ಕಾಲೇಜುಗಳ ವಿದ್ಯಾರ್ಥಿ, ವಿದ್ಯಾರ್ಥಿನಿಯರು, ಉಪನ್ಯಾಸಕರು, ಆಡಳಿತ ಮಂಡಳಿಯವರು ಇದ್ದರು.

> **30 ವರ್ಷಗಳ ಹೋರಾಟದ ಫಲ**
> **ಹೈದ್ರಾಬಾದ್ ಕರ್ನಾಟಕಕ್ಕೆ 371 (ಜೆ) ವಿಶೇಷ ಸ್ಥಾನಮಾನ ದೊರಕಿರುವುದು 30 ವರ್ಷಗಳ ಹೋರಾಟದ ಫಲ. ವೈಜನಾಥ ಪಾಟೀಲ್ ಸೇರಿದಂತೆ ಹಲವು ಹೋರಾಟಗಾರರು ಇದಕ್ಕಾಗಿ ಅವಿರತ ಶ್ರಮಪಟ್ಟಿದ್ದಾರೆ. ಈ ಕಲಂ ಜಾರಿಯಾದ ಹತ್ತೇ ವರ್ಷಗಳಲ್ಲಿ ದಕ್ಷಿಣ ಭಾಗದ ಜಿಲ್ಲೆಗಳ ಜನರು ಅಸೂಯೆಪಡುತ್ತಿರುವುದು ಯೋಗ್ಯವಲ್ಲ. ಹಾಗಾಗಿ ಸರಕಾರ ತಾರತಮ್ಯ ನೀತಿ ಅನುಸರಿಸದೇ ಸಮರ್ಪಕ ಅನುಷ್ಠಾನಕ್ಕೆ ಮುಂದಾಗಬೇಕು ಎಂದು ಮಾಜಿ ಸಚಿವ ವೆಂಕಟ ರಾವ್ ನಾಡಗೌಡ ಅವರು ಸರಕಾರವನ್ನು ಒತ್ತಾಯಿ ಸಿದರು.**

ವಿಶೇಷಚೇತನರು ಶಿಬಿರಗಳ ಸದುಪಯೋಗಪಡೆದುಕೊಳ್ಳಿ

ಬಳ್ಳಾರಿ: ಅಲಿಂಕೋ ಸಂಸ್ಥೆ ವತಿಯಿಂದ ಪ್ರತಿ ವರ್ಷ ಮೌಲ್ಯ ಮಾಪನ ಶಿಬಿರಗಳ ಮೂಲಕ ವಿಶೇಷಚೇತನರು ಹಾಗೂ ಹಿರಿಯ ನಾಗರಿಕರಿಗೆ ಅವಶ್ಯವಿರುವ ಸಾಧನ ಸಲಕರಣೆಗಳನ್ನು ಉಚಿತವಾಗಿ ವಿತರಣೆ ಮಾಡಲಾಗುತ್ತಿದ್ದು, ಜಿಲ್ಲೆಯ ಎಲ್ಲಾ ತಾಲ್ಲೂಕುಗಳಲ್ಲಿ ಜೂ.12 ರಿಂದ 18 ರವರೆಗೂ ಮೌಲ್ಯ ಮಾಪನ ಶಿಬಿರಗಳು ನಡೆಯಲಿದ್ದು ಇದರ ಸದುಪಯೋಗ ಪಡೆದುಕೊಳ್ಳಬೇಕು ಎಂದು ಜಿಲ್ಲಾ ಶಸ್ತ್ರ ಚಿಕಿತ್ಸಕ ಡಾ.ಬಸರೆಡ್ಡಿ ಹೇಳಿದರು. ಕೇಂದ್ರ ಸರಕಾರದ ಆಡಿಪ್ ಮತ್ತು ರಾಷ್ಟ್ರೀಯ ವಯೋಶ್ರೀ ಯೋಜನೆಯಡಿಯ ಅಲಿಂಕೋ ಸಂಸ್ಥೆ, ಜಿಲ್ಲಾ ಆರೋಗ್ಯ ಮತ್ತು ಕುಟುಂಬ ಕಲ್ಯಾಣ ಇಲಾಖೆ, ವಿಕಲಚೇತನರ ಹಾಗೂ ಹಿರಿಯ ನಾಗರಿಕರ ಸಬಲೀಕರಣ ಇಲಾಖೆ, ಜಿಲ್ಲಾ ಪುನರ್ವಸತಿ ಕೇಂದ್ರ ಇವರ ಸಂಯುಕ್ತಾಶ್ರಯದಲ್ಲಿ ವಿಕಲಚೇತನರ ಹಾಗೂ ಹಿರಿಯ ನಾಗರಿ ಕರಿಗೆ ಅಗತ್ಯವಿರುವ ಸಾಧನ ಸಲಕರಣೆ ಗಳನ್ನು ವಿತರಿಸಲು ಜಿಲ್ಲಾ ಆಸ್ಪತ್ರೆಯಲ್ಲಿ ಏರ್ಪಡಿಸಿದ್ದ ಮೌಲ್ಯ ಮಾಪನ ಶಿಬಿರವನ್ನು ಉದ್ಘಾಟಿಸಿದರು. ಜಿಲ್ಲೆಯ ಎಲ್ಲಾ ವಿಶೇಷಚೇತನರು ಹಾಗೂ ಹಿರಿಯ ನಾಗರಿಕರು ಈ ಸೌಲಭ್ಯಗಳನ್ನು ಸದು ಪಯೋಗ ಪಡೆದುಕೊಳ್ಳಬೇಕು ಎಂದು ತಿಳಿಸಿದರು.

ಒಂದು ಲಕ್ಷ ಸಸಿ ನೆಡುವ ಸಂಕಲ್ಪ: ಸಚಿವ ತಂಗಡಗಿ

ಕಾರಟಗಿ: ಕನಕಗಿರಿ ಕ್ಷೇತ್ರ ವ್ಯಾಪ್ತಿಯಲ್ಲಿ ಪ್ರತಿ ವರ್ಷ 1 ಲಕ್ಷ ಸಸಿ ನೆಡುವ ಸಂಕಲ್ಪ ತೊಟ್ಟಿದ್ದೇನೆ. ಈ ಹಿನ್ನೆಲೆ ಕ್ಷೇತ್ರದ ಎಲ್ಲ ಸರಕಾರಿ ಮತ್ತು ಖಾಸಗಿ ಶಾಲೆ ವಿದ್ಯಾರ್ಥಿಗಳ, ನಾಗರಿಕರು ಹಾಗೂ ಸಂಘ ಸಂಸ್ಥೆಗಳು ಈ ಸಂಕಲ್ಪ ಈಡೇರಿಕೆಗೆ ಕೈಜೋಡಿಸಬೇಕು ಎಂದು ಸಚಿವ ಶಿವರಾಜ ತಂಗಡಗಿ ಹೇಳಿದರು.

ಪಟ್ಟಣದ ಕರ್ನಾಟಕ ಪಬ್ಲಿಕ್ ಶಾಲೆಯಲ್ಲಿ ಪರಿಸರ ದಿನಾಚರಣೆ ಹಿನ್ನೆಲೆ ಪುರಸಭೆ ಆಯೋಜಿಸಿದ್ದ ಹಸಿರೋತ್ಸವ-2024' ಕಾರ್ಯಕ್ರಮ ಉದ್ಘಾಟಿಸಿ ಮಾತನಾಡಿದರು.

ನನ್ನ ಸಂಕಲ್ಪ ನನಗಾಗಿ, ನನ್ನ ಕುಟುಂಬದ ಒಳಿತಿಗೆ ಅಲ್ಲ. ಬದಲಾಗಿ ಇಡೀ ಮಾನವ ಸಂಕುಲದ ಒಳಿತಿಗಾಗಿ ಎನ್ನುವ ಪ್ರಜ್ಞೆ ಪ್ರತಿಯೊಬ್ಬರಲ್ಲೂ ಇರಬೇಕು. ಅದರಲ್ಲೂ ಭವಿಷ್ಯದ ಭವ್ಯ ಪ್ರಜೆಗಳಾದ ವಿದ್ಯಾರ್ಥಿಗಳಲ್ಲಿ ಈ ಪ್ರಜ್ಞೆ ಮೂಡಬೇಕಿದೆ. ನಮ್ಮ ಆಧುನಿಕ ಜೀವನ ಶೈಲಿಯು ಪರಿಸರಕ್ಕೆ ಮಾರಕವಾಗಿದೆ. ಈ ವರ್ಷ ನಾವು ಎಂದೆಂದೂ ಕಂಡರಿಯದ ಬಿಸಿಲು ನೋಡಿದ್ದೇವೆ. ಆ ಬಿಸಿಲಿನಲ್ಲಿ ಖುದ್ದು ಹೋಗಿದ್ದೇ ನಮಗೆ ಗಿಡಮರಗಳ ಮಹತ್ವದ ಬಗ್ಗೆ ಅರಿವಿಗೆ ಬಂದಿದೆ ಎಂದರು.

ಆ ಕಾರಣಕ್ಕೆ ನಾನು ಸಂಕಲ್ಪ ತೊಟ್ಟಿದ್ದು, ನನ್ನ ಸಂಕಲ್ಪ ಯಶಸ್ವಿಗೆ ಪ್ರತಿಯೊಬ್ಬ ವಿದ್ಯಾರ್ಥಿ ತಮ್ಮ ಬಡಾವಣೆಯಲ್ಲಿ, ರಸ್ತೆಗಳ ಪಕ್ಕದಲ್ಲಿ, ಮನೆಯ ಅಕ್ಕಪಕ್ಕದಲ್ಲಿ, ಸರ್ಕಾರಿ ಶಾಲಾ-ಕಾಲೇಜುಗಳಲ್ಲಿ, ಗಿಡಗಳನ್ನು ನೆಟ್ಟು ಬೆಳೆಸಬೇಕು.ಈ ನಿಟ್ಟಿನಲ್ಲಿ ಈಗಾಗಲೇ ತರಿಸಲಾಗಿದ್ದ 20 ಸಾವಿರಕ್ಕೂ ಹೆಚ್ಚು ಸಸಿಗಳು ಖಾಲಿಯಾಗಿವೆ. ಮುಂದಿನ ದಿನ ಲಕ್ಷಕ್ಕೂ ಹೆಚ್ಚು ಸಸಿ ತರಿಸುತ್ತೇನೆ. ಎಲ್ಲವನ್ನು ನೆಡಲು ಸಹಕರಿಸಬೇಕು. ವೇಗವಾಗಿ ಬೆಳೆಯುತ್ತಿರುವ ಕಾರಟಗಿ ಪಟ್ಟಣದಲ್ಲಿ ಈ ಸಂಕಲ್ಪ ಸಾಕಾರಗೊಳಿಸಲು ಪುರಸಭೆ ಸಿಬ್ಬಂದಿ, ಸದಸ್ಯರು ಸಹಕಾರ ನೀಡುತ್ತಿ ರುವುದಕ್ಕೆ ಹೆಮ್ಮೆ ಯಾಗುತ್ತಿದೆ ಎಂದರು.

ನಂತರದಲ್ಲಿ ಪುರಸಭೆಯಿಂದ ಶಾಲಾ ವಿದ್ಯಾರ್ಥಿಗಳಿಗೆ ನೂರಾರು ಸಸಿ ವಿತರಿಸಲಾಯಿತು. ಪುರಸಭೆ ಮುಖ್ಯಾಧಿಕಾರಿ ಸುರೇಶ್ ಶೆಟ್ಟರ್ ಪ್ರಾಸ್ತಾವಿಕ ಮಾತನಾಡಿದರು.

ಪುರಸಭೆ ಸದಸ್ಯ ಎಚ್.ಈಶಪ್ಪ, ಹಿರೇಬಸಪ್ಪ ಸಜ್ಜನ್, ಮಂಜುನಾಥ ಮೇಗೂರು, ಸೋ ಮಶೇಖರ ಬೇರಿಗೆ, ಆನಂದ ಮ್ಯಾಗಡಮನಿ, ಸಿದ್ದಪ್ಪ ಬೇವಿನಾಳ, ವೀರೇಶ ಗದ್ದಿ, ತಾಪಂ ಮಾಜಿ ಅಧ್ಯಕ್ಷ ಮಹಮ್ಮದ್ ರಫಿ, ಕೆ.ಸಿದ್ದನಗೌಡ, ಶರಣೇಗೌಡ ಮಾಲಿ ಪಾಟೀಲ್, ಬಿ.ಶರಣಯ್ಯ ಸ್ವಾಮಿ, ಚನ್ನಬಸವ ಸುಂಕದ್, ಅಯ್ಯಪ್ಪ ಉಪ್ಪಾರ, ಶರಣಪ್ಪ ಪರಕಿ, ರುದ್ರಗೌಡ ನಂದಿಹಳ್ಳಿ, ಉದಯಕುಮಾರ ಈಡಿಗೇರ್, ಪ್ರಾಚಾರ್ಯ ಅನಿಲ್‌ಕುಮಾರ್ ಇದ್ದರು. ಹನುಮಂತಪ್ಪ ತೊಂಡಿಹಾಳ ಮತ್ತು ಮಹಿಬೂಬ್ ಕಿಲ್ಲೇದಾರ್ ನಿರ್ವಹಿಸಿದರು.

ಕಾರಟಗಿಯಲ್ಲಿ ಪುರಸಭೆಯಿಂದ ಸೋಮವಾರ ನಡೆದ ಹಸಿರೋತ್ಸವ-24 ಕಾರ್ಯಕ್ರಮದಲ್ಲಿ ಜಿಲ್ಲಾ ಉಸ್ತುವಾರಿ ಸಚಿವ ಶಿವರಾಜ್ ತಂಗಡಗಿ ಇವರು ಸಸಿ ನೆಟ್ಟು ಕಾರ್ಯಕ್ರಮಕ್ಕೆ ಚಾಲನೆ ನೀಡಿದರು.

ಗ್ರಾಮೀಣ ವ್ಯಾಪ್ತಿಯಲ್ಲಿ ವಿದ್ಯುತ್ ವ್ಯತ್ಯಯ ಇಂದು

ಬಳ್ಳಾರಿ: ಬಳ್ಳಾರಿ ಗ್ರಾಮೀಣ ಜೆಸ್ಕಾಂ ವ್ಯಾಪ್ತಿಯ ಎಮ್ಮಿಗನೂರಿನ 33/11ಕೆ.ವಿ ಉಪ-ಕೇಂದ್ರದಲ್ಲಿರುವ 11ಕೆ.ವಿ ಮಾರ್ಗಗಳ ಭಾರವನ್ನು ಹೊಸದಾಗಿ ನಿರ್ಮಿಸಿರುವ 110/11ಕೆ.ವಿ ಉಪ-ಕೇಂದ್ರಕ್ಕೆ ವರ್ಗಾಯಿಸುವ ಕಾರ್ಯವನ್ನು ತುರ್ತಾಗಿ ಕೈಗೊಳ್ಳುತ್ತಿರುವುದರಿಂದ ಜೂ. 12 ರಂದು ಬೆಳಗ್ಗೆ 9 ರಿಂದ ಸಂಜೆ 6 ರವರೆಗೆ ಕೆಳಗಿನ ಗ್ರಾಮೀಣ ಪ್ರದೇಶಗಳಲ್ಲಿ ವಿದ್ಯುತ್ ವ್ಯತ್ಯವಾಗಲಿದೆ. ಗ್ರಾಮೀಣ ಜೆಸ್ಕಾಂನ ಸಹಾಯಕ ಕಾರ್ಯನಿರ್ವಾಹಕ ಅಭಿಯಂತರರಾದ ಮೋಹನಬಾಬು ತಿಳಿಸಿದ್ದಾರೆ. ವಿದ್ಯುತ್ ವ್ಯತ್ಯಯವಾಗುವ ಪ್ರದೇಶಗಳು: ಎಫ್-01 ಫೀಡರ್‌ನ ಗುತ್ತಿಗನೂರ ಐಪಿ ಮಾರ್ಗದ ಗುತ್ತಿಗನೂರು, ಓರ್ವಾಯಿ, ಎಮ್ಮಿಗನೂರು ಗ್ರಾಮ. ಎಫ್-02 ಫೀಡರ್‌ನ ಸೋಮಲಾಪುರ ಐಪಿ ಮಾರ್ಗದ ಎಮ್ಮಿಗನೂರು, ಸೋಮಲಾಪುರ, ತಿಮ್ಮನಕೆರೆ, ತಾತರಾಜ್ ಕ್ಯಾಂಪ್, ಬ್ರಹ್ಮಿಣಿ ಕ್ಯಾಂಪ್. ಎಫ್-03 ಫೀಡರ್‌ನ ಎಮ್ಮಿಗನೂರು ಪಟ್ಟಣ ಮಾರ್ಗದ ಎಮ್ಮಿಗನೂರು, ತಿಮ್ಮನಕೆರೆ, ಓರ್ವಾಯಿ, ಗುತ್ತಿಗನೂರು ಪಟ್ಟಣಸೆರಗು. ಎಫ್-04 ಫೀಡರ್‌ನ ಮುದ್ದಾಪುರ ಐಪಿ ಮಾರ್ಗ ಎಮ್ಮಿಗನೂರು, ಬಳಾಪುರ, ಮುದ್ದಾಪುರ. ಎಫ್-05 ಫೀಡರ್‌ನ ನೆಲ್ಲುಡಿ ಎನ್‌ಜೆವೈ ಮಾರ್ಗದ ಹೊಸ ನೆಲ್ಲುಡಿ, ಹಳೆ ನೆಲ್ಲುಡಿ, ಬಾಲಾಪುರ ಮೆಹಬೂಬ ನಗರ್, ನೆಲ್ಲುಡಿ ಕೊಟ್ಟಾಲ್, ಶಾಂತಿನಗರ, ಸುಬ್ಬಾರಾವ್ ಕ್ಯಾಂಪ್. ಎಫ್-06 ಫೀಡರ್‌ನ ನೆಲ್ಲುಡಿ ಐಪಿ ಮಾರ್ಗದ ಹೊಸ ನೆಲ್ಲುಡಿ, ಹಳೆ ನೆಲ್ಲುಡಿ, ಮೆಹಬೂಬ ನಗರ್ ಎಂದು ಪ್ರಕಟಣೆಯಲ್ಲಿ ತಿಳಿಸಿದ್ದಾರೆ.

ಮುದಗಲ್ ಬೆಂಗಳೂರಿನಲ್ಲಿ ಸಣ್ಣ ನೀರಾವರಿ ಹಾಗೂ ವಿಜ್ಞಾನ ಮತ್ತು ತಂತ್ರಜ್ಞಾನ ಸಚಿವ ಎನ್.ಎಸ್.ಬೋಸರಾಜರವರನ್ನು ಕೆಪಿಸಿಸಿ ರಾಜ್ಯ ಉಪಾಧ್ಯಕ್ಷ ಹಾಗೂ ಮಾಜಿ ಶಾಸಕ ಡಿ. ಎಸ್. ಹೂಲಗೇರಿ ಭೇಟಿಯಾಗಿ ಸನ್ಮಾನ ಮಾಡಿ ಅಭಿನಂದಿಸಿದರು. ಈ ವೇಳೆ ಅಹಿಂದ ಸಂಘಟನೆ ತಾಲೂಕಾಧ್ಯಕ್ಷ ಪರಮೇಶ ಕನ್ನಾಪೂರು. ಗುಂಡಪ್ಪ ಸಾಹುಕಾರ ಮೇದಿನಾಪೂರ. ಲಿಂಗರಾಜ ಹಟ್ಟಿ, ಮೆಹಬೂಬ್ ಮೆಕ್ಯಾನಿಕ್, ಬಸವರಾಜ ನೀಲೋಗಲ್, ಕಾಂಗ್ರೆಸ್ ಪಕ್ಷದ ಮುಖಂಡರು, ಕಾರ್ಯಕರ್ತರು ಇದ್ದರು.

ಬಾಲ ಕಾರ್ಮಿಕ ಪದ್ಧತಿ ವಿರೋಧಿ ದಿನ ಇಂದು

ಹೊಸಪೇಟೆ: ಹೊಸಪೇಟೆ ತಾಲೂಕು ಕಾನೂನು ಸೇವಾ ಸಮಿತಿ, ಜಿಲ್ಲಾಡಳಿತ, ಜಿಲ್ಲಾ ಪಂಚಾಯತ್, ಜಿಲ್ಲಾ ಪೊಲೀಸ್ ಇಲಾಖೆ, ವಕೀಲರ ಸಂಘ ಹೊಸಪೇಟೆ, ಜಿಲ್ಲಾ ಕಾರ್ಮಿಕ ಇಲಾಖೆ, ವಾರ್ತಾ ಮತ್ತು ಸಾರ್ವಜನಿಕ ಸಂಪರ್ಕ ಇಲಾಖೆ, ಶಾಲಾ ಶಿಕ್ಷಣ ಮತ್ತು ಸಾಕ್ಷರತಾ ಇಲಾಖೆ, ಮಹಿಳಾ ಮತ್ತು ಮಕ್ಕಳ ಅಭಿವೃದ್ಧಿ ಇಲಾಖೆ, ಜಿಲ್ಲಾ ಮಕ್ಕಳ ರಕ್ಷಣಾ ಘಟಕ, ಡಾನ್ ಬೋಸ್ಕೋ ಸಂಸ್ಥೆ ಸೇರಿದಂತೆ ವಿವಿಧ ಇಲಾಖೆಗಳ ಸಂಯುಕ್ತಾಶ್ರಯದಲ್ಲಿ ಜೂನ್ 12 ರಂದು ''ವಿಶ್ವ ಬಾಲ ಕಾರ್ಮಿಕ ಪದ್ಧತಿ ವಿರೋಧಿ ದಿನಾಚರಣೆ'' ಕಾರ್ಯಕ್ರಮ ನಡೆಯಲಿದೆ. ಬೆಳಗ್ಗೆ 9.30ಕ್ಕೆ ಸರ್ದಾರ್ ಪಟೇಲ್ ಸರ್ಕಾರಿ ಪ್ರೌಢಶಾಲೆ ಹೊಸಪೇಟೆಯಿಂದ ಜಾಥಾ ಆರಂಭವಾಗಿ ಬಳ್ಳಾರಿ ವೃತ್ತದ ಮೂಲಕ ಬಸ್ ಡಿಪೋ ರಸ್ತೆಯಿಂದ ಮೂರು ಅಂಗಡಿ ವೃತ್ತದ ಮುಖ್ಯ ರಸ್ತೆಯ ಮೂಲಕ ಡಾನ್ ಬೋಸ್ಕೋ ಸಂಸ್ಥೆಯ ವೇದಿಕೆಗೆ ತಲುಪುವುದು. ಜಾಥಾಕ್ಕೆ ಹೊಸಪೇಟೆಯ ಗೌರವಾನ್ವಿತ ಜಿಲ್ಲಾ ಮತ್ತು ಸತ್ರ ನ್ಯಾಯಾಧೀಶರಾದ ಅಬ್ದುಲ್ ರಹೀಮಾನ ಎ ನಂದಗಡಿ ಅವರು ಚಾಲನೆ ನೀಡುವರು. ಬಳಿಕ ಬೆಳಗ್ಗೆ 10 ಗಂಟೆಗೆ ಡಾನ್ ಬೋಸ್ಕೋ ಸಂಸ್ಥೆಯಲ್ಲಿ ವೇದಿಕೆಯ ಕಾರ್ಯಕ್ರಮವನ್ನು ಗೌರವಾನ್ವಿತ ಪ್ರಧಾನ ಹಿರಿಯ ಸಿವಿಲ್ ನ್ಯಾಯಾಧೀಶರು ಹಾಗೂ ತಾಲೂಕು ಕಾನೂನು ಸೇವಾ ಸಮಿತಿಯ ಅಧ್ಯಕ್ಷರಾದ ಹೇಮಲತಾ ಬಿ. ಹುಲ್ಲೂರು ಅವರು ಉದ್ಘಾಟಿಸುವರು.

ಮರಗಳಿಗೆ ಅಳವಡಿಸಿರುವ ಕವಚ ತೆಗೆಯಲು ಮನವಿ

ಧಾರವಾಡ: ಹು-ಧಾ ಮಹಾನಗರ ಪಾಲಿಕೆಗೆ ಒಳಪಟ್ಟ ಸ್ಥಳಗಳಲ್ಲಿ ಮರಗಳಿಗೆ ಅಳವಡಿಸಿದ್ದ ಕಬ್ಬಿಣದ ರಕ್ಷಾ ಕವಚಗಳನ್ನು ತೆರುವುಗೊಳಿಸಬೇಕು ಅಂತಹ ಕವಚಗಳಿಂದ ಇಂದು ಮರಗಳ ಬೆಳವಣಿಗೆಗೆ ಅಡ್ಡಿಯಾಗುತ್ತಿದೆ ಅಪರ ಜಿಲ್ಲಾಧಿಕಾರಿಗೆ ಮನವಿ ಸಲ್ಲಿಸಲಾಯಿತು.

ಈಗಾಗಲೇ ಜಿಲ್ಲೆಯ ವಿವಿಧ ಸಂಘಟನೆಗಳಾದ ದಲಿತ ವಿದ್ಯಾರ್ಥಿ ಪರಿಷತ್, ವಿದ್ಯಾರ್ಥಿ ಬಂಧುತ್ವ ವೇದಿಕೆ ಮತ್ತು ಪರಿಸರ ಸ್ನೇಹಿ ಬಳಗದ ವತಿಯಿಂದ ದಿನಾಂಕ 05-02-2024 ರಂದು ಮತ್ತು ಪುನಃ ಮರುಮನವಿಯನ್ನು ಮತ್ತೆ ಸಲ್ಲಿಸಲಾಗಿದೆ. ಹು-ಧಾ ಮಹಾನಗರ ಪಾಲಿಕೆಯ ಆಯುಕ್ತರಿಗೂ ಹಾಗೂ ಮಹಾಪೌರರಿಗೂ ಮನವಿ ಸಲ್ಲಿಸಿದ್ದರೂ ಕೂಡ ಇನ್ನೂವರೆಗೆ ಯಾವ ಸೂಕ್ತ ಕ್ರಮವನ್ನು ಕೈಗೊಂಡಿರುವುದಿಲ್ಲವಾದ್ದರಿಂದ ಅಪರ ಜಿಲ್ಲಾಧಿಕಾರಿಗೆ ಮನವಿ ಸಲ್ಲಿಸಲಾಗಿದೆ.

ಈ ವೇಳೆ ಡಿವಿಪಿ ಜಿಲ್ಲಾಧ್ಯಕ್ಷರಾದ ಹನುಮಂತ ದಾಸರ, ವಿಬಿವಿ ಜಿಲ್ಲಾಧ್ಯಕ್ಷರಾದ ಮಂಜುನಾಥ ಹಾಸಟ್ಟಿ, ಮಹಿಳಾ ಅಧ್ಯಕ್ಷೆಯಾದ ದುರ್ಗಾ ಎಚ್, ಪರಿಸರ ಸ್ನೇಹಿ ಬಳಗದ ಸದಸ್ಯರಾದ ಅರುಣ್ ಮೂಡಿ, ಬಸವರಾಜ ಅರಾಣಿ, ಸಾಧಿಕ್ ಹೋಟೆಗಾಳಿ, ಹುಸೇನ್ ಕುಂದಗೋಳ ಹಾಗೂ ಮಲ್ಲಿಕಾರ್ಜುನ್ ಭಾಗಿಯಾಗಿದ್ದರು.

ವ್ಯವಸ್ಥಿತ ಹಣಕಾಸಿನ ಯೋಜನೆಗೆ ಆರ್ಥಿಕ ಸದೃಢತೆ

ಧಾರವಾಡ: ವ್ಯವಸ್ಥಿತವಾದ ಹಣಕಾಸಿನ ಯೋಜನೆ ಯಿಂದ ಆರ್ಥಿಕವಾಗಿ ಸದೃಢತೆ ಸಾಧ್ಯ ಎಂದು ಕರ್ನಾಟಕ ಕಲಾ ಕಾಲೇಜಿನ ಪ್ರಾಚಾರ್ಯರಾದ ಡಾ.ಡಿ.ಬಿ.ಕರಡೋಣಿ ಅಭಿಪ್ರಾಯಪಟ್ಟರು.

ಕರ್ನಾಟಕ ಕಲಾ ಕಾಲೇಜಿನ ವಾಣಿಜ್ಯ ವಿಭಾಗ ಹಾಗೂ ಐಕ್ಯೂಎಸಿ ಘಟಕದ ಸಹಯೋಗದಲ್ಲಿ ಬಿಬಿಎ ಸಭಾಂಗಣದಲ್ಲಿ ಹಣಕಾಸು ಸಾಕ್ಷರತೆ' ಎಂಬ ವಿಷಯದ ಕುರಿತು ಆಯೋಜಿಸಿದ ಒಂದು ದಿನದ ಕಾರ್ಯಾ ಗಾರದಲ್ಲಿ ಮಾತನಾಡಿದ ಅವರು,

ಬದುಕಿಗೆ ಬೇಕಾಗುವಷ್ಟು ಹಣ ಸಂಪಾದನೆ ಮಾಡು ವ ಶಕ್ತಿ ಪ್ರತಿಯೊಬ್ಬರಲ್ಲಿ ಇದೆ. ಹಣಕಾಸು ನಿರ್ವಹಣೆ ಯಲ್ಲಿ ಸ್ವಯಂ ಶಿಸ್ತು ಇರಬೇಕು ಎಂದರು.

ಹಣ ತಾನಾಗಿಯೇ ಬಂದರೆ ಮನುಷ್ಯನಿಗೆ ನೆಮ್ಮದಿ ಇರುತ್ತದೆ. ಮನುಷ್ಯ ಎಂದಿಗೂ ಹಣದ ಹಿಂದೆ ಹೋಗ ಬಾರದು ಬದಲಿಗೆ ಹಣ ಮನುಷ್ಯನನ್ನು ಹುಡುಕಿ ಕೊಂಡು ಬರುವಂತಹ ಕೌಶಲ್ಯ ವೃತ್ತಿಪರತೆಯನ್ನು ಬೆಳೆಸಿ ಕೊಳ್ಳಬೇಕು. ಹಣಕಾಸು ನಿರ್ವಹಣೆಗೆ ಸಂಬಂಧಿಸಿದ ವಿಷಯಗಳನ್ನು ವಾಣಿಜ್ಯ ವಿದ್ಯಾರ್ಥಿಗಳು ಚನ್ನಾಗಿ ಅರ್ಥ ಮಾಡಿಕೊಳ್ಳಬೇಕು ಎಂದರು.

ಬೆಂಗಳೂರಿನ ಎ. ಎನ್. ಝುಡ್ ಬ್ಯಾಂಕ್ ನ ಹಿರಿಯ ವ್ಯಾಪಾರ ವ್ಯವಸ್ಥಾಪಕರು ಶ್ರೀಧರ ಕುಬಸದ ಮಾತನಾಡಿ, ನಿರ್ದಿಷ್ಟವಾದ ಗುರಿಯೊಂದಿಗೆ ಹಣದ ಉಳಿತಾಯವು ಭವಿಷ್ಯದ ಏಳಿಗೆಗೆ ಕಾರಣವಾಗುತ್ತದೆ. ವಾಣಿಜ್ಯ ವಿದ್ಯಾರ್ಥಿಗಳು ಹಣಕಾಸಿನ ನಿರ್ವಹಣೆಗೆ ಸಂಬಂಧಿಸಿದ ಪ್ರವೃತ್ತಿಗಳು ಹಣಕಾಸಿನ ವಲಯದಲ್ಲಿ ಬದಲಾಗುತ್ತಿವೆ. ಆದ್ದರಿಂದ ಹಣಕಾಸು ನಿರ್ವಹಣೆಯ ಕುರಿತು ಇಂದಿನ ವಾಣಿಜ್ಯ ವಿದ್ಯಾರ್ಥಿಗಳಿಗೆ

ಅರಿಯುವುದು ಬಹಳ ಅಗತ್ಯವಾಗಿದೆ ಎಂದು ತಿಳಿಸಿದರು. ಕಾಲೇಜಿನ ಶೈಕ್ಷಣಿಕ ವಿಭಾಗದ ಡೀನ್ ಪ್ರೊ. ಎಂ. ಕೆ. ವಿ. ಲಮಾಣಿ ಮಾತನಾಡಿದರು.

ಕರ್ನಾಟಕ ಕಾಲೇಜಿನ ವಾಣಿಜ್ಯ ವಿಭಾಗದ ಸಮನ್ವ ಯಾಧಿಕಾರಿ ಡಾ. ಬಿ.ಬಿ.ಬಿರಾದಾರ ಐಕ್ಯೂಎಸಿ. ಸಂಯೋಜಕ ಡಾ. ಐ. ಸಿ. ಮುಳಗುಂದ, ಡಾ. ಇಂದ್ರಾಣಿ ಕಟ್ಟಿ, ಡಾ. ಶಿಲ್ಪಾ ಧಾರವಾಡ, ಪ್ರೊ.ಸದಾಶಿವ ಮೆಣಸಿನಕಾಯಿ, ಪ್ರೊ. ಸದಾಶಿವ ಅರಕೇರಿ, ಪ್ರೊ.ವಿಲಾಸ ದೊಡಮನಿ ಸೇರಿದಂತೆ ವಿದ್ಯಾರ್ಥಿಗಳು ಹಾಗೂ ಇತರರು ಹಾಜರಿದ್ದರು.

ಉಪಲೋಕಾಯುಕ್ತರ ಜಿಲ್ಲಾ ಪ್ರವಾಸ 14ರಿಂದ

ಗದಗ: ಉಪ ಲೋಕಾಯುಕ್ತ ನ್ಯಾ. ಕೆ.ಎನ್. ಫಣೀಂದ್ರ ಅವರು ಜೂನ್ 14 ರಿಂದ 16 ರವರೆಗೆ ಗದಗ ಜಿಲ್ಲೆಯಲ್ಲಿ ಪ್ರವಾಸ ಕೈಗೊಳ್ಳುವರು. ಜೂ.14 ರಂದು ಬೆ.10ರಿಂದ ಮ.1.30 ರವರೆಗೆ ಮತ್ತು ಮಧ್ಯಾಹ್ನ 2.30 ರಿಂದ ಸಂಜೆ 5 ರವರೆಗೆ ಜಿಲ್ಲಾಧಿಕಾರಿಗಳ ಕಚೇರಿ ಸಭಾಂಗಣದಲ್ಲಿ ಸಾರ್ವಜನಿಕರ ಕುಂದುಕೊರತೆಗಳ ಅಹವಾಲು ಸ್ವೀಕಾರ ಮತ್ತು ವಿಚಾರಣೆ ಹಮ್ಮಿಕೊಳ್ಳಲಾಗಿದೆ.

ಜಿಲ್ಲೆಯಲ್ಲಿ ಸಾರ್ವಜನಿಕರಿಗೆ ಸರಕಾರಿ ಅಧಿಕಾರಿ, ನೌಕರರಿಂದ ಕಾನೂನು ರೀತ್ಯ ಆಗಬೇಕಾದ ಕೆಲಸದಲ್ಲಿ ವಿಳಂಬವೇನಾದರೂ ಆಗಿದ್ದಲ್ಲಿ ಅಥವಾ ಅಧಿಕಾರಿ, ನೌಕರರು ನ್ಯಾಯಯುತವಾಗಿ ಮಾಡಿಕೊಡಬೇಕಾದ ಕೆಲಸಗಳಲ್ಲಿ ತೊಂದರೆ ಕೊಡುವುದು. ಈ ರೀತಿ ತೊಂದರೆಗೊಳಗಾದ ಸಾರ್ವಜನಿಕರು ಅಹ ವಾಲುಗಳನ್ನು ಲಿಖಿತ ರೂಪದಲ್ಲಿ ಸಲ್ಲಿಸಬಹುದಾಗಿದೆ. ಜೂನ್ 15 ರಂದು ಬೆ. 10 ರಿಂದ ಮಧ್ಯಾಹ್ನ 1.30 ರವರೆಗೆ ಮತ್ತು ಮಧ್ಯಾಹ್ನ 2.30ರಿಂದ 5 ರವರೆಗೆ ಜಿ.ಪಂ. ಸಭಾಂಗಣದಲ್ಲಿ ಜಿಲ್ಲೆಗೆ ಸಂಬಂಧಪಟ್ಟಂತೆ ಲೋಕಾಯುಕ್ತ ಸಂಸ್ಥೆಯಲ್ಲಿ ದಾಖಲಾಗಿರುವ ತನಿಖೆ, ವಿಚಾರಣೆಗೆ ಬಾಕಿ ಇರುವ ಪ್ರಕರಣಗಳಿಗೆ ಸಂಬಂಧಿಸಿದ ದೂರುದಾರರು ಹಾಗೂ ಎದುರುದಾರರ ಸಮ್ಮುಖದಲ್ಲಿ ಕಾನೂನು ರೀತ್ಯ ವಿಚಾರಣೆ ನಡೆಸುತ್ತಾರೆ.ಇದರ ಸದುಪಯೋಗ ಪಡೆದುಕೊಳ್ಳಬೇಕೆಂದು ಲೋಕಾಯುಕ್ತ ಕಚೇರಿಯ ಪೊಲೀಸ್ ಅಧೀಕ್ಷಕ ಸತೀಶ ಚಿಟಗುಬ್ಬಿ ತಿಳಿಸಿದ್ದಾರೆ.

ಸಮಾಚಾರ ಸಣ್ಣದಲ್ಲ

ನೀಟ್ ಪ್ರತಿಭಟನೆ ಇಂದು

ಧಾರವಾಡ: NEET -UG ಹಗರಣವನ್ನು ವಿರೋಧಿಸಿ ಜೂನ 12 ರಂದು ಎಐಡಿಎಸ್ಒ ಧಾರವಾಡ ಜಿಲ್ಲಾ ಸಮಿತಿ ವತಿಯಿಂದ 10.30ಕ್ಕೆ ಕಲಾಭವನ ಮೈದಾನದಿಂದ ವಿವೇಕಾನಂದ ವೃತ್ತದ ವರೆಗೆ ಪ್ರತಿಭಟನಾ ಮೆರವಣಿಗೆಯನ್ನು ಹಮ್ಮಿಕೊಳ್ಳ ಲಾಗಿದೆ ಎಂದು, ಶಶಿಕಲಾ ಮೇಟಿ, ಎಐಡಿಎಸ್ಒ ಸಂಘಟನೆಯವರು ಪ್ರಕಟಣೆಯಲ್ಲಿ ತಿಳಿಸಿದ್ದಾರೆ.

ಸಮಸ್ಯೆ ಬಗೆಹರಿಸಿದ ಜಿಲ್ಲಾ ಗ್ರಾಹಕರ ಆಯೋಗ

ಧಾರವಾಡ: ಧಾರವಾಡದ ಕುಮಾರೇಶ್ವರ ಕಾಲನಿ ನಿವಾಸಿ ಮಲ್ಲಿಕಾರ್ಜುನ ದಂಡಿನ್ ನಿವೃತ್ತ ಪೋಲಿಸ್ ಅಧೀಕ್ಷಕರು ಸ್ಥಳೀಯ ಟಿಕಾರೆ ರಸ್ತೆಯಲ್ಲಿರುವ ಧಾರವಾಡ ಪ್ಲಾಜಾದಲ್ಲಿನ ಸಿ.ಟಿ. ಮೊಬೈಲ ಅಂಗಡಿಯಿಂದ ಫೆಬ್ರವರಿ 17 - 2023 ಕ್ಕೆ ಸ್ಯಾಮ್ ಸಂಗ್ ಗ್ಯಾಲಕ್ಸಿ ಮೊಬೈಲ್‌ನ್ನು 10000 ರೂಪಾಯಿಗಳಿಗೆ ಖರೀದಿಸಿದ್ದರು. ಮೊಬೈಲ್ ಖರೀದಿಸಿದ ಕೆಲವೇ ದಿನಗಳಲ್ಲಿ ಅದರಲ್ಲಿ ಸಮಸ್ಯೆ ಕಂ ಡು ಬಂದು ಅದು ಚಾರ್ಜ್ ಆಗಲು 5 ಗಂಟೆ ಸಮಯ ತೆಗೆದು ಕೊಳ್ಳುತ್ತಿತ್ತು ಮತ್ತು ಅದರ ಬ್ಯಾಟರಿ ಬೇಗನೆ ಇಳಿಮುಖ ವಾಗು ತ್ತಿತ್ತು. ಸದರಿ ವಿಷಯವನ್ನು ಎದುರುದಾರ ನಂ.1 ನೇದವ ರಾದ ಸಿ.ಟಿ. ಮೊಬೈಲ್ ರವರಿಗೆ ತಿಳಿಸಿದರೂ ಅವರಾಗಲೀ ಅಥವಾ ಆ ಮೊಬೈಲ್‌ನ ಉತ್ಪಾದಕರಾಗಲೀ/ ಸರ್ವಿಸ್ ಸೆಂಟರನವರಾಗಲೀ ಆ ದೋಷವನ್ನು ಸರಿಪಡಿಸಿಕೊಡದೇ ಸೇವಾ ನ್ಯೂನ್ಯತೆ ಎಸಗಿರು ತ್ತಾರೆ ಅಂತಾ ಹೇಳಿ ಎದುರುದಾರ ಸಿ.ಟಿ. ಮೊಬೈಲ್ ಹಾಗೂ ಉತ್ಪಾ ದಕರಾದ ಸ್ಯಾಮ್ ಸಂಗ್ ಕಂಪನಿ ಮತ್ತು ಸರ್ವಿಸ್ ಸೆಂಟರ್‌ನವರ ನಡಾವಳಿಕೆ ಗ್ರಾಹಕರ ರಕ್ಷಣಾಕಾಯ್ದೆ ಅಡಿ ಸೇವಾ ನ್ಯೂನ್ಯತೆ ಆಗುತ್ತದೆ ಅಂತಾ ಹೇಳಿ ಅವರ ವಿರುದ್ಧ ಸೂಕ್ತ ಕ್ರಮ ಕೈಗೊಳ್ಳುವಂತೆ ದೂರುದಾರರು ಎಪ್ರಿಲ್ 27 - 2023ರಂದು ಧಾರವಾಡ ಜಿಲ್ಲಾ ಗ್ರಾಹಕರ ಆಯೋಗಕ್ಕೆ ದೂರು ಸಲ್ಲಿಸಿದ್ದರು. ದೂರುದಾರರಿಗೆ ಆಗಿ ರುವ ಮಾನಸಿಕ ಹಿಂಸೆಗಾಗಿ 10000 ರು. ಪರಿಹಾರ ಮತ್ತು ಪ್ರಕ ರಣದ ಖರ್ಚು ವೆಚ್ಚ 5000ರು.ಎದುರು ದಾರ ನಂ.1ರಿಂದ 2 ರವರು ಜಂಟಿಯಾಗಿ ಕೊಡಲು ಆಯೋಗ ತೀರ್ಪಿನಲ್ಲಿ ತಿಳಿಸಿದೆ.

ಕರ್ಮಚಾರಿ ಆಯೋಗ ಅಧ್ಯಕ್ಷರ ಪ್ರವಾಸ

ಧಾರವಾಡ: ರಾಷ್ಟ್ರೀಯ ಸಫಾಯಿ ಕರ್ಮಚಾರಿ ಆಯೋಗ, ಭಾರತ ಸರಕಾರ, ನವದೆಹಲಿ ಅಧ್ಯಕ್ಷ ಎಮ್. ವೆಂಕಟೇಶನ್ ಅವರು ಜೂನ್ 12, 2024 ಹಾಗೂ ಜೂನ್ 13, 2024 ರಂದು ಧಾರವಾಡ ಜಿಲ್ಲಾ ಪ್ರವಾಸ ಕೈಗೊಂಡಿದ್ದು, ಜೂನ್ 13, 2024 ರಂದು ಬೆಳಗ್ಗೆ 10:00 ಗಂಟೆಗೆ ಜಿಲ್ಲಾ ಮಟ್ಟದ ಅಧಿ ಕಾರಿಗಳೊಂದಿಗೆ ಜಿಲ್ಲಾ ಪಂಚಾಯತ ಸಭಾ ಭವನ ದಲ್ಲಿ ಸಭೆ ಏರ್ಪಡಿಸಲಾಗಿರುತ್ತದೆ ಎಂದು ಪ್ರಕಟಣೆ ಯಲ್ಲಿ ತಿಳಿಸಿರುತ್ತಾರೆ. ಹೆಚ್ಚಿನ ಮಾಹಿತಿಗಾಗಿ ಸಮಾಜ ಕಲ್ಯಾಣ ಇಲಾಖೆಯ ಜಂಟಿ ನಿರ್ದೇಶಕರ ಕಚೇರಿ ದೂರವಾಣಿ ಸಂಖ್ಯೆ: 0836-2447201 ಗೆ ಸಂಪರ್ಕಿಸಬಹುದಾಗಿದೆ ಎಂದು ಪ್ರಕಟಣೆ ತಿಳಿಸಿದೆ.

ನಂಬಿಕೆ ಜಗದಂಬಿಕೆ
ಗುರು
ಪ್ರತಿ ಗುರುವಾರ

ಅಕ್ರಮ ಗಣಿಗಾರಿಕೆಗೆ ಗಡಿಪಾರು ಶಿಕ್ಷೆ: ಡಿಸಿ

ಜಿಲ್ಲಾ ಟಾಸ್ಕಫೋರ್ಸ್(ಗಣಿ) ಸಮಿತಿ ಸಭೆಯಲ್ಲಿ ಜಿಲ್ಲಾಧಿಕಾರಿ ವೈಶಾಲಿ ಅಧಿಕಾರಿಗಳಿಗೆ ಸೂಚನೆ

ಗದಗ: ಜಿಲ್ಲೆಯಲ್ಲಿ ಗಣಿಗಾರಿಕೆಯನ್ನು ಸರಕಾರದ ನಿಯಮಾನುಸಾರ ಸರಿಯಾಗಿ ನಿರ್ವಹಿಸಬೇಕು. ಅಕ್ರಮ ಗಣಿಗಾರಿಕೆಯಲ್ಲಿ ತೊಡಗಿ ನಿರಂತರವಾಗಿ ನಿಯಮಗಳನ್ನು ಉಲ್ಲಂಘಿಸುವರನ್ನು ಗುರುತಿಸಿ ಗಡಿಪಾರು ಶಿಕ್ಷೆಗೆ ಒಳಪಡಿಸಲು ಜಿಲ್ಲಾಧಿಕಾರಿ ವೈಶಾಲಿ ಎಂ.ಎಲ್. ಹೇಳಿದರು.

ಜಿಲ್ಲಾಧಿಕಾರಿ ಕಚೇರಿ ಸಭಾಂಗಣದಲ್ಲಿ ಜಿಲ್ಲಾ ಟಾಸ್ಕಫೋರ್ಸ್(ಗಣಿ) ಸಮಿತಿ, ಜಿಲ್ಲಾ ಮರಳು ಉಸ್ತುವಾರಿ ಸಮಿತಿ ಹಾಗೂ ಕರ್ನಾಟಕ ಕಲ್ಲುಪುಡಿ ಮಾಡುವ ಘಟಕಗಳ ನಿಯಂತ್ರಣ ಮತ್ತು ಲೈಸನ್ಸಿಂಗ್ ಪ್ರಾಧಿಕಾರದ ಸಭೆಯ ಅಧ್ಯಕ್ಷತೆ ವಹಿಸಿ ಅವರು ಮಾತನಾಡಿದರು.

ತಾಲೂಕಾ ತಹಸೀಲ್ದಾರ್‌ರು ತಮಗಿರುವ ದಂಡಾಧಿಕಾರಿ ಅಧಿಕಾರವನ್ನು ಬಳಸಿಕೊಂಡು ಅಕ್ರಮ ಗಣಿಗಾರಿಕೆಯಲ್ಲಿ ತೊಡಗಿದವರನ್ನು ಶಿಕ್ಷೆಗೆ ಗುರಿಪಡಿಸಬೇಕು. ತಮ್ಮ ಅಧಿಕಾರ ವ್ಯಾಪ್ತಿಯಲ್ಲಿ ಅಕ್ರಮ ಗಣಿಗಾರಿಕೆ ನಡೆಸುವವರಿಗೆ ಅಧಿಕ ಪ್ರಮಾಣದ ದಂಡ ವಿಧಿಸಲು ಅವಕಾಶವಿದ್ದು ಅದನ್ನು ಚಲಾಯಿಸುವ ಮೂಲಕ ಕಾನೂನು ಉಲ್ಲಂಘನೆ ಮಾಡುವವರನ್ನು ಸರಿದಾರಿಗೆ ತರಬೇಕು ಎಂದರು. ದಂಡ ವಿಧಿಸಿದ ನಂತರ ಅದನ್ನು ಸಂಬಂಧಿಸಿದ ವ್ಯಕ್ತಿಯ ಖಾತೆಯಲ್ಲಿ ಭೋಜಾ ದಾಖಲಿಸಬೇಕು. ಪದೇ ಪದೇ

ತಪ್ಪೆಸಗಿದಲ್ಲಿ ಅವರನ್ನು ಗಡಿಪಾರಿಗೆ ಶಿಕ್ಷೆಗೆ ಒಳಪಡಿಸಲು ಶಿಸ್ತು ಕ್ರಮ ಕೈಗೊಳ್ಳಲು ಮುಂದಾಗುವಂತೆ ಸೂಚಿಸಿದರು.

ಕಂದಾಯ, ಅರಣ್ಯ, ಗಣಿ ಮತ್ತು ಭೂ ವಿಜ್ಞಾನ ಇಲಾಖೆ, ಸಾರಿಗೆ ಇಲಾಖೆ, ಸಣ್ಣ ನೀರಾವರಿ ಇಲಾಖೆ ಹಾಗೂ ಪೊಲೀಸ್ ಇಲಾಖೆ ಅಧಿಕಾರಿಗಳು ತಮಗಿರುವ ಅಧಿಕಾರವನ್ನು ಚಲಾಯಿಸುವ ಮೂಲಕ ಅಕ್ರಮ ಮರಳು, ಕಲ್ಲು ಗಣಿಗಾರಿಕೆ ತಡೆಗೆ ಮುಂದಾಗಬೇಕು. ಈ ಮೂಲಕ ಸಾರ್ವಜನಿಕ ಆಸ್ತಿ ಸಂರಕ್ಷಣೆ ಮಾಡಬೇಕು ಹಾಗೂ ಸಾರ್ವಜನಿಕರ ವಿಶ್ವಾಸಾರ್ಹತೆ ಉಳಿಸಿಕೊಳ್ಳುವಂತೆ ತಿಳಿಸಿದರು.

ಅಕ್ರಮ ಗಣಿಗಾರಿಕೆ ಕುರಿತು ಮಾಧ್ಯಮದಲ್ಲಿ ಪ್ರಕಟವಾಗುವ ಸುದ್ದಿಗಳ ಕುರಿತು ಸಂಬಂಧಿತ ಇಲಾಖೆಯ ಅಧಿಕಾರಿಗಳು ನೈಜತೆ ಬಗ್ಗೆ ಪರಿಶೀಲಿಸಿ ಸೂಕ್ತ ಕ್ರಮಗಳನ್ನು ವಹಿಸುವಂತೆ ಹೇಳಿದರು.

ಜಿಲ್ಲಾ ಪಂಚಾಯತ್ ಮುಖ್ಯ ಕಾರ್ಯನಿರ್ವಹಣಾಧಿಕಾರಿ ಭರತ್ ಎಸ್, ಮಾತನಾಡಿ, ಸರ್ಕಾರದ ಮಾರ್ಗಸೂಚಿಗಳನ್ವಯ ಗಣಿಗಾರಿಕೆ ಮಾಡುವವರಿಗೆ ಅವಕಾಶ ನೀಡಬೇಕು. ಮಾರ್ಗಸೂಚಿ ಉಲ್ಲಂಘಿಸಿದಲ್ಲಿ ಶಿಸ್ತು ಕ್ರಮ ತಪ್ಪಿದ್ದಲ್ಲ ಎಂಬುದನ್ನು ಮನವರಿಕೆ ಮಾಡಿಸುವ ಕಾರ್ಯ ಇಲಾಖಾಧಿಕಾರಿಗಳಿಂದ ಆಗಬೇಕು ಎಂದರು. ಬಹಳ ಸಭೆಯಲ್ಲಿ ಹೊಳೆ, ನದಿಗಳ ಪಾತ್ರದಲ್ಲಿನ ಗುರುತಿಸಿರುವ ಮರಳು ಬ್ಲಾಕ್‌ಗಳನ್ನು ವಿಲೇವಾರಿ ಮಾಡುವ ಕುರಿತು, ಕಪ್ಪತಗುಡ್ಡ ವನ್ಯ ಜೀವಿ ಧಾಮದಿಂದ ಒಂದು ಕಿ.ಮೀ ವ್ಯಾಪ್ತಿಯೊಳಗೆ ಬರುವ ಕ್ರಶರ್ ಘಟಕಗಳ ಲೈಸನ್ಸಗಳನ್ನು ರದ್ದುಗೊಳಿಸುವ ಕುರಿತು, ಕ್ರಶರ್ ಘಟಕಗಳ ಹೊಸದಾಗಿ ಮಂಜೂರು ಮಾಡುವ ಕುರಿತು, ಕಪ್ಪತಗುಡ್ಡ ವನ್ಯಜೀವಿ ಧಾಮದಿಂದ ಹತ್ತು ಕಿ.ಮೀ ವ್ಯಾಪ್ತಿಯಲ್ಲಿರುವ ಕಟ್ಟಡ ಕಲ್ಲು, ಮರಳು, ಮಣ್ಣು ಗಣಿಗಾರಿಕೆ ಮತ್ತು ಕ್ರಶರ್ ಘಟಕಗಳ ಚಟುವಟಿಕೆಗಳನ್ನು ನಿಷೇಧಿಸುವ ಕುರಿತು ಹಾಗೂ ಪರಿಸರ ಸೂಕ್ಷ್ಮ ವಲಯದ ವ್ಯಾಪ್ತಿಯೊಳಗೆ ಕಲ್ಲು ಗಣಿ ಪರವಾನಗಿ ಹೊಸ ಅರ್ಜಿ ಕುರಿತಂತೆ ಚರ್ಚಿಸಲಾಯಿತು.

ಸಭೆಯಲ್ಲಿ ಉಪವಿಭಾಗಾಧಿಕಾರಿ ಡಾ.ವೆಂಕಟೇಶ ನಾಯ್ಕು, ಗಣಿ ಮತ್ತು ಭೂ ವಿಜ್ಞಾನ ಇಲಾಖೆಯ ಹಿರಿಯ ಭೂ ವಿಜ್ಞಾನಿ ಚಿದಂಬರಂ ಸೇರಿದಂತೆ ವಿವಿಧ ಇಲಾಖೆಯ ಅಧಿಕಾರಿಗಳು ಇದ್ದರು.

ಅಕ್ರಮ ಗಣಿಗಾರಿಕೆಗೆ ಗಡಿಪಾರು

ಲಕ್ಷ್ಮೇಶ್ವರ ಪೊಲೀಸ್ ಠಾಣಾ ವ್ಯಾಪ್ತಿಯ ಲಕ್ಷ್ಮೇಶ್ವರ ಶಹರದ ಇರ್ಫಾನ್ ಮಲೀಕಸಾಬ ತಹಶೀಲ್ದಾರ ಅಕ್ರಮ ಗಣಿಗಾರಿಕೆಯಲ್ಲಿ ತೊಡಗಿದ್ದರಿಂದ ಐಪಿಸಿ ಮತ್ತು ಪಿಎಎನ್‌ಎಸ್‌ಸಿ/ ಎಸ್.ಟಿ ಆ್ಯಕ್ಟ್ -1989 ಮತ್ತು ಪಿಡಿಪಿಪಿಆ್ಯಕ್ಟ್ ಹಾಗೂ ಐ.ಟಿ. ಕೆಪಿಆ್ಯಕ್ಟ್ ಮತ್ತು ಸಿಆರ್‌ಪಿಸಿ ಅಡಿಯಲ್ಲಿ ಅಪರಾಧ ಮಾಡುವಲ್ಲಿ ತೊಡಗಿದ್ದು ಹಾಗೂ ಇದೇ ಪ್ರವೃತ್ತಿಯನ್ನು ಮುಂದುವರೆಸಿಕೊಂಡು ಹೋಗುವ ಸಂಭವ ಇದೆಯೆಂದು ವಿಚಾರಣೆ ಕಾಲಕ್ಕೆ ಸಾಬೀತಾಗಿರುವುದರಿಂದ ಆರೋಪಿಯನ್ನು ಗದಗ ಉಪವಿಭಾಗದ ಸರಹದ್ದಿನಿಂದ ಮೇ 31 ರಿಂದ ಜೂನ್ 14 (15 ದಿನಗಳ ಅವಧಿಗೆ) ಕಲ್ಬುರ್ಗಿ ಜಿಲ್ಲೆಯ ಫರಹತಾಬಾದ್ ಪೊಲೀಸ ಠಾಣೆಯಲ್ಲಿ ಹಾಜರಿ ಹಾಕುವ ಷರತ್ತಿಗೊಳಪಟ್ಟು ಗಡಿಪಾರು ಮಾಡಿ ಉಪವಿಭಾಗಾಧಿಕಾರಿ ಡಾ.ಎಸ್. ವೆಂಕಟೇಶ ನಾಯ್ಕ್ ಅವರು ಆದೇಶಿಸಿದ್ದಾರೆ.

ಅಕ್ರಮ ಗಣಿಗಾರಿಕೆಯಲ್ಲಿ ತೊಡಗಿದವರ ಮೇಲೆ ನಿರಂತರ ನಿಗಾ ವಹಿಸಬೇಕು. ವಾಹನಗಳ ತಪಾಸಣೆಯನ್ನು ನಿಯಮಿತವಾಗಿ ಸಾರಿಗೆ ಅಧಿಕಾರಿಗಳು ಮಾಡಬೇಕು. ಓವರ್ ಲೋಡ್ ವಾಹನಗಳಿಗೆ ನಿಯಮಾನುಸಾರ ದಂಡ ವಿಧಿಸುವ ಮೂಲಕ ಪ್ರಕರಣ ದಾಖಲಿಸುವಂತೆ ಸೂಚಿಸಿದರು. ಸ್ಥಳೀಯ ಅಧಿಕಾರಿಗಳು ಸಹಕರಿಸುವಂತೆ ಸೂಚಿಸಿದರು.

-ಬಿ.ಎಸ್.ನೇಮಗೌಡ ,ಜಿಲ್ಲಾ ಪೊಲೀಸ ವರಿಷ್ಠಾಧಿಕಾರಿ

ಎಸ್‌ಡಿಎಂ ವೈದ್ಯಕೀಯ ಕಾಲೇಜಿನಲ್ಲಿ 'ಉತ್ಸವ 2024' ಆಚರಣೆ

ಸಾಂಸ್ಕೃತಿಕ ಉತ್ಸವಗಳಿಂದ ಮಕ್ಕಳಲ್ಲಿ ಹೊಸ ಜ್ಞಾನ

ಧಾರವಾಡ: ವಿದ್ಯಾರ್ಥಿ ದೆಸೆಯಿಂದಲೇ ಕನಸುಗಳು ದೊಡ್ಡ ದೊಡ್ಡದಾಗಿ ಕಾಣಬೇಕು, ಉತ್ತಮ ಶಿಕ್ಷಕರು ಜೀವನದಲ್ಲಿ ಬದಲಾವಣೆ ದಾರಿಯಾಗುತ್ತಾರೆ. ಸಾಂಸ್ಕೃತಿಕ ಉತ್ಸವಗಳು ವಿದ್ಯಾರ್ಥಿಗಳನ್ನು ಒಗ್ಗೂಡಿಸಿ ಅವರಲ್ಲಿ ಹೊಸ ಜ್ಞಾನವನ್ನು ಮೂಡಿಸುತ್ತವೆ ಎಂದು ಬೆಂಗಳೂರಿನ ಖ್ಯಾತ ರೇಡಿಯೋಲಾಜಿಸ್ಟ್ ಡಾ. ರೋಹಿತ್ ಮಧುಕರ ಹೇಳಿದರು.

ಡಾ.ವೀರೇಂದ್ರ ಹೆಗ್ಗಡೆ ಕಲಾಕ್ಷೇತ್ರದಲ್ಲಿ ಆಯೋ ಜಿಸಲಾಗಿದ್ದ, ಧಾರವಾಡದ ಎಸ್‌ಡಿಎಂ ವೈದ್ಯಕೀಯ ಕಾಲೇಜಿನ ವಾರ್ಷಿಕ ಸಾಂಸ್ಕೃತಿಕ ಕಾರ್ಯಕ್ರಮ ''ಉತ್ಸವ 2024 ಉದ್ಘಾಟಿಸಿ ಮಾತನಾಡಿದ ಅವರು, ಸು. 20 ವರ್ಷಗಳ ಹಿಂದೆ ಎಸ್‌ಡಿಎಂ ವೈದ್ಯಕೀಯ ಮಹಾವಿದ್ಯಾಲಯದಲ್ಲಿ ತಮ್ಮ ವಿದ್ಯಾರ್ಥಿ ದಿನಗಳನ್ನು ನೆನಪಿಸಿಕೊಳ್ಳುತ್ತಾ, ಈಗ ಅದರ ಯಶಸ್ಸಿನ ಬಗ್ಗೆ ತಿಳಿಸಿದರು. ನಮ್ಮ 2003ನೇ ಬ್ಯಾಚ್ ಹಲವು ಮೊದಲ ಕಾರ್ಯಕ್ರ ಮಗಳಿಗೆ ಸಾಕ್ಷಿಯಾಗಿತ್ತು. ಅಂದಿನ ಅಧ್ಯಾಪಕರು ವಿದ್ಯಾರ್ಥಿಗಳು ತಮ್ಮನ್ನು ಹೇಗೆ ಪೋಷಿಸಿ,

ಸಮಾಜಕ್ಕೆ ಉತ್ತಮ ವೈದ್ಯರನ್ನಾಗಿ ರೂಪಿಸಿದ್ದನ್ನು ನೆನಪಿಸಿಕೊಂಡರು.

ಉತ್ಸವ ಕಾರ್ಯಕ್ರಮವು ವಿದ್ಯಾರ್ಥಿಗಳಲ್ಲಿ ಕ್ರೀಯಾಶೀಲತೆಯನ್ನು ಬೆಳೆಸಿ, ಉತ್ತಮ ಆತ್ಮವಿ ಶ್ವಾಸವನ್ನು ಮೂಡಿಸುತ್ತದೆ. ಎಡಿಎಂ ಮಹಾವಿ ದ್ಯಾಲಯವು ಕಳೆದ 20 ವರ್ಷಗಳಲ್ಲಿ ಸಾಧಿಸಿದ ಉತ್ತಮ ಪ್ರಗತಿಗಾಗಿ ಎಸಡಿಎಂ ಆಡಳಿತ ಮಂಡಳಿಯನ್ನು ಶ್ಲಾಘಿಸಿದರು. ವಿದ್ಯಾರ್ಥಿಗಳು ತಮ್ಮ ಮುಂದೆ ಇರುವ ಅವಕಾಶಗಳ ನ್ನುಉತ್ತಮವಾಗಿ ಬಳಸಿಕೊಳ್ಳಬೇಕು ಎಂದರು.

ಎಸಡಿಎಂ ವಿಶ್ವವಿದ್ಯಾಲಯದ ಕಾರ್ಯನಿರ್ವಾಹಕ ನಿರ್ದೇಶಕಿ ಪದ್ಮಲತಾ ನಿರಂಜನ್ ಸಾಂಸ್ಕೃತಿಕ ಉತ್ಸವ 2024 ಕಾರ್ಯಕ್ರ ಮವನ್ನು ಉದ್ಘಾಟಿಸಿ, ಪ್ರಾಸ್ತಾವಿಕವಾಗಿ ಮಾತನಾಡಿದರು. ಎಸ್.ಡಿ.ಎಂ. ವಿಶ್ವವಿದ್ಯಾ ಲಯದ ಆಡಳಿತ ನಿರ್ದೇಶಕರಾದ ಸಾಕೇತ್ ಶೆಟ್ಟಿ, ವೈದ್ಯಕೀಯ ಕಾಲೇಜಿನ ಪ್ರಾಂಶುಪಾಲರಾದ ಡಾ. ರತ್ನಮಾಲಾ ದೇಸಾಯಿ, ಉಪ ಪ್ರಾಂಶುಪಾಲ ರಾದ ಡಾ. ದೀಪಕ ಕಣಬೂರ, ಉಪ ವಿದ್ಯಾರ್ಥಿ ಕಲ್ಯಾಣಾಧಿಕಾರಿಯವರಾದ ಆಶಾ ದೇಶಪಾಂಡೆ, ಸಾಯಿ ಧೀರಾ, ರೋಹಿಣಿ, ಚಂದನ ಅವರು ಈ ಕಾರ್ಯಕ್ರಮದಲ್ಲಿ ಉಪಸ್ಥಿತರಿದ್ದರು.

ವಿದ್ಯಾರ್ಥಿಗಳಲ್ಲಿ ಸ್ಪರ್ಧೆಯಿಂದ ಕೌಶಲಾಭಿವೃದ್ಧಿ ಬೆಳಸಲು ಸಹಕಾರಿ

ಕಲಘಟಗಿ: ಕೌಶಲ್ಯಾಭಿವೃದ್ಧಿಗೆ ಬೆಳಸುವಲ್ಲಿ ಇಂತಹ ಸ್ಪರ್ಧೆಗಳು ಸಹಕಾರಿ ಆಗಿವೆ ಎಂದು ಅಧ್ಯಕ್ಷತೆ ವಹಿಸಿದ್ದ ಪ್ರಾಂಶುಪಾಲ್ ಪ್ರೊ.ಬಿ.ಪಿ.ಮಠದ ಹೇಳಿದರು.

ಕಲಘಟಗಿ ಪಟ್ಟಣದ ದಾಸ್ತಿಕೊಪ್ಪ ಸರಕಾರಿ ಪ್ರಥಮ ದರ್ಜೆ ಕಾಲೇಜಿನ 2023-24ನೇ ಸಾಲಿನ ವಾರ್ಷಿಕ ಸ್ನೇಹ ಸಮ್ಮೇಳನದ ಅಂಗವಾಗಿ ಸಾಂಸ್ಕೃತಿಕ ವಿಭಾಗದಿಂದ ಕಸದಿಂದ ರಸ ಸ್ಪರ್ಧೆ ಮತ್ತು ಕೋಲಾಜ ಸ್ಪರ್ಧೆ ಆಯೋಜಿಸಲಾಗಿತ್ತು.

ಅಧ್ಯಕ್ಷತೆ ವಹಿಸಿದ್ದ ಪ್ರಾಂಶುಪಾಲ್ ಪ್ರೊ.ಬಿ.ಪಿ.ಮಠದ ಮಾತನಾಡಿ, ಶಿಕ್ಷಣದಲ್ಲಿ ವಿದ್ಯಾರ್ಥಿಗಳಲ್ಲಿ ಕರಕುಶಲ ಕಲೆ, ಔದ್ಯೋಗಿಕ ಕೌಶಲ್ಯ, ಸೃಜನಶೀಲತೆ, ಪರಿಸರ ಸಂರಕ್ಷಣೆ ಮನೋಭಾವ, ಸುಸ್ಥಿರ ಅಭಿವೃದ್ಧಿ, ಸ್ವಯಂ ಆದಾಯ ಗಳಿಕೆ ಪರಿಕಲ್ಪನೆ ಮೂಡಬೇಕಿದೆ ಎಂದರು.

ಸ್ಪರ್ಧೆಯಲ್ಲಿ ಭಾಗವಹಿಸಿದ್ದ 19 ತಂಡಗಳು, ಬಳಸಿ ಬೇಡವೆಂದು ಬಿಸಾಡಿದ ವಸ್ತುಗಳಿಂದ ಅತ್ಯಂತ ಸುಂದರ ಗೃಹ ಅಲಂಕಾರಿಕ ವಸ್ತುಗಳು, ಲಗ್ನ ಪತ್ರಿಕೆ, ಚಕ್ಕಡಿ, ಕನ್ನಡಕ, ತ್ಯಾಜ್ಯ ವಿಲೇವಾರಿ ಡಬ್ಬಿ, ಫ್ಲವರ್ ಪಾಟ್, ಪೆನ್ ಸ್ಟ್ಯಾಂಡ್ ಮುಂತಾದ ನವೀನ ಮಾದರಿ ಗಳನ್ನು ಪ್ರದರ್ಶಿಸಿದರು. ಕೋಲಾಜ್ ಸ್ಪರ್ಧೆಯಲ್ಲಿ ಭಾಗವಹಿಸಿದ ಸ್ಪರ್ಧಾಳುಗಳು ಕಲಘಟಗಿ ಹೆಮ್ಮೆಯ ತೊಟ್ಟಿಲು, ತಾಲೂಕಿನ ಐತಿಹಾಸಿಕ ಪ್ರಾಮುಖ್ಯತೆ, ಕಲಘಟಗಿ ಕಲೆ ಮತ್ತು ವಾಸ್ತು ಶಿಲ್ಪ, ಧಾರವಾಡದ ಪ್ರಸಿದ್ಧ ಸ್ಥಳಗಳು ಮುಂತಾದ ಮಾದರಿ ನಿರ್ಮಿಸಿ ಪ್ರದರ್ಶಿಸಿದರು.

ಪ್ರೊ.ಎಂ.ಬಿ. ಕುರಿ, ಡಾ.ಜಗದೀಶ್ ಎಂ, ಡಾ.ವಿಜಯಕುಮಾರಿ ಚಿಲಕವಾಡ, ತ್ರಿವಿಕ್ರಂ ಕುಲಕರ್ಣಿ, ಡಾ.ಶಶಿಕಲಾ ನಿರ್ಣಾಯಕರಾಗಿ ಪಾಲ್ಗೊಂಡಿದ್ದರು. ಕಸದಿಂದ ರಸ ಸ್ಪರ್ಧೆಯನ್ನು ಅರ್ಥಶಾಸ್ತ್ರ ವಿಭಾಗದ ಡಾ.ನಯನಾ ಸೋಮಣ್ಣವರ, ಕೋಲಾಜ್ ಸ್ಪರ್ಧೆಯನ್ನು ವಾಣಿಜ್ಯಶಾಸ್ತ್ರ ವಿಭಾಗದ ದೀಪ ಮರಾಠಿ ಸಂಯೋಜಿಸಿದರು. ಡಾ. ಎನ್.ಎಸ್. ಕುಸುಗಲ್ ಾ. ಆರ್.ಎಂ. ಮೇಲಿನಮನಿ ಇದರು.

ವಿದ್ಯಾರ್ಥಿಗಳಲ್ಲಿ ಸುಪ್ತವಾಗಿ ಅಡಕವಾಗಿದ್ದ ಸೃಜನಶೀಲ ಕಲೆ ಮತ್ತು ಪ್ರತಿಭೆಗಳು ಈ ಸ್ಪರ್ಧೆಯ ಮೂಲಕ ಅನಾವರಣಗೊಂಡಿವೆ. ಪರಿಸರಕ್ಕೆ ಅಪಾಯಕಾರಿಯಾದ ಪ್ಲಾಸ್ಟಿಕ್ ಮತ್ತು ಇತರೆ ತ್ಯಾಜ್ಯ ವಸ್ತುಗಳನ್ನು ಹೇಗೆ ಪರಿಸರ ಸ್ನೇಹ ಆಗಿ ರೂಪಿಸಬಹುದು ಎಂಬುದನ್ನು ವಿದ್ಯಾರ್ಥಿಗಳು ತೋರಿಸಿಕೊಟ್ಟಿದ್ದಾರೆ.

- ಪ್ರೊ.ಎಂ.ಬಿ. ಕುರಿ

ಶಾಸಕರಿಂದ ಕಾಮಗಾರಿ ಪ್ರಗತಿ ಪರಿಶೀಲನೆ

ಹುಬ್ಬಳ್ಳಿ: ಹುಬ್ಬಳ್ಳಿ-ಧಾರವಾಡ ಸೆಂಟ್ರಲ್ ವಿಧಾನಸಭಾ ಕ್ಷೇತ್ರದ ವ್ಯಾಪ್ತಿಯ ವಾರ್ಡ್ ನಂ.51, 52, 53 ಹಾಗೂ 54ರ ಪ್ರದೇಶಗಳಿಗೆ ಮೂಲಸಂಪರ್ಕ ಕಲ್ಪಿಸುವ ಆರ್.ಎನ್.ಶೆಟ್ಟಿ ರಸ್ತೆಯ ಕಾಮಗಾರಿಯ ಪ್ರಗತಿ ಪರಿಶೀಲನೆಯನ್ನು ಶಾಸಕ ಮಹೇಶ ಟೆಂಗಿನಕಾಯಿ ಮಾಡಿದರು. ಅಕ್ಷಯ ಪಾರ್ಕ್ ಸಮುದಾಯ ಭವನದಲ್ಲಿ ಸಾರ್ವಜನಿಕರೊಂದಿಗೆ ಪಿಡಬ್ಲೂಡಿ,ಮಹಾನಗರ ಪಾಲಿಕೆ,ಎಲ್ ಟಿ ಹಾಗೂ ವಿವಿಧ ಇಲಾಖೆಯ ಅಧಿಕಾರಿಗಳೊಂದಿಗೆ ಸಭೆ ನಡೆಸಿ,ಕಾಮಗಾರಿಯ ವಿಳಂಬಕ್ಕೆ ಸಂಬಂಧಿಸಿದಂತೆ ಅಧಿಕಾರಿಗಳು ಮತ್ತು ಗುತ್ತಿಗೆದಾರರನ್ನು ತರಾಟೆಗೆ ತೆಗೆದುಕೊಂಡು, ನಿಗದಿತ ಅವಧಿಯಲ್ಲಿ ಕಾಮಗಾರಿ ಪೂರ್ಣಗೊಳಿಸಲು ಕಟ್ಟುನಿಟ್ಟಿನ ಕ್ರಮ ಕೈಗೊಳ್ಳಲು ಶಾಸಕರು ಸೂಚಿಸಿದರು.ಈ ವೇಳೆ ಜುಲೈ 30 ರ ಒಳಗಾಗಿ ಆರ್.ಎನ್.ಶೆಟ್ಟಿ ರಸ್ತೆಯ ಸಂಪೂರ್ಣ ಕಾಮಗಾರಿಯನ್ನು ಪೂರ್ಣಗೊಳಿಸುವುದಾಗಿ ಅಧಿಕಾರಿಗಳು ತಿಳಿಸಿದರು.ಈ ಸಂದರ್ಭದಲ್ಲಿ ಪಾಲಿಕೆ ಸದಸ್ಯರಾದ ಸೆಂತಿಲ್ ಕುಮಾರಶ್ , ಚೇತನ ಹಿರೇಕೆರೂರ,ಮಾಜಿ ಮಹಾಪೌರರಾದ ಪ್ರಕಾಶ ಕ್ಯಾರಕಟ್ಟಿ,ಪ್ರಮುಖರಾದ ಕೃಷ್ಣಾ ಗಂಡಗಾಳೇಕರ, ಹರೀಶ ಜಂಗಲಿ, ಮೋಹನ ಬರೋಡೆ ಹಾಗೂ ಸ್ಥಳೀಯರು ಉಪಸ್ಥಿತರಿದ್ದರು.

ಡೆಂಘೀ ಹರಡುವಿಕೆ ಬಗ್ಗೆ ಆತಂಕ ಬೇಡ

ಹಾನಗಲ್: ತಾಲೂಕಿನಲ್ಲಿ ಡೆಂಘೀ ಹರಡುವಿಕೆಯ ಪ್ರಮಾಣ ನಿಯಂತ್ರಣದಲ್ಲಿದೆ. ಅನಗತ್ಯ ಭಯ ಮತ್ತು ಆತಂಕಕ್ಕೆ ಒಳಗಾವುದು ಅಗತ್ಯವಿಲ್ಲ. ಆದರೂ ಕೂಡ ನಿರ್ಲಕ್ಷ್ಯ ವಹಿಸುವುದು ಸಲ್ಲದು ಎಂದು ಶಾಸಕ ಶ್ರೀನಿವಾಸ್ ಹೇಳಿದರು.

ಡೆಂಘೀ ಪ್ರಕರಣಗಳು ಹೆಚ್ಚುತ್ತಿರುವ ಹಿನ್ನೆಲೆಯಲ್ಲಿ ಶಾಸಕ ಶ್ರೀನಿವಾಸ ಮಾನೆ ಅವರು ಮಂಗಳವಾರ ಗೂಗಲ್ ಮೀಟ್ ಮೂಲಕ ತಾಲೂಕಿನ ಆರೋಗ್ಯ ಇಲಾಖೆಯ ಅಧಿಕಾರಿಗಳು ಮತ್ತು ಪ್ರೌಢಶಾಲೆಗಳ ಮುಖ್ಯೋಪಾಧ್ಯಾಯರೊಂದಿಗೆ ಸಭೆ ನಡೆಸಿ, ಅಗತ್ಯ ಸಲಹೆ, ಸೂಚನೆ ನೀಡಿದರು.

ತಾಲೂಕಿನಲ್ಲಿ ಡೆಂಘೀ ಹರಡುವಿಕೆಯ ಪ್ರಮಾಣ ನಿಯಂತ್ರಣದಲ್ಲಿದೆ. ಅನಗತ್ಯ ಭಯ ಮತ್ತು ಆತಂಕಕ್ಕೆ ಒಳಗಾವುದು ಅಗತ್ಯವಿಲ್ಲ. ಆದರೂ ಕೂಡ ನಿರ್ಲಕ್ಷ್ಯ ವಹಿಸುವುದು ಸಲ್ಲದು. ಹಾನಗಲ್ ಪುರಸಭೆ ಸೇರಿದಂತೆ ತಾಲೂಕಿನ ಗ್ರಾಮೀಣ ಪ್ರದೇಶಗಳಲ್ಲಿ ಫಾಗಿಂಗ್ ಹಾಗೂ ಕೀಟನಾಶ ಔಷಧಿ ಸಿಂಪಡಣೆಗೆ ಕ್ರಮ ಕೈಗೊಳ್ಳಲಾಗಿದೆ ಎಂದು ತಿಳಿಸಿದ ಶ್ರೀನಿವಾಸ ಮಾನೆ, ಆದಷ್ಟು ಪ್ರತಿ ಗ್ರಾಪಂ ವ್ಯಾಪ್ತಿಗಳಲ್ಲಿ ಸಮುದಾಯ ಸಭೆಗಳನ್ನು ನಡೆಸುವ ಮೂಲಕ ಜಾಗೃತಿ ಮೂಡಿಸಬೇಕು. ವಿದ್ಯಾರ್ಥಿಗಳ ಮೂಲಕ ಪಾಲಕರಿಗೆ ತಿಳಿವಳಿಕೆ ನೀಡಬೇಕು. ಕುಡಿಯುವ ನೀರು ಮತ್ತು ಸ್ವಚ್ಛತೆಯ ವಿಷಯದಲ್ಲಿ ನಿರ್ಲಕ್ಷ್ಯ ವಹಿಸದಂತೆ ಕಿವಿಮಾತು ಹೇಳಿ ಎಂದು ಸೂಚಿಸಿದರು.

ಎಲ್ಲರೂ ಜತೆಗೂಡಿ ಡೆಂಗ್ಯೂ ನಿಯಂತ್ರಣದಲ್ಲಿ ಕೈ ಜೋಡಿಸಬೇಕು. ಶಾಲಾವಧಿಯ ನಂತರ ಎಸ್‌ಡಿಎಂಸಿ ಮತ್ತು ಗ್ರಾಪಂ ಸದಸ್ಯರೊಂದಿಗೆ ಸಭೆ ನಡೆಸಿ ಡೆಂಗ್ಯೂ ಹರಡುವಿಕೆ ತಡೆಗಟ್ಟುವ ಬಗ್ಗೆ ಸಮಾಲೋಚನೆ ನಡೆಸಬೇಕು. ಮಳೆ ಮತ್ತು ಗಲೀಜು ನೀರು ಹರಿದು ಹೋಗದೇ ನಿಂತಲ್ಲೇ ನಿಂತರೆ ಸೊಳ್ಳೆಗಳು ಉತ್ಪತ್ತಿಯಾಗಿ ಸಮಸ್ಯೆ ತಂದೊಡ್ಡಲಿದ್ದು, ಈ ಬಗೆಗೆ ಸಮುದಾಯದಲ್ಲಿ ಜಾಗೃತಿ ಮೂಡಿಸಿ ಎಂದು ಶಾಸಕ ಮಾನೆ ಕಿವಿಮಾತು ಹೇಳಿದರು. ತಹಸೀಲ್ದಾರ್ ರೇಣುಕಾ ಎಸ್. ಈ ಸಂದರ್ಭದಲ್ಲಿ ಉಪಸ್ಥಿತರಿದ್ದರು. ತಾಲೂಕಾ ಆರೋಗ್ಯಾಧಿಕಾರಿ ಡಾ.ಲಿಂಗರಾಜ ಎಸ್., ಬಿಇಒ ವಿ.ವಿ.ಸಾಲಿಮಠ ಸೇರಿದಂತೆ ಎಲ್ಲ ಪ್ರೌಢಶಾಲೆಗಳ ಮುಖ್ಯೋಪಾಧ್ಯಾಯರು ಗೂಗಲ್ ಮೀಟ್‌ನಲ್ಲಿ ಪಾಲ್ಗೊಂಡಿದ್ದರು.

ಹಾನಗಲ್ ತಾಲೂಕಿನಲ್ಲಿ ಜೂನ್ ತಿಂಗಳಲ್ಲಿ ಒಟ್ಟು 12 ಡೆಂಘೀ ಪ್ರಕರಣಗಳು ವರದಿಯಾಗಿವೆ. ಡೆಂಘೀ ಪೀಡಿತರೆಲ್ಲರೂ ಗುಣಮುಖರಾಗುತ್ತಿದ್ದಾರೆ. ಪ್ರಕರಣಗಳು ಹರಡದಂತೆ ಮುಂಜಾಗ್ರತೆ ಕೈಗೊಳ್ಳಬೇಕಿದೆ. ಅನಗತ್ಯವಾಗಿ ಆತಂಕಕ್ಕೆ ಒಳಗಾಗುವ ಅಗತ್ಯವಿಲ್ಲ. ಆರೋಗ್ಯ ಇಲಾಖೆಯ ಅಧಿಕಾರಿಗಳೊಂದಿಗೆ ನಿತ್ಯವೂ ಈ ಕುರಿತು ಮಾಹಿತಿ ಪಡೆಯಲಾಗುತ್ತಿದೆ.

- ಶ್ರೀನಿವಾಸ ಮಾನೆ, ಶಾಸಕ

ಟಾಟಾ ಮೋಟರ್ಸ್‌ನಿಂದ ಕ್ಯಾಂಪಸ್ ಸಂದರ್ಶನ

ಧಾರವಾಡ: ಧಾರವಾಡದ ವಿದ್ಯಾಗಿರಿಯ ಜೆ.ಎಸ್.ಎಸ್ ಶ್ರೀ ಮಂಜುನಾಥೇಶ್ವರ ಐ.ಟಿ.ಐ ಕಾಲೇಜಿನಲ್ಲಿ ಜೂನ್ 14 ರಂದು, ಬೆಳಿಗ್ಗೆ 9.30 ಕ್ಕೆ ಆರ್ಟ್ಸ್, ಕಾಮರ್ಸ್ ಅಥವಾ ಸೈನ್ಸ ಇವುಗಳಲ್ಲಿ ಯಾವುದಾದರೂ ವಿಷಯದಲ್ಲಿ ಪಿ.ಯು.ಸಿ ಪಾಸಾದ 16 ರಿಂದ 20 ವಯೋಮಾನದೊಳಗಿನ ವಿದ್ಯಾರ್ಥಿನಿಯರಿಗೆ ಧಾರವಾಡದ ಟಾಟಾ ಮೋಟಾರ್ಸ್‌ನವರು ಅಪ್ರೇಟೈಶಿಪ್ ಹುದ್ದೆಗಳಿಗಾಗಿ ಕ್ಯಾಂಪಸ್ ಸಂದರ್ಶನ ಏರ್ಪಡಿಸಿದ್ದಾರೆ. ಅಭ್ಯರ್ಥಿಗಳು ಎಸ್.ಎಸ್.ಎಲ್.ಸಿ ಯಲ್ಲಿ ವಿಜ್ಞಾನ ಹಾಗೂ ಗಣಿತ ವಿಷಯಗಳಲ್ಲಿ ಒಟ್ಟಾರೆ 70% ಅಂಕಗಳನ್ನು ಪಡೆದಿರಬೇಕು. ಆಯ್ಕೆಯಾದ ಅಭ್ಯರ್ಥಿಗಳಿಗೆ 2 ವರ್ಷಗಳ ಕಾಲ ತರಬೇತಿ ನೀಡಲಾಗುವುದು ಹಾಗೂ ತಿಂಗಳಿಗೆ ರೂ. 13,000 ಶಿಷ್ಯವೇತನ ನೀಡಲಾಗುವುದು. ತರಬೇತಿ ನಂತರ ಎನ್.ಸಿ.ವ್ಹಿ.ಟಿ ನವದೆಹಲಿಯಿಂದ ಐ.ಟಿ.ಐ ತತ್ಸಮಾನ ಪ್ರಮಾಣಪತ್ರ ಮತ್ತು ಟಾಟಾ ಮೋಟಾರ್ಸನಿಂದ ಪ್ರಮಾಣಪತ್ರ ನೀಡಿ, ಟಾಟಾ ಮೋಟಾರ್ಸ ನಲ್ಲಿ ಡಿಪ್ಲೋಮಾ ಕಲಿಯಲು ಅವಕಾಶ ಹಾಗೂ ಉದ್ಯೋಗ ದೊರಕಿಸಿಕೊಡಲಾಗುವುದು.ಸಂದರ್ಶನಕ್ಕೆ ಹಾಜರಾಗುವ ಅಭ್ಯರ್ಥಿಗಳು ತಮ್ಮ ಬಯೋಡೆಟಾ, ಆಧಾರಕಾರ್ಡ್, ಅಂಕಪಟ್ಟಿಯ ನಕಲು ಪ್ರತಿಗಳು, ಪಾಸ್‌ಪೋರ್ಟ್ ಸೈಜ್ ಭಾವಚಿತ್ರದೊಂದಿಗೆ ಹಾಜರಾಗಬೇಕು. ಆಸಕ್ತರು ತಮ್ಮ ಹೆಸರುಗಳನ್ನು 7022042503, 9986980701, 0836-2462202 ಗೆ, ಕರೆ ಮಾಡಿ ನೋಂದಾಯಿಸಬಹುದು ಹಾಗೂ ಹೆಚ್ಚಿನ ಮಾಹಿತಿಗಾಗಿದೆ ಎಂದು ತಿಳಿಸಲಾಗಿದೆ.

@vishwavaninews
ವಿಶ್ವವಾಣಿ
ಆರಾಮ
ಬೆಂಗಳೂರು
ಬುಧವಾರ
12 | 06 | 2024
ಅನುದಿನವೂ ವಿರಾಮಕ್ಕೆ ಒಂದು ನೆಪ

ಸಮಯ ಪ್ರಜ್ಞೆ ಇಲ್ಲದೆ ಕೈಚೆಲ್ಲದಿರಿ ಅವಕಾಶಗಳ

ಕಲಿಯುಗದ ಅಮೃತ ಜೇನುತುಪ್ಪ

ಬಿ ಪಾಸಿಟಿವ್

ಒಂದು ಬದುಕು ಹಲವು ಹುರುಪು

ಬದುಕುವುದು ನಮಗೆ ಅಷ್ಟು ಅನಿವಾರ್ಯವಲ್ಲದಿದ್ದರೂ ಹೆತ್ತು ಸಲಹಿದ ನಮ್ಮ ತಂದೆ ತಾಯಿಗೆ ನಮ್ಮ ಜೀವ ಬಹಳಷ್ಟು ಅನಿವಾರ್ಯ, ಅನಿವಾರ್ಯಕ್ಕಿಂತಲೂ ನಮ್ಮ ಮೇಲಿನ ಪ್ರೀತಿ, ಮಮಕಾರ ಅವರಿಗೆ ಇರುವುದು ಸಹಜ. ಕಷ್ಟಗಳು

ಬಂದಾಗ ಈ ಜೀವನವೇ ಬೇಡ ಎಂಬ ಮನಸ್ಥಿತಿ ಹುಟ್ಟಿಕೊಳ್ಳುತ್ತದೆ. ಜನನ ಹಾಗೂ ಮರಣ ಆಕಸ್ಮಿಕ. ಜೀವನದ ಆನಂದ ಸವಿಯುವುದು ಮಾತ್ರ ನಮ್ಮ ಕೈಯಲ್ಲಿದೆ. ಹಾಗಂತ ನಮ್ಮ ನಮ್ಮ ಜೀವನವನ್ನು ಅಂತ್ಯಗೊಳಿಸುವ ಯಾವ ಹಕ್ಕು ನಮಗಿಲ್ಲ. ಆತ್ಮಹತ್ಯೆ ಎಂಬುವುದು ತಪ್ಪು ಎಂದು ಗೊತ್ತಿದ್ದರೂ, ಅಂತಹ ನಿರ್ಧಾರಗಳನ್ನು ತೆಗೆದುಕೊಳ್ಳುವ ಮೊದಲು ಒಂದು ಬಾರಿ ಹೆತ್ತವರ ಬಗ್ಗೆ ಯೋಚಿಸಿ ನೋಡಿ. ಯಾಕೆಂದರೆ ಇಂತಹ ಮನಸ್ಥಿತಿ ಅಂದು ತಂದೆ ತಾಯಿಗೂ ಕಷ್ಟ ಬಂದಾಗ ಅವರ ಮನಸ್ಸಿನಲ್ಲಿಯೂ ಇಂತಹ ಭಾವನೆ ಬಂದಿರುತ್ತದೆ. ಅವರು ಕೂಡ ನಿಮ್ಮ ಬಗ್ಗೆ ಯೋಚಿಸದೆ ಕಷ್ಟ ಬಂತು ಎಂದು ಸಾಯುವ ನಿರ್ಧಾರವನ್ನು ತೆಗೆದುಕೊಂಡಿದ್ದರೆ, ಈ ಜೀವನವೇ ನಿಮಗೆ ದೊರೆಯುತ್ತಿರಲಿಲ್ಲ. ಕ್ಷುಲ್ಲಕ ಕಾರಣಗಳಿಗೆ ತಮ್ಮ ಜೀವನವನ್ನೇ ಕೆಡಿಸಿಕೊಂಡ ಹಲವಾರು ನಿದರ್ಶನಗಳು ಇದೆ. ಯಾವುದೇ ಒಂದು ನಿರ್ಧಾರವನ್ನು ತೆಗೆದುಕೊಳ್ಳುವಾಗ ಅದು ಕೆಟ್ಟದೇ ಆಗಿರಲಿ, ಒಳ್ಳೆಯದೇ ಆಗಿರಲಿ ನಿಮ್ಮ ಮನೆಯವರನ್ನು ಒಂದು ಬಾರಿ ನೆನೆದುಕೊಳ್ಳಿ. ಆಗ ನೀವು ತೆಗೆದುಕೊಂಡ ನಿರ್ಧಾರ ಸರಿಯೋ, ತಪ್ಪೋ ಎಂಬುದು ನಿಮಗೆ ತಿಳಿಯುತ್ತದೆ. ಕಷ್ಟ ಬಂದಾಗ ಸಾಯುವುದೇ ಮದ್ದಲ್ಲ. ಕಷ್ಟ ಜೀವನದ ಒಂದು ಭಾಗ, ನಾಲಿಗೆಗೆ ಕಹಿಯ ಅನುಭವ ಆದರೆ ಮಾತ್ರ ಸಕ್ಕರೆ ಅಥವಾ ಬೆಲ್ಲದ ಮಹತ್ವ ತಿಳಿಯುವುದು, ಅದೇ ರೀತಿ ಕಷ್ಟಗಳನ್ನು ಅನುಭವಿಸಿದಾಗಲೇ ಸುಖದ ಮೌಲ್ಯ ತಿಳಿಯಲು ಸಾಧ್ಯ. ಗೌರವ, ಆತ್ಮವಿಶ್ವಾಸ, ತಾಳ್ಮೆ ಇದ್ದಾಗ ಮಾತ್ರ ಮುಂದೊಂದು ದಿನ ಇನ್ನೊಬ್ಬರ ಕಷ್ಟಗಳಿಗೆ ಸ್ಪಂದಿಸಲು ಸಾಧ್ಯ.

• ಯಶ್ವಿತಾ, ಪೂಜಾರಿಗದ್ದೆ

ಲವ್ ಎವೆರಿ ಬಾಡಿ

ಯಾವತ್ತೂ ಬೆವರುವುದಿಲ್ಲ. ಎಷ್ಟೇ ಸೆಖೆಯಿದ್ದರೂ ದೇಹದ ಒಂದು ಅಂಗ ಮಾತ್ರ ಯಾವತ್ತೂ ಬೆವರುವುದಿಲ್ಲ. ಅದಾವುದು ಎಂಬುದು ನಿಮಗೆ ಗೊತ್ತೇ? ಬೇಸಿಗೆಯಲ್ಲಿ ದೇಹದ ಎಲ್ಲಾ ಭಾಗಗಳು ಬೆವತು ಬಿಡುತ್ತವೆ. ತೊಡೆ, ಕತ್ತು, ಕಂಕುಳು, ಹೊಟ್ಟೆ, ಕೈ, ಪಾದಗಳು ಎಲ್ಲ ಕಡೆಯಿಂದಲೂ ಬೆವರು ಬರುತ್ತದೆ. ಈ ಬೆವರಿನಿಂದ ಪಾರಾಗಲು ಸ್ವಲ್ಪ ಎಸಿ, ಫ್ಯಾನ್ ಸಿಕ್ಕರೆ ಸಮಾಧಾನ. ಆದರೂ ನೀರಿಳಿಯುವುದು ಕಡಿಮೆಯಾಗುವುದಿಲ್ಲ. ಇರಿಸು-ಮುರಿಸು ಉಂಟಾಗುತ್ತದೆ. ಆದರೆ ಈ ಬೆವರಿನ ಬಗ್ಗೆ ಒಂದು ತಮಾಷೆಯಿದೆ. ಬೇಸಿಗೆಯ ಧಗೆ ಸುಡುತ್ತಿದ್ದರೂ ನಮ್ಮ ತುಟಿಗಳು ಎಂದಿಗೂ ಬೆವರುವುದಿಲ್ಲ. ತುಟಿಗಳಲ್ಲಿ ಬೆವರು ಗ್ರಂಥಿಗಳಿಲ್ಲ. ಇದರಿಂದಾಗಿ ಬೇಗನೆ ಒಣಗುತ್ತವೆ. ಇದೇ ಕಾರಣಕ್ಕೆ ತುಟಿಗಳಲ್ಲಿ ಹೆಚ್ಚಿನ ಸಮಯ ನೀರು ಉಳಿಯುವುದಿಲ್ಲ.

• ದೇಹಾಭಿ'ಮಾಣಿ'

ನೀವೂ ಬರೆಯಬಹುದು

ನಮ್ಮ ವಿಳಾಸ:
ಪುರವಣಿ ವಿಭಾಗ, ನಂ.1687, ಮೊದಲ ಮಹಡಿ, ನಿಸರ್ಗ ಸೆರೆನಿಟಿ ಕಾಂಪ್ಲೆಕ್ಸ್, ರಾಘವೇಂದ್ರ ಸ್ವಾಮಿ ಮಠದ ಹತ್ತಿರ, ಬಿಇಎಂಎಲ್ ಬಡಾವಣೆ, ರಾಜರಾಜೇಶ್ವರಿ ನಗರ, ಬೆಂಗಳೂರು-560098
ಇ-ಮೇಲ್: vishwavanimagazine@gmail.com

ಬೆಳವಣಿಗೆಯ ಬೀಜಾಕ್ಷರ

ನಮ್ಮ ಜೀವನದ ಎಲ್ಲ 'ಬೇಕು' ಗಳಿಗೆ ಸ್ವಯಂ ಸಲಹೆ ರಾಜಮಾರ್ಗ. ಕನಿಷ್ಠ 21 ದಿನಗಳ ತನಕವಾದರೂ ಸಲಹೆಮಾರ್ಗಗಳನ್ನು ನಿಶ್ಚಿತ ಸಮಯದಲ್ಲಿ ಅನುಸರಿಸಿ ನೋಡಿ. ನಮ್ಮ ಭವಿಷ್ಯದ ರೂವಾರಿ ನಾವೇ, ಅದರ ಕೀಲಿಕೈ ನಮ್ಮ ಕೈಯಲ್ಲೇ ಇದೆ.

ವೈಯಕ್ತಿಕ ಬೆಳವಣಿಗೆ ಮತ್ತು ವ್ಯಕ್ತಿ ವಿಕಸನ ಮಾರ್ಗಗಳಲ್ಲಿ, ಸ್ವಯಂ ಸಲಹೆ ಅಥವಾ ಸೂಚನೆ ವಿಧಾನ ಅತ್ಯಂತ ಪುರಾತನವಾದದ್ದು. ಯೋಚನೆ ಹುಟ್ಟಿಕೊಳ್ಳುವ ಎಚ್ಚರಾವಸ್ಥೆಯ ಮನಸ್ಸು ಮತ್ತು ಸುಪ್ತಾವಸ್ಥೆಯ ಮನಸ್ಸಿನ ನಡುವಿನ ಸೇತು ಸ್ವಯಂ ಸಲಹೆ. ಸ್ವಯಂ ಸಲಹೆ ಮೂಲಕ, ಸುಪ್ತ ಭಾಗಕ್ಕೆ ಹರಿಬಿಡುವ ವಿಧಾನ ಕ್ರಮಬದ್ಧವಾದದ್ದು. ಎಚ್ಚರ ಮನಸ್ಸು ನಮ್ಮ ಸಲಹೆ/ಸಂದೇಶಗಳಿಗೆ ಹೌದು ಅಥವಾ ಅಲ್ಲವೆನ್ನುವ ರೀತಿಯಲ್ಲಿ ಪ್ರತಿಕ್ರಿಯಿಸಿದರೆ ಸುಪ್ತ ಮನಸ್ಸಿನ ಪರಿಯೇ ಬೇರೆ. ನೀವು ಒಪ್ಪುವ ಎಲ್ಲ ವಿಷಯಗಳನ್ನು ಅದು ಬೇಷರತ್ ಒಪ್ಪುತ್ತದೆ. ನೀವು, ಖಂಡಿಸುವ ಸಂದೇಶಗಳನ್ನು ಅದೇ ರೀತಿಯಲ್ಲಿ ಖಂಡಿಸುತ್ತದೆ. ಭಾವ ಭಕ್ತಿಗೆ ಸರಿಯಾಗಿ ಭವತಿಯಲ್ಲವೆ?

ಮನಸ್ಸೇ ರಿಲ್ಯಾಕ್ಸ್
• ಡಾ. ಎನ್ ಜಯರಾಮ ಶೆಟ್ಟಿ

ನಮ್ಮನ್ನು ನಾವು ಕಾಣುವ ರೀತಿಯೇ ನಾವೇನಾಗಬೇಕೆಂಬುದನ್ನು ನಿರ್ಧರಿಸುತ್ತದೆ. ಯೋಚನೆಗಳು ಕೋಳಿಯಂತೆ ಕೂರಬಹುದು, ಹಕ್ಕಿಯಂತೆ ಹಾರಲೂಬಹುದು. ಪ್ರಬಲ ಯೋಚನೆಗಳಿಂದ ಮಾತು, ಮಾತುಗಳಿಂದ ಕೃತಿ, ಕೃತಿಗಳಿಂದ ಚಾರಿತ್ರ್ಯ, ಚಾರಿತ್ರ್ಯ ಪುನರಾವರ್ತನೆಯಿಂದ ಸಾರ್ಥಕ ಬದುಕು. ಹೀಗೆ ಕೊಂಡಿಯನ್ನು ಬೆಳೆಸಿಕೊಳ್ಳುವ ಜವಾಬ್ದಾರಿ ನಮ್ಮದು.

ಆರು ಹೆಜ್ಜೆಗಳು

ಸುಪ್ತ ಮನಸ್ಸು ನಮ್ಮ ಆಪ್ತ ಮಿತ್ರ ಮತ್ತು ವೈಯಕ್ತಿಕ ಸಂಪತ್ತು. ನಿಮಗೇನು ಬೇಕೆಂಬುದನ್ನು ಖಚಿತವಾಗಿ ನೀವೇ ನಿರ್ಧರಿಸಿಕೊಳ್ಳಿ. ನಿಮ್ಮ ಬೇಡಿಕೆಗಳು ಹಣ, ಆಸ್ತಿ, ವಿದ್ಯೆ, ಸ್ಥಾನ, ಸಾಧನೆ ಯಾವುದೇ ಆಗಿರಲಿ. ನಿಮ್ಮ ಆಯ್ಕೆಯ ಅನಂತರ ಈ ಆರು ಹೆಜ್ಜೆಗಳನ್ನು ನೀವು ಅನುಸರಿಸಲೇಬೇಕು.

ನಮ್ಮ ದಿಕ್ಕು, ನಮ್ಮ ಬದುಕು

ಬದುಕಿನಲ್ಲಿ ದಿಕ್ಕಿನ ನಿರ್ಧಾರ ನಮ್ಮ ಕೈಯಲ್ಲೇ ಇದೆ. ಮನಸ್ಸೇ ನಮ್ಮದಾಗಿರುವಾಗ ನಾವೇಕೆ ಬಡವರಾಗಿರಬೇಕು? ಆಂಡ್ರಿವ್ ಕಾರ್ನಿಗಿ ಎನ್ನುವ ಸ್ಕಾಟ್‌ಲ್ಯಾಂಡ್ ವ್ಯಕ್ತಿ ಅಮೆರಿಕ ದೇಶಕ್ಕೆ ಕಾಲಿಡುವಾಗ ನಿರ್ಗತಿಕನಾಗಿದ್ದ. ಸ್ವಪ್ರತಿಭೆ, ದೃಢ ಛಲ, ಬಲದಿಂದ ಹೆಜ್ಜೆ ಹೆಜ್ಜೆಗೂ ಮೇಲೇರಿ ಅಮೆರಿಕದ ಅತಿ ಶ್ರೀಮಂತ ಉಕ್ಕು ಕಾರ್ಖಾನೆಗಳ ಮಾಲೀಕನಾದ. ಒಂದು ಕಾಲದಲ್ಲಿ ಸುಮಾರು 43 ಮಿಲಿಯಾಧೀಶರು ಕಾರ್ನಿಗಿಯ ಕೆಳಗೆ ಕೆಲಸ ಮಾಡುತ್ತಿದ್ದರು. ಈತ ಕೇವಲ ಲೌಕಿಕ ಸಂಪತ್ತಿನ ಅಧಿಪತಿ ಮಾತ್ರವಲ್ಲ, ತನ್ನ ಸ್ವಯಂ ಸಲಹೆಗಳ ಸರದಾರನಾಗಿದ್ದ. ಸ್ವಯಂ ಸಲಹೆಯ ಆರೂ ಹೆಜ್ಜೆಗಳ ಮೂಲಕ ತನಗೆ ಏನು ಬೇಕೋ ಅದನ್ನೆಲ್ಲ ಪಡೆದಿದ್ದ; ತನ್ನ ಅಪಾರ ಸಂಪತ್ತನ್ನು ರಾಷ್ಟ್ರಕ್ಕೆ ನೀಡಿದ್ದ. ಮಹಾ ಸಾಧಕ ಥಾಮಸ್ ಆಲ್ವಾ ಎಡಿಸನ್ ಸ್ವತ: ಈ ಆರು ಹೆಜ್ಜೆಗಳನ್ನು ಮನಸಾರೆ ಮೆಚ್ಚಿದ್ದರಂತೆ.

- ನಿಮಗೇನು ಬೇಕು, ನೀವೇನಾಗಬೇಕು ಅದರ ಸುಸ್ಪಷ್ಟ ಖಚಿತ ಚಿತ್ರವನ್ನು ಮನಸ್ಸಿನಲ್ಲಿ ಕಲ್ಪಿಸಿಕೊಳ್ಳಿ.
- ಅಪೇಕ್ಷೆ, ಬೇಡಿಕೆಗಳ ಸಾಕಾರಕ್ಕಾಗಿ ನೀವೇನನ್ನು ನೀಡಲು/ಮಾಡಲು ಸಿದ್ಧರಿದ್ದೀರಿ ಅದನ್ನು ಅಷ್ಟೇ ಖಾತರಿಯಾಗಿ ನಿರ್ಧರಿಸಿಕೊಳ್ಳಿ.
- ಗುರಿಯ ಕಾಲಮಿತಿ ಮತ್ತು ಸಾಧನೆಯ ಮಟ್ಟ ಎಷ್ಟು/ಏನು ಬಗೆಗೆ ಸ್ಪಷ್ಟತೆ ಇರಲಿ. ಗುರಿ ಸಾಧನೆಯ ದೃಢ ಯೋಜನೆ ಸಿದ್ಧವಾಗಲಿ. ಯೋಜನೆಯಂತೆ ಕೂಡಲೇ ಕಾರ್ಯ ಪ್ರವೃತ್ತರಾಗುವುದು ಅತಿಮುಖ್ಯ. ಈ ಹಂತದಲ್ಲಿ ನಂಬಿಕೆ-ಅಪನಂಬಿಕೆ ಮುಖ್ಯವಲ್ಲ, ಕ್ರಿಯಾಶೀಲರಾಗುವುದು ಅತಿ ಮುಖ್ಯ. ಹಿಂದಿನ ನಾಲ್ಕು ಹೆಜ್ಜೆಗಳಲ್ಲಿ ಏನೇನು ಮಾಡಿದ್ದೀರಿ, ಮಾಡಲಿದ್ದೀರಿ ಅದರ ಸಂಕ್ಷಿಪ್ತ ವರಗಳನ್ನು ದಾಖಲು ರೂಪದಲ್ಲಿ ಸ್ಪಷ್ಟವಾಗಿ ಬರೆದಿಟ್ಟುಕೊಳ್ಳಿ.

ಮೇಲಿನ ಒಕ್ಕಣೆಯನ್ನು ಪ್ರತಿದಿನ ಗಟ್ಟಿಯಾಗಿ, ಸ್ಪಷ್ಟವಾಗಿ ಓದಬೇಕು, ರಾತ್ರಿ ಸಮಯ ನಿದ್ದೆಗೆ ಜಾರುವ ಮುಂಚೆ ಮತ್ತು ಬೆಳಗ್ಗೆ ಎದ್ದ ತಕ್ಷಣ ಗಟ್ಟಿಯಾಗಿ ಓದುವುದು ಅತಿ ಅಗತ್ಯ. ಓದುತ್ತಿದ್ದಂತೆ ಆ 'ಕೆಲಸ,' ಆ 'ಗುರಿ' ಕೈಗೂಡುತ್ತಿದ್ದಂತೆ, ಕೈ ಸೇರುತ್ತಿರುವಂತೆ ಭಾವಿಸಿಕೊಳ್ಳಿ ಮತ್ತು ನಂಬಿ. ನಂಬಿಕೆಯ ಜ್ವಲಂತ ಆಕಾಂಕ್ಷೆ ಇಡೀ ಮನಸ್ಸನ್ನು ಆವರಿಸಲಿ.

ಆರು ಹೆಜ್ಜೆಗಳ ಅನುಸರಣೆ ಮತ್ತು ಕ್ರಮಬದ್ಧವಾಗಿ ದಿನದ ನಿಶ್ಚಿತ ಸಮಯದಲ್ಲಿ , ಆರನೆಯ 'ಗಟ್ಟಿ ಓದಿನ' ಪ್ರಕ್ರಿಯೆಯನ್ನು ಸ್ವಯಂ ಸಲಹೆ ರೂಪದಲ್ಲಿ ಸುಪ್ತ ಮನಸ್ಸು ಸ್ವೀಕರಿಸುತ್ತದೆ. ಎಷ್ಟೋ ವರ್ಷಗಳ ಅಭ್ಯಾಸದಂತೆ, ಪ್ರತಿನಿತ್ಯ ಬೆಳಗ್ಗೆ ಆರು ಗಂಟೆ ಎಂದುಕೊಳ್ಳಿ. ಆದರೆ ನಾಳೆ ಬೆಳಗ್ಗೆ 4 ಗಂಟೆಗೆ ನಿಮ್ಮ ಮುಖ್ಯ ಪ್ರಯಾಣವಿದೆ. ಕನಿಷ್ಟ 3 ಗಂಟೆಗೆ ನೀವು ಏಳಲೇಬೇಕು. ಮೂರು ಗಂಟೆಗೆ ಏಳುವುದೇ ಬದುಕು, ಇಲ್ಲವಾದರೆ ಎಲ್ಲ ಕಳೆದುಕೊಂಡಂತೆ - ಇಷ್ಟು ಸಂದೇಶ ಸಾಕು. ಮಲಗುವ ಮುನ್ನ ನೀವು ಮೂರು ಗಂಟೆಗೆ ಎದ್ದೇಳುವ ನಿಮ್ಮ ಸಲಹೆಗೆ ಸುಪ್ತ ಮನಸ್ಸಿನ ಎಚ್ಚರಗಂಟೆ ಚಾಚೂ ತಪ್ಪದೆ ಬಾರಿಸುತ್ತದೆ. ಈ ಅನುಭವ ನಿಮಗೆ ಒಂದಲ್ಲ ಒಂದು ರೀತಿಯಲ್ಲಿ ಆಗಿದ್ದಿರಬಹುದು. ನಮ್ಮ ಮನಸ್ಸು ನಮ್ಮ ಉದ್ದೇಶವನ್ನು ಈಡೇರಿಸಿ ಕೊಡುವ ಪರಮಮಿತ್ರ.

ಸ್ವಯಂ ಸಲಹೆ ವರ್ತಮಾನ ಕಾಲದಲ್ಲಿಯ ವಾಕ್ಯವಾಗಿರಬೇಕು ಮತ್ತು ಇತ್ಯಾತ್ಮಕ ರೂಪದಲ್ಲಿರಬೇಕು. 'ನನಗೆ ನೆನಪಿನ ಶಕ್ತಿ ಕಡಿಮೆ' ಎಂದು ಕೆಲವರು ಯಾವಾಗಲೂ ಹೇಳಿಕೊಳ್ಳುವುದಿದೆ. ಈ ರೀತಿ ಹೇಳಿಕೊಳ್ಳುವವರು ನೆನಪನ್ನು ಮಾಡಿಕೊಳ್ಳುವ ಪ್ರಯತ್ನಗಳಿಗಿಂತ, ಆ ಸಂದೇಶವನ್ನು ಪುನ: ಪುನ: ಹೇಳಿಕೊಂಡು ಅದೇ ನಿಜವಾಗುವಂತೆ ಸಹಕರಿಸುತ್ತಾರೆ! ಅವರ ನಕಾರಾತ್ಮಕ ಸ್ವಯಂ ಸಲಹೆಯೇ ಮರೆವಿಗೆ ಕಾರಣವೆಂದು ಸಂಶೋಧನಗಳು ತಿಳಿಸಿವೆ.

ಅಭ್ಯಾಸಗಳನ್ನು ರೂಢಿಸಿಕೊಳ್ಳಲು, ದುಶ್ಚಟಗಳನ್ನು ದೂರೀಕರಿಸುವಲ್ಲಿ, ಹೊಸ ಕೌಶಲ/ಕಲೆಗಳನ್ನು ಕರಗತ ಮಾಡಿ ಕೊಳ್ಳುವಲ್ಲಿ ಅದೇಕೆ ನಮ್ಮ ಜೀವನದ ಎಲ್ಲ 'ಬೇಕು' ಗಳಿಗೆ ಸ್ವಯಂ ಸಲಹೆ ರಾಜಮಾರ್ಗ. ಕನಿಷ್ಠ 21 ದಿನಗಳ ತನಕವಾದರೂ ಸಲಹೆಮಾರ್ಗಗಳನ್ನು ನಿಶ್ಚಿತ ಸಮಯದಲ್ಲಿ ಅನುಸರಿಸಿ ನೋಡಿ, ನಮ್ಮ ಭವಿಷ್ಯದ ರೂವಾರಿ ನಾವೇ, ಅದರ ಕೀಲಿಕೈ ನಮ್ಮ ಕೈಯಲ್ಲೇ ಇದೆ.

ಬೈಸಿಕಲ್ ಸವಾರಿ ಪರಿಸರಕ್ಕೆ ಉಪಕಾರಿ

• ರಜತ್ ರಾಜ್ ಡಿ.ಹೆಚ್, ಮಡಿಕೇರಿ

ನಮ್ಮ ದೇಶದಲ್ಲಿ ಸುಮಾರು ನಲವತ್ತು, ಐವತ್ತು ದಶಕಗಳ ಹಿಂದೆ ಬೈಸಿಕಲ್, ಜನರ ಜೀವನದ ಒಂದು ಭಾಗವಾಗಿತ್ತು. ಸಾರ್ವಜನಿಕ ಸಂಪರ್ಕ ವಾಹನಗಳನ್ನು ಬಿಟ್ಟರೆ ಬೈಸಿಕಲ್ಲೇ ಜನರ ನಾಡಿಮಿಡಿತವಾಗಿತ್ತು. ಆದರೀಗ ಕಾಲ ಬದಲಾಗುತ್ತಿದ್ದಂತೆ ಜನರ ಜೀವನಶೈಲಿಯೂ ಬದಲಾಗುತ್ತಿದೆ. ಮನೆಯ ಪ್ರತಿ ಸದಸ್ಯನಿಗೂ ಪ್ರತ್ಯೇಕ ಕಾರು, ಬೈಕು ಇವೆಲ್ಲಾ ಸಾಮಾನ್ಯವೆನಿಸಿದೆ. ಪರಿಣಾಮ ಪರಿಸರ ಮಾಲಿನ್ಯವೂ ದುಪ್ಪಟ್ಟಾಗಿದೆ. ವ್ಯಾಯಾಮದ ಕೊರತೆಯಿಂದ ಇಲ್ಲದ ರೋಗಗಳು ಕಾಡತೊಡಗಿವೆ. ಈ ಕಾರಣದಿಂದಲೇ, ಆರೋಗ್ಯ, ಸುಸ್ಥಿರತೆ ಮತ್ತು ಸಾಮಾಜಿಕ ಸೇರ್ಪಡೆಗಾಗಿ ಸೈಕ್ಲಿಂಗ್‌ನ್ನು ಉತ್ತೇಜಿಸಲು, ಜೂನ್ 3ನ್ನು ವಿಶ್ವ ಬೈಸಿಕಲ್ ದಿನವನ್ನಾಗಿ ಆಚರಿಸಲಾಗುತ್ತದೆ. ವಿಶ್ವಾದ್ಯಂತ ಸರ್ಕಾರಗಳು ಎಲ್ಲಾ ವಯೋಮಾನದವರಲ್ಲಿ ಸೈಕ್ಲಿಂಗ್ ಅನ್ನು ಉತ್ತೇಜಿಸಲು ಮತ್ತು ಸಮಾಜದಲ್ಲಿ ಬೈಸಿಕಲ್ ಸಂಸ್ಕೃತಿಯನ್ನು ಬೆಳೆಸಲು ಈ ದಿನ ಹಲವು ಕಾರ್ಯಕ್ರಮಗಳನ್ನು ಆಯೋಜಿಸುತ್ತವೆ.

ಮೊದಲ ಪ್ರಾಯೋಗಿಕ ಬೈಸಿಕಲ್‌ನ್ನು 1817 ರಲ್ಲಿ, ಜರ್ಮನ್‌ನ ಕಾರ್ಲ್ ಫ್ರೀಹೆರ್ ವಾನ್ ಡ್ರಾಯಿಸ್ ಎಂಬಾತ ಕಂಡುಹಿಡಿದ. ನಂತರದ ದಿನಗಳಲ್ಲಿ ಬೈಸಿಕಲ್‌ನ್ನು ಪ್ರಯಾಣ, ಕ್ರೀಡೆ, ಮನರಂಜನೆ ಹಾಗೂ ವ್ಯಾಯಾಮಕೋಸ್ಕರ ಪ್ರಪಂಚದಾದ್ಯಂತ ವ್ಯಾಪಕವಾಗಿ ಬಳಸಲಾಗುತ್ತಿದೆ.

ಉತ್ತಮ ಆರೋಗ್ಯಕ್ಕೆ ರಹದಾರಿ

- **ತೂಕ ನಿರ್ವಹಣೆ:** ನಿಯಮಿತ ಸೈಕ್ಲಿಂಗ್, ದೇಹದ ಕೊಬ್ಬಿನ ಮಟ್ಟವನ್ನು ಕಡಿಮೆ ಮಾಡಲು ಮತ್ತು ಆರೋಗ್ಯಕರ ತೂಕ ನಿರ್ವಹಣೆಯನ್ನು ಉತ್ತೇಜಿಸಲು ಸಹಾಯ ಮಾಡುತ್ತದೆ. ಸ್ಪ್ರಿಂಟಿಂಗ್ ಮತ್ತು ಶಕ್ತಿ ತರಬೇತಿಯೊಂದಿಗೆ ಸೈಕ್ಲಿಂಗ್‌ನ್ನು ಸಂಯೋಜಿಸುವುದರಿಂದ,

ಚಯಾಪಚಯವನ್ನು ಹೆಚ್ಚಿಸುತ್ತದೆ. ಹೆಚ್ಚಿನ ಕ್ಯಾಲೊರಿಗಳನ್ನು ಕರಗಿಸಲು ಅನುವು ಮಾಡಿಕೊಡುತ್ತದೆ.

- **ಕಾಲಿನ ಶಕ್ತಿ:** ಬೈಸಿಕಲ್ ಅಭ್ಯಾಸ, ಅತಿಯಾಗಿ ಒತ್ತಡ ನೀಡದೆ ಕಾಲಿನ ಸ್ನಾಯುಗಳನ್ನು ಸದೃಢಗೊಳಿಸುತ್ತದೆ. ಕಾಲಿನ ಬಲ ಹೆಚ್ಚಿಸಲು ಸ್ಕ್ವಾಟ್‌ಗಳು, ಲೆಗ್ ಪ್ರೆಸ್‌ನ್ನು ಮಾಡಬಹುದು.
- **ಕೊಲೆಸ್ಟ್ರಾಲ್‌ನಲ್ಲಿ ಸುಧಾರಣೆ:** ಸೈಕ್ಲಿಂಗ್ ಕೊಲೆಸ್ಟ್ರಾಲ್ ಮಟ್ಟದ ಮೇಲೆ ಸಕಾರಾತ್ಮಕ ಪರಿಣಾಮ ಬೀರುತ್ತದೆ. ಇದು ಹೆಚ್‌ಡಿಎಲ್ (ಉತ್ತಮ) ಕೊಲೆಸ್ಟ್ರಾಲ್‌ನ್ನು ಹೆಚ್ಚಿಸಬಹುದು ಮತ್ತು ಎಲ್‌ಡಿಎಲ್ (ಕೆಟ್ಟ) ಕೊಲೆಸ್ಟ್ರಾಲ್ ಮತ್ತು ಟ್ರೈಗ್ಲಿಸರೈಡ್‌ನ್ನು ಕಡಿಮೆ ಮಾಡುತ್ತದೆ. ಹೃದಯಾಘಾತ ಮತ್ತು ಪಾರ್ಶ್ವವಾಯು ಅಪಾಯವನ್ನು ಕಡಿಮೆ ಮಾಡುತ್ತದೆ.
- **ಮಾನಸಿಕ ಆರೋಗ್ಯ ವರ್ಧಕ:** ಸೈಕ್ಲಿಂಗ್ ಒತ್ತಡ, ಖಿನ್ನತೆ ಮತ್ತು ಆತಂಕವನ್ನು ನಿವಾರಿಸುತ್ತದೆ. ರಸ್ತೆಯ ಮೇಲೆ ಕೇಂದ್ರೀಕರಿಸುವುದು, ಏಕಾಗ್ರತೆ ಮತ್ತು ಅರಿವನ್ನು ಅಭಿವೃದ್ಧಿಪಡಿಸಲು ಸಹಾಯ ಮಾಡುತ್ತದೆ. ಹೊರಾಂಗಣದಲ್ಲಿ ಬೈಕಿಂಗ್ ವಯಸ್ಸಾದ ವಯಸ್ಕರಿಗೆ ಅರಿವು ಮತ್ತು ಯೋಗಕ್ಷೇಮವನ್ನು ಸುಧಾರಿಸುತ್ತದೆ.

ಸೈಕ್ಲಿಂಗ್ ಬಳಸುವ ದೇಶಗಳು

- **ನೆದರ್ ಲ್ಯಾಂಡ್:** ಜನರಲ್ಲಿ ಸೈಕ್ಲಿಂಗ್ ಸಂಸ್ಕೃತಿ ತೀರಾ ಜನಜನಿತವಾಗಿದೆ. ನೆದರ್‌ಲ್ಯಾಂಡ್‌ನಲ್ಲಿ ಜನ ಒಂದು ಕಡೆಯಿಂದ ಮತ್ತೊಂದೆಡೆಗೆ ಪ್ರಯಾಣ ಮಾಡಲು ಬೈಸಿಕಲನ್ನು ಅವಲಂಬಿಸುವುದು ಸಾಮಾನ್ಯವಾಗಿ ಕಂಡು ಬರುವ ದೃಶ್ಯವಾಗಿದೆ.
- **ಜಪಾನ್:** ಜಪಾನಿನ ಜನರಿಗೆ ಬೈಸಿಕಲ್ ಓಡಿಸುವುದು ತಮ್ಮ ಜೀವನದ ಒಂದು ಭಾಗವಾಗಿದೆ. ಏಕೆಂದರೆ ಅವರು ಪ್ರಯಾಣಕ್ಕೆ ಸೈಕಲನ್ನು ಹೆಚ್ಚಾಗಿ ಬಳಸುತ್ತಾರೆ. ಜೀವನನ ಶೈಲಿಯಲ್ಲಿ ದಿನ ನಿತ್ಯದ ಒಂದು ಹವ್ಯಾಸವಾಗಿಯೂ ಜನರು ಬೈಸಿಕಲ್ ಓಡಿಸುವುದನ್ನು ರೂಢಿಸಿಕೊಂಡಿದ್ದಾರೆ. ಶಾಪಿಂಗ್‌ನಿಂದ ಹಿಡಿದು ದೂರ ಪ್ರಯಾಣಕ್ಕೂ ಇಲ್ಲಿನ ಜನರಿಗೆ ಬೈಸಿಕಲ್ ಏರಿ ಪ್ರಯಾಣ ಆರಂಭಿಸುವ ಗೀಳು ಬೆಳೆದುಕೊಂಡು ಬಂದಿದೆ. ಸೈಕ್ಲಿಂಗ್‌ಗೆಂದೇ ಹೇಳಿ ಮಾಡಿಸಿದಂತಿರುವ ಹಾದಿಗಳು, ಸ್ಥಳೀಯ ಬೈಸಿಕಲ್ ಕ್ಲಬ್ ಗಳು, ದೊಡ್ಡ ಮಟ್ಟದ ಸೈಕ್ಲಿಂಗ್ ಕಾರ್ಯಕ್ರಮಗಳು ಜಪಾನಿನಾದ್ಯಂತ ಸೈಕ್ಲಿಂಗ್ ಪ್ರಾಮುಖ್ಯತೆಯನ್ನು ಮಾನ್ಯವೆಂಬಂತೆ ಹೆಚ್ಚಿಸಿದೆ.
- **ಚೀನಾ:** ಚೀನಾದಲ್ಲಿ ಹಿಂದೆ ಸೈಕಲ್ ಅತಿಯಾಗಿ ಬಳಕೆಯಲ್ಲಿತ್ತು. ದಿನ ಕಳೆದಂತೆ ತಂತ್ರಜ್ಞಾನದ ಅಭಿವೃದ್ಧಿ ಹಾಗು ಬದಲಾದ ಜೀವನ

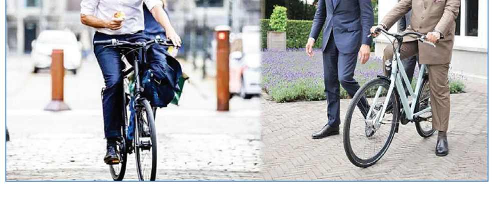

ಶೈಲಿಯ ಕಾರಣದಿಂದ ಜನರು ಕಾರು ಹಾಗು ಮೋಟಾರ್ ಬೈಕ್‌ಗಳತ್ತ ಆಕರ್ಷಿತರಾದರು. ಈಗಲೂ ಚೀನಾದ ಕೆಲವು ನಗರಗಳಲ್ಲಿ ಹಿಂದಿನಂತೆಯೇ ಬೈಸಿಕಲ್ ಬಳಕೆಯನ್ನು ಜನ ಮಾಡುತ್ತಾರೆ.

ಗುಟ್ಟೊಂದ ಹೇಳುವೆ!

• ಹುಳಿಗೆರೆ ಮಲ್ಲಿಕಾರ್ಜುನ್

ತುಂಬಾ ಜನರ ಪ್ರಶ್ನೆಯೊಂದೇ, ನನ್ನೊಳಗೆ ಇರುವ ಗುಟ್ಟನ್ನು, ನೋವನ್ನು, ದುಃಖವನ್ನು, ಅಸಮಾಧಾನವನ್ನು ಯಾರಿಗೆ ಹೇಳಲಿ? ಹೇಳಿದರೆ ಏನಾಗಿ ಬಿಡುತ್ತೋ ಎಂಬ ಭಯ.ಒಬ್ಬರ ಬಾಯಿಂದ ಒಬ್ಬರ ಬಾಯಿಗೆ ಹೋಗುತ್ತಾ,ಅದಕ್ಕೆ ರೆಕ್ಕೆ ಪುಕ್ಕಗಳನ್ನು ಕಟ್ಟಿಕೊಳ್ಳುತ್ತಾ ಮೂಲ ವಿಷಯಕ್ಕಿಂತ ಮತ್ತೊಂದು ರೀತಿಯ ವಿಷಯವೇ ಬಂದು ಬಿಡುತೆ! ಗುಟ್ಟುಗಳನ್ನು, ನೋವುಗಳನ್ನು ನಮ್ಮೊಳಗೆ ನಾವೇ ಇಟ್ಟುಕೊಳ್ಳುವುದಿದೆ ನೋಡಿ ಅದು ಬಹಳ ಅಪಾಯ. ನಿಂತು ನಿಂತು ನೀರು ವಾಸನೆ ಬರುವಂತಾಗುತ್ತದೆ.

ಒಂದು ಬಲೂನಿಗೆ ಗಾಳಿ ತುಂಬಿಸಲು ಪ್ರಯತ್ನಿಸುತ್ತೀರಿ, ಎಷ್ಟು ತುಂಬಿಸುತ್ತೀರಿ ಅದು ಅಷ್ಟನ್ನು ಹಿಡಿಯುತ್ತದೆ. ಅಷ್ಟನ್ನು ಮಾತ್ರ ಗಾಳಿ ತುಂಬಿಸಬೇಕು ಹೆಚ್ಚಾದರೆ ಆ ಬಲೂನ್ ಡಂ ಎಂದು ಪುಡಿಯಾಗುತ್ತ ಹೋಗುತ್ತದೆ.

ಮನಸ್ಸು ಕೂಡ ಅಷ್ಟೇ ದುಃಖವನ್ನು ಸಹಿಸುವ ಅದರ ಶಕ್ತಿ ಸೀಮಿತವಾಗಿದೆ. ನೋವು, ಸಂಕಟ, ಗುಟ್ಟನ್ನು ಬಚ್ಚಿಟ್ಟುಕೊಂಡು ಕೊರಗುತ್ತಿದ್ದರೆ ಆ ನೋವು ಕಡಿಮೆಯಾಗುವುದಿಲ್ಲ. ಆದ್ದರಿಂದ ನೋವು ಕಡಿಮೆ ಮಾಡಿಕೊಳ್ಳಲೇಬೇಕು. ಅವು ತಮ್ಮ ಪಾಡಿಗೆ ತಾವು ಕಡಿಮೆಯಾಗುವುದಿಲ್ಲ, ಹಾರಿಹೋಗುವುದಿಲ್ಲ. ಹಾಗಾಗಿ ನಿಮ್ಮ ಭಾವನೆಗಳನ್ನು ಮತ್ತೊಬ್ಬರೊಂದಿಗೆ ಹಂಚಿಕೊಳ್ಳಲೇಬೇಕು. ಆ ರೀತಿ ಆದಾಗ ಮಾತ್ರ ಮನಸ್ಸು ಹಗುರವಾಗುತ್ತದೆ, ನಿರಾಳವಾಗುತ್ತೆ, ಹಾಯ್ ಎನ್ನಿಸುತ್ತದೆ.

ಯಾರಿಗೆ ಹೇಳಬೇಕೆನ್ನುವುದೇ ಸಮಸ್ಯೆ

ಇಂದು ಮಿತ್ರ, ಗೆಳೆಯ, ಆತ್ಮೀಯರಾಗಿರುವವರು ನಾಳೆ ಮಹಾನ್ ಶತ್ರುಗಳಾಗುತ್ತಾರೆ. ಮನಸ್ಸು ಹಗುರವಾಗಲಿ, ನೋವು ಸ್ವಲ್ಪ ಶಮನವಾಗಲಿ ಅಂತ ಯಾರಿಗೆ ಬೇಕು ಅವರಿಗೆ ನಿಮ್ಮ ವಿಷಯಗಳನ್ನು, ಗೌಪ್ಯಗಳನ್ನು ರಟ್ಟು ಮಾಡಿದರೆ ಅಲ್ಲಿಗೆ ನಿಮ್ಮ ಕತೆ ಮುಗಿತು. ನಿಮ್ಮನ್ನು ಬೀದಿಗಿಟ್ಟು ಹರಾಜು ಹಾಕುತ್ತಾರೆ. ಬೇರೆಯವರ ಬಾಯಿಗೆ ಆಹಾರವಾಗುತ್ತೀರಾ!

- **ಆತ್ಮೀಯರ ಹತ್ತಿರ ಹೇಳಿಕೊಳ್ಳಬೇಕು. ಆತ್ಮಕ್ಕೆ ಹತ್ತಿರವಾದವರನ್ನು ತೂಗಿ ನೋಡಿ ಅವಸರಕ್ಕೆ ಬಿದ್ದು ಹೇಳಬೇಡಿ. ಬಣ್ಣ -ಬಣ್ಣದ, ಅಂದವಾಗಿ ಮಾತನಾಡಿದ ಮಾತ್ರಕ್ಕೆ ಅವರು ಆತ್ಮೀಯರಲ್ಲ.**
- **ಈ ವಿಷಯನ ಯಾರಿಗೂ ಹೇಳಬೇಡಿ, ನೀವು ಕ್ಲೋಸ್ ಅಂತ ಹೇಳುತ್ತಿದ್ದೇನೆ. ಅಂತ ಹೇಳಿದ ಮಾತ್ರಕ್ಕೆ ಅವರು ಆತ್ಮೀಯರಲ್ಲ. ಅವರೇ ಊರ ತುಂಬಾ ಹೇಳಿಕೊಂಡು ಬಂದು ನೀವು ಹೇಳಿದ್ದು ಅಂತ ನಿಮ್ಮ ಮೇಲೆ ಗೂಬೆ ಕೂರಿಸುತ್ತಾರೆ.**

- **ಆ ವ್ಯಕ್ತಿಯ ಪೂರ್ವ-ಪರ, ಹಿಂದೆ- ಮುಂದೆ ತಿಳಿದು ಯೋಚಿಸಿ, ಆತ್ಮೀಯರು ಅನ್ನಿಸಿದ ನಂತರವೇ ಗುಟ್ಟು ಹೇಳಬೇಕು. ನೀವು ಅವರಿಂದ ದೂರಾದರೂ ಆ ಗುಟ್ಟು ಅವರಲ್ಲಿಯೇ ಇರಬೇಕು. ದೂರಾದ ತಕ್ಷಣ ಬಣ್ಣ ಸೇರಿಸಿ ಹೇಳುವವರು ನಯವಂಚಕರು.**
- **ಇನ್ನು ಕೆಲವರು ಇರುತ್ತಾರೆ. ಬಾಯಿ ಬಿಟ್ಟರೆ ಸಾಕು ತಾಯಿ ಮೇಲೆ, ಮಕ್ಕಳ ಮೇಲೆ, ತಂದೆ ಮೇಲೆ ಆಣೆ ಹಾಕುತ್ತಾರೆ. ಇಂತಹವರು ನಂಬಿಕೆ ಅಷ್ಟೊಂದು ಅರ್ಹರಲ್ಲ.**

ಅದರಲ್ಲೇನಿದೆ ರಹಸ್ಯ?

ನಿನ್ನೊಳಗೆ ಯಾವುದೇ ವಿಷಯ ರಹಸ್ಯವಾಗಿದ್ದರೆ ಅದು ಗುಟ್ಟು. ಅದು ಹೊರಬಂದು ಮತ್ತೊಬ್ಬರ ಕಿವಿಗೆ ಹಾಕಿದರೆ ರಟ್ಟು.!

ನಮ್ಮ ಗುಟ್ಟುಗಳೇನು ಪರಮ ರಹಸ್ಯಗಳೇನಲ್ಲ. ಹೇಳಬಾರದಂತ ವಿಷಯಗಳಲ್ಲ. ಕೊಲೆಗೆ ಸಂಬಂಧಿಸಿದಂಥವೂ ಅಲ್ಲ. ಮನೆತನಗಳನ್ನು ಹಾಳು ಮಾಡಿದ ಮ್ಯಾಟರ್‌ಗಳು ಅಲ್ಲ. ಅದು ಸುಳ್ಳಿನದು ಇರಬಹುದು, ಪ್ರೇಮದ್ದು ಆಗಿರಬಹುದು. ಇಲ್ಲವೇ ಸಾಲದ್ದು ಇರಬಹುದು. ಕೆಲವೊಮ್ಮೆ ಕದ್ದು ಮುಚ್ಚಿದ ಸಂಬಂಧಗಳಿರಬಹುದು. ಆಗೆಲ್ಲಾ ಹೇಳಿಕೊಂಡರೆ ನಾನೆಲ್ಲಿ ಕಡಿಮೆ ಆಗಿ ಬಿಡುತ್ತೇನೋ ಎಂಬ ಭಯ.! ಹೇಳಿಕೊಳ್ಳದಿದ್ದರೆ ಮನಸ್ಸು ರಾಡಿಯಾಗುತ್ತದೆ ಎಂಬ ಅಳುಕು. ನಿಮ್ಮ ಗುಟ್ಟನ್ನು ಗುಟ್ಟಾಗಿಡುವ ಆತ್ಮೀಯರು ಸಿಕ್ಕಲಿಲ್ಲವೆಂದರೆ ಏಕಾಂತದಲ್ಲಿ ದೇವರ ಕೋಣೆಗೆ ಹೋಗಿ ಕೇಳಿಕೊಳ್ಳಿ. ಸ್ನಾನದ ಗೃಹದಲ್ಲಿ ನೀರು ಬಿಡುತ್ತ ಹೇಳಿಕೊಳ್ಳಿ. ಪ್ರಾರ್ಥನೆ, ಧ್ಯಾನ ಯೋಗಕ್ಕೆ ಮೊರೆಹೋಗಿ, ಮನಸ್ಸು ಹಗುರವಾಗುತ್ತದೆ. ನಿಮ್ಮಷ್ಟಕ್ಕೆ ಹಾಡು ಹೇಳಿ, ಇಲ್ಲವೇ ಕೇಳಿ. ಆದರೆ ಒಂದು ಮಾತು ನೆನಪಿರಲಿ. ನಿಮ್ಮ ಗುಟ್ಟು ಬೇರೆಯವರ ವಿಷಯಕ್ಕೆ ಹೋಲಿಸಿದರೆ ಏನಕ್ಕೂ ಸಮಾನವಲ್ಲ. ಸೋ ಬಿಟ್ಹಾಕ್ರಿ! ಇರುವುದೊಂದೇ ಜೀವನ ನಗುತಾ ಇರಿ.